

RAPORT O STANIE GMINY LUBOMINO

za rok 2022



Podstawa prawna opracowania raportu:

- Ustawa z dnia 8 marca 1990 r. o samorządzie gminnym (t. j. Dz. U. rok 2023, poz. 40 z późn.zm.) art.28 aa;
- Uchwała Nr V/31/2019 Rady Gminy Lubomino z dnia 28 lutego 2019 r. w sprawie określenia szczegółowych wymogów raportu o stanie gminy.

Szanowni Państwo,

zgodnie z wprowadzoną w 2018 r. nowelizacją ustawy z dnia 8 marca 1990 r. o samorządzie gminnym Wójt co roku do 31 maja przedstawia Radzie Gminy raport o stanie gminy.

Raport obejmuje podsumowanie działalności Wójta w roku poprzednim i stanowi miarodajne źródło wiedzy o sytuacji w gminie oraz zmianach zachodzących we wszystkich obszarach aktywności jej mieszkańców. Zakres opracowanego dokumentu jest zgodny z Uchwałą Nr V/31/2019 Rady Gminy Lubomino z dnia 28 lutego 2019 r. w sprawie określenia szczegółowych wymogów raportu o stanie gminy:

- uwzględnia analizę działalności Gminy Lubomino w 12 obszarach:
 - I. rolnictwa,
 - II. oświaty i wychowania,
 - III. demografii i przedsięwzięć prorodzinnych,
 - IV. kultury, sportu i rekreacji,
 - V. bezpieczeństwa publicznego i ochrony przeciwpożarowej,
 - VI. pomocy społecznej,
 - VII. ochrony środowiska naturalnego,
 - VIII. funkcjonowania gminnych jednostek organizacyjnych,
 - IX. realizacji funduszu sołeckiego,
 - X. gminnej infrastruktury technicznej,
 - XI. promocji,
 - XII. współpracy krajowej i zagranicznej,
- zawiera informacje dotyczące:
 - I. stanu realizacji polityk, programów i strategii realizowanych przez Gminę Lubomino i jej jednostki organizacyjne,
 - II. sposobu wykonania uchwał podjętych przez Radę Gminy Lubomino.

Lektura raportu pozwala w maksymalnie zobjektywizowany sposób przyjrzeć się głównym trendom rozwojowym Gminy Lubomino. Informacje zawarte w niniejszym dokumencie posłużą mieszkańcom Gminy Lubomino do zwiększenia wiedzy na temat funkcjonowania samorządu gminnego, a także staną się podstawą do prowadzenia dialogu na temat przyszłości gminy.

Dokument jest dostępny na stronie internetowej urzędu www.lubomino.pl, w Biuletynie Informacji Publicznej Urzędu Gminy Lubomino oraz w sekretariacie Urzędu Gminy Lubomino (w pokoju nr 12).

Raport wykonano z należytą starannością według najlepszej wiedzy i pozyskanych materiałów źródłowych.

Zachęcam wszystkich zainteresowanych, a w szczególności mieszkańców do lektury dokumentu.

Wójt Gminy Lubomino
Andrzej Mazur

Opracowanie:

Urząd Gminy Lubomino

Fotografie:

Zbiory Urzędu Gminy Lubomino, zbiory jednostek organizacyjnych Gminy Lubomino

Raport o stanie Gminy Lubomino opracowano w oparciu o materiały źródłowe i informacje przekazane przez: referaty oraz samodzielne stanowiska pracy Urzędu Gminy Lubomino, jednostki organizacyjne gminy: Gminny Ośrodek Pomocy Społecznej w Lubominie, Zespół Szkół w Lubominie, Szkołę Podstawową w Wilczkowie, Środowiskowy Dom Samopomocy w Wolnicy, instytucję kultury: Gminną Bibliotekę Publiczną w Lubominie, Główny Urząd Statystyczny oraz inne instytucje.

Raport o stanie Gminy Lubomino zawiera dane według stanu na dzień 31 grudnia 2022 r., o ile nie zaznaczono inaczej oraz dane historyczne, dzięki którym istnieje możliwość porównania poziomu rozwoju gminy na przestrzeni ostatnich kilku lat.

Przy publikacji danych z niniejszego opracowania prosimy o podanie źródła.

Wydawca składa podziękowania wszystkim podmiotom, które - udostępniając dane – przyczyniły się do opracowania publikacji.

SPIS TREŚCI

1.	OGÓLNA CHARAKTERYSTYKA GMINY LUBOMINO	str.	4-5
2.	ZARZĄDZANIE GMINĄ LUBOMINO	str.	5-7
3.	DEMOGRAFIA	str.	7-11
4.	BEZPIECZEŃSTWO PUBLICZNE I OCHRONA PRZECIWPOŻAROWA	str.	11-13
5.	POMOC SPOŁECZNA	str.	13-25
6.	ŚRODOWISKOWY DOM SAMOPOMOCY W WOLNICY	str.	25-31
7.	REALIZACJA FUNDUSZU SOŁECKIEGO, WSPÓŁPRACA Z SOŁTYSAMI	str.	31-35
8.	KULTURA, SPORT I REKREACJA	str.	35-40
9.	SAMORZĄDOWA INSTYTUCJA KULTURY – GMINNA BIBLIOTEKA PUBLICZNA W LUBOMINIE	str.	40-49
10.	OŚWIATA I WYCHOWANIE	str.	49-63
11.	PROMOCJA GMINY LUBOMINO, WSPÓŁPRACA KRAJOWA I ZAGRANICZNA	str.	63-67
12.	PLANOWANIE PRZESTRZENNE	str.	67-68
13.	PROGRAM OPIEKI NAD ZABYTKAMI	str.	68-70
14.	ODBIÓR I ZAGOSPODAROWANIE ODPADÓW KOMUNALNYCH, OCHRONA ŚRODOWISKA	str.	70-74
15.	GMINNA INFRASTRUKTURA TECHNICZNA	str.	74-78
16.	ROLNICTWO	str.	79-80
17.	WYKONANIE BUDŻETU GMINY LUBOMINO ZA 2022 r.	str.	80-93
18.	STAN MIENIA KOMUNALNEGO GMINY LUBOMINO	str.	93-100
19.	RELIZACJA UCHWAŁ PODJĘTYCH PRZEZ RADĘ GMINY LUBOMINO W 2022 r.	str.	100-110

1. OGÓLNA CHARAKTERYSTYKA GMINY LUBOMINO



Gmina Lubomino (gmina wiejska) położona jest na północnej Warmii, w północno-zachodniej części województwa warmińsko-mazurskiego zajmując obszar 14 956 ha. Obok takich gmin jak: Kiwity, Orneta, Lidzbark Warmiński od 1999 r. wchodzi w skład Powiatu Lidzbarskiego. Zachodnią granicę gminy stanowi rzeka Pasłęka, obejmująca obszar utworzonego w 1970 r. rezerwatu przyrody „Ostoja bobrów na rzece Pasłęce”, wschodnią rzeka Łyna.

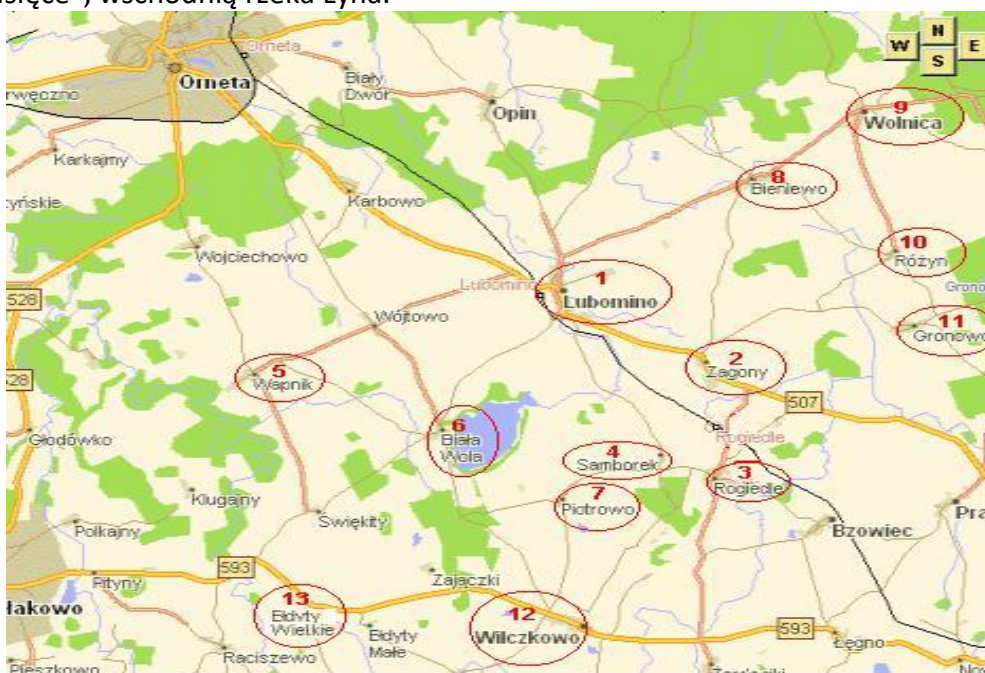

W 2022 r. w skład Gminy Lubomino wchodzi 20 miejscowości: Lubomino, Zagony, Gronowo, Różyn, Wapnik, Biała Wola, Świękity, Świękitki, Samborek, Ełdyty Wielkie, Ełdyty Małe, Poborowo, Karbówka, Zajączki, Bieniewo, Wolnica, Rogiedle, Wilczkowo, Wójtowo, Piotrowo, które tworzą 13 Sołectw.

Gmina Lubomino od północy sąsiaduje z Gminą Orneta - 8,9 km, od północnego zachodu z Gminą Lidzbark Warmiński - 23,3 km (powiat lidzbarski), od zachodu z Gminą

Miłakowo - 12,8 km (powiat ostródzki), od wschodu z Gminą Dobre Miasto – 13,5 km (powiat olsztyński) i od południa z Gminą Świątki – 16,4 km (powiat olsztyński).

Gminę Lubomino przecinają dwie drogi wojewódzkie, droga nr 507 – łącząca Ornetę z Dobrym Miastem oraz droga nr 593 - łącząca Miłakowo z Dobrym Miastem. Przez teren gminy przechodzi linia kolejowa łącząca Olsztyn z Braniewem i dalej z Obwodem Kaliningradzkim.

Na podstawie zestawienia informacyjnego o osobach z bazy Rejestru Mieszkańców na dzień 31 grudnia 2022 r. największymi miejscowościami pod względem liczby ludności w Gminie Lubomino są: Lubomino – z liczbą 1171 zameldowanych osób oraz Wilczkowo – z liczbą 338 zameldowanych osób. Najmniejsze miejscowości to z kolei Świątkitki – z liczbą zameldowanych osób 6 i Poborowo - z liczbą zameldowanych osób 4.

2. ZARZĄDZANIE GMINĄ LUBOMINO

W myśl rozwiązań ustawy z dnia 8 marca 1990 r. o samorządzie gminnym samorząd gminny jest samodzielny podmiotem gospodarującym, dysponującym określonym zakresem swobody w decydowaniu o sobie, drodze swojego rozwoju, wspólnym majątku oraz realizacji zadań publicznych. Fundamentem wykonania tych rozwiązań jest administracja samorządowa, własne mienie i finanse. Gmina jako wspólnota samorządowa jest podstawową formą organizacyjną lokalnego życia publicznego. Jej podstawowym zadaniem własnym jest zaspokajanie zbiorowych potrzeb wspólnoty, tworzenie jak najlepszego środowiska życia mieszkańców. Na władzach gminy w 2022 r. spoczywał zatem obowiązek aktywnego sterowania procesami rozwoju gminy, obowiązek wymagający znajomości uwarunkowań i mechanizmów jej rozwoju, wiedzy i umiejętności umożliwiających podejmowanie racjonalnych decyzji oraz zastosowanie właściwych instrumentów oddziaływania na tempo przemian gminnych.

W 2022 r. funkcję organu wykonawczego Gminy Lubomino pełnił Wójt Gminy Lubomino – Pan Andrzej Jan Mazur, funkcję organu kontrolnego i stanowiącego pełniła Rada Gminy Lubomino w składzie (stan na dzień 31.12.2022 r.):

1. Pani Izabela Czaplicka – Przewodnicząca Rady Gminy Lubomino,
2. Pan Tomasz Lisowski – Wiceprzewodniczący Rady Gminy Lubomino,
3. Pani Magdalena Beczak – Przewodnicząca Komisji budżetu i finansów,
4. Pan Adam Chyżyński,
5. Pan Wiesław Grablewski,
6. Pan Józef Karpiński,
7. Pan Dariusz Krysik – Przewodniczący Komisji rolnictwa, samorządu terytorialnego i inicjatyw gospodarczych,
8. Pan Jarosław Łosiewicz,
9. Pan Zdzisław Naguszewski - Przewodniczący Komisji skarg, wniosków i petycji
10. Pan Andrzej Perdian - Przewodniczący Komisji kultury, oświaty i promocji Gminy,
11. Pan Damian Przybyszewski,

12. Pan Stanisław Sienkiewicz,
13. Pan Zbigniew Stańczyk - Przewodniczący Komisji rewizyjnej,
14. Pan Robert Świtalski,
15. Pan Adam Wieczorek.

W 2022 r. finansowanie działalności Rady Gminy zamknęło się w kwocie 97.406,31 zł, zł w tym: za udział w posiedzeniach komisji i rady gminy – 94.514,00 zł. za udział w Zgromadzeniach Związku Gmin „EKOWOD” – 1505,00 zł, materiały biurowe, woda na sesję i komisje – 996,17 zł., zakup usług pozostałych- 391,14 zł.

W roku 2022 Wójt Gminy Lubomino wydał 96 zarządzeń, odpowiadał za: wykonanie 62 uchwał podjętych przez Radę Gminy Lubomino, kierowanie bieżącymi sprawami gminy, nadzór nad prowadzeniem gospodarki finansowej oraz reprezentował gminę na zewnątrz. Koordynował prace związane z przygotowaniem i realizacją inwestycji gminnych oraz projektów finansowanych z udziałem środków pochodzących z Budżetu Państwa bądź z budżetu Unii Europejskiej.

W 2022 r. do Urzędu Gminy Lubomino wpłynęło 6778 pism, w tym 38 wniosków o udostępnienie informacji publicznej.

Urząd Gminy Lubomino

W minionym roku Wójt Gminy Lubomino wykonywał zadania za pośrednictwem Urzędu Gminy Lubomino:

- jednostki budżetowej powołanej do wykonywania zadań publicznych o znaczeniu lokalnym;
- z siedzibą przy ul. Kopernika 7, 11 -135 Lubomino

pełniąc funkcję zwierzchnika służbowego wobec:

1. Skarbnika Gminy Lubomino/Kierownika Referatu Finansowego – Pani Wiesławy Nikorowskiej,
2. Sekretarza Gminy Lubomino – Pani Joanny Karpińskiej-Koźlik,
3. Kierownika Referatu Rolnictwa Gospodarki Komunalnej i Transportu,
4. Kierownika Urzędu Stanu Cywilnego,
5. pozostałych pracowników urzędu a także
6. dyrektorów oraz kierowników jednostek organizacyjnych gminy.

Zatrudnienie na dzień 31.12.2022 r. w Urzędzie Gminy Lubomino wyniosło 22 osób oraz pracowników gospodarczych 10 osób.

Przeciętna liczba zatrudnionych w roku 2022 wyniosła 20,5 etatów.

Wszelkie działania podejmowane przez Wójta Gminy Lubomino w 2022 r. są wynikiem przyjętej **Strategii Rozwoju Gminy Lubomino na lata 2012 – 2022** stanowiącej załącznik do uchwały nr X/50/2011 Rady Gminy Lubomino z dnia 3 listopada 2011 r. Strategia jest podstawowym dokumentem określającym: kierunki, cele i priorytety rozwoju społeczno-gospodarczego gminy oraz warunki, które powinny ten rozwój zapewnić.

Na dzień 31.12.2022 r. w Gminie Lubomino funkcjonowały następujące jednostki organizacyjne:

Urząd Gminy Lubomino

Zespół Szkół w Lubominie:

- Szkoła Podstawowa im. Orła Białego w Lubominie,
- Przedszkole Samorządowe w Lubominie z oddziałami zamiejscowymi w Rogiedlach

Szkoła Podstawowa w Wilczkowie

Środowiskowy Dom Samopomocy w Wolnicy

Gminna Biblioteka Publiczna w Lubominie:

- Filia biblioteczna w Rogiedlach,
- Filia biblioteczna w Wilczkowie

Gminny Ośrodek Pomocy Społecznej w Lubominie

3. DEMOGRAFIA

W Gminie Lubomino według stanu na dzień 31 grudnia 2022 r. zameldowanych było 3554 mieszkańców, w tym 1755 kobiet i 1799 mężczyzn. Liczba osób zameldowanych w porównaniu z rokiem 2021 zmniejszyła się o 11 osób.

Na przestrzeni ostatnich lat liczba osób zameldowanych w gminie na pobyt stały systematycznie spada.

- w roku 2022 zameldowanych w Gminie Lubomino było 3554 osób w tym: 1755 kobiet i 1799 mężczyzn,
- w roku 2021 zameldowanych w Gminie Lubomino było 3565 osób w tym: 1751 kobiet i 1814 mężczyzn,

Liczba osób zameldowanych (na pobyt stały) w Gminie Lubomino w latach 2022-2019

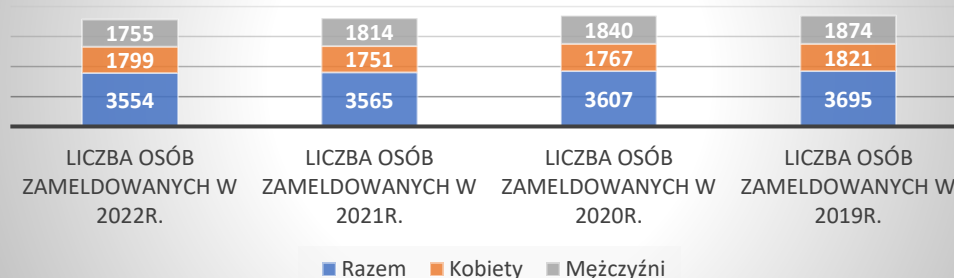

Źródło: opracowanie własne UG Lubomino

Liczba mieszkańców gminy w poszczególnych miejscowościach w 2022 r. przedstawiała się następująco:

Miejscowość	Liczba mieszkańców	Wiek<18 lat	Dorośli	Kobiety	Mężczyźni
Biała Wola	Rok 2022 182	50	132	87	95
	Rok 2021 178	47	131	86	92
	Rok 2020 180	48	132	88	92
	Rok 2019 190	54	136	92	98
Bieniewo	Rok 2022 251	58	193	119	132
	Rok 2021 244	57	187	114	130
	Rok 2020 248	59	189	115	133
	Rok 2019 259	63	196	121	138
Ełdyty Małe	Rok 2022 38	7	31	24	14
	Rok 2021 38	7	31	23	15
	Rok 2020 39	7	32	24	15
	Rok 2019 39	8	31	24	15
Ełdyty Wielkie	Rok 2022 243	44	199	115	128
	Rok 2021 248	44	204	117	131
	Rok 2020 252	45	207	119	133
	Rok 2019 265	53	212	125	140
Gronowo	Rok 2022 135	24	111	60	75
	Rok 2021 136	22	114	60	76
	Rok 2020 137	21	116	61	76
	Rok 2019 147	29	118	66	81
Karbówka	Rok 2022 14	0	14	5	9
	Rok 2021 14	0	14	6	8
	Rok 2020 16	0	16	7	9
	Rok 2019 17	0	17	7	10
Lubomino	Rok 2022 1171	261	910	589	582
	Rok 2021 1172	252	920	581	591

	Rok 2020 1181	256	925	583	598
	Rok 2019 1199	259	940	601	598
Piotrowo	Rok 2022 95	25	70	43	52
	Rok 2021 94	25	69	42	52
	Rok 2020 95	25	70	43	52
	Rok 2019 94	23	71	41	53
Poborowo	Rok 2022 4	0	4	1	3
	Rok 2021 4	0	4	1	3
	Rok 2020 4	0	4	1	3
	Rok 2019 6	0	6	1	5
Rogiedle	Rok 2022 321	70	251	164	157
	Rok 2021 321	72	249	161	160
	Rok 2020 316	63	253	158	158
	Rok 2019 313	60	253	158	155
Różyn	Rok 2022 26	1	25	12	14
	Rok 2021 27	2	25	13	14
	Rok 2020 27	2	25	13	14
	Rok 2019 28	2	26	14	14
Samborek	Rok 2022 72	9	63	35	37
	Rok 2021 74	12	62	34	40
	Rok 2020 73	10	63	33	40
	Rok 2019 72	10	62	34	38
Świętkitki	Rok 2022 6	1	5	3	3
	Rok 2021 5	1	4	2	3
	Rok 2020 5	1	4	2	3
	Rok 2019 5	1	4	2	3
Świękity	Rok 2022 66	26	40	36	30
	Rok 2021 64	26	38	36	28
	Rok 2020 63	26	37	35	28
	Rok 2019 64	25	39	34	30
Wapnik	Rok 2022 136	32	104	74	62
	Rok 2021 138	36	102	77	61
	Rok 2020 140	44	99	78	62
	Rok 2019 146	43	103	82	64
Wilczkowo	Rok 2022 338	57	281	160	178
	Rok 2021 341	55	286	164	177
	Rok 2020 353	58	295	170	183
	Rok 2019 355	62	293	171	184
Wolnica	Rok 2022 209	37	172	110	99
	Rok 2021 212	40	172	113	99
	Rok 2020 215	43	172	113	102
	Rok 2019 226	48	178	121	105
Wójtowo	Rok 2022 23	5	18	14	9

	Rok 2021 22	4	18	13	9
	Rok 2020 22	5	17	13	9
	Rok 2019 22	6	16	13	9
Zagony	Rok 2022 163	32	131	78	85
	Rok 2021 163	34	129	77	86
	Rok 2020 171	42	129	79	92
	Rok 2019 175	43	132	80	95
Zajączki	Rok 2022 61	16	45	26	35
	Rok 2021 70	29	51	31	39
	Rok 2020 70	21	49	32	38
	Rok 2019 73	21	52	34	39
RAZEM rok 2022:	3 554	755	2799	1755	1799

Przemieszczenia ludności w okresie od 01.01.2022 r. do 31.12.2022 r. w ramach całej gminy (pobyty stały i czasowy):

- zameldowania 216,
- wymeldowania 262.

Przyrost naturalny w Gminie Lubomino na przestrzeni ostatnich lat systematycznie maleje. W 2022 r. liczba urodzeń żywych wyniosła 35 (liczba osób urodzonych, zameldowanych na pobyty stały w gminie Lubomino, w okresie od I-XII.2022 r.), liczba zgonów 46 (liczba osób zmarłych ostatnio zameldowanych na pobyty stały w gminie Lubomino w okresie od I-XII.2022 r.).

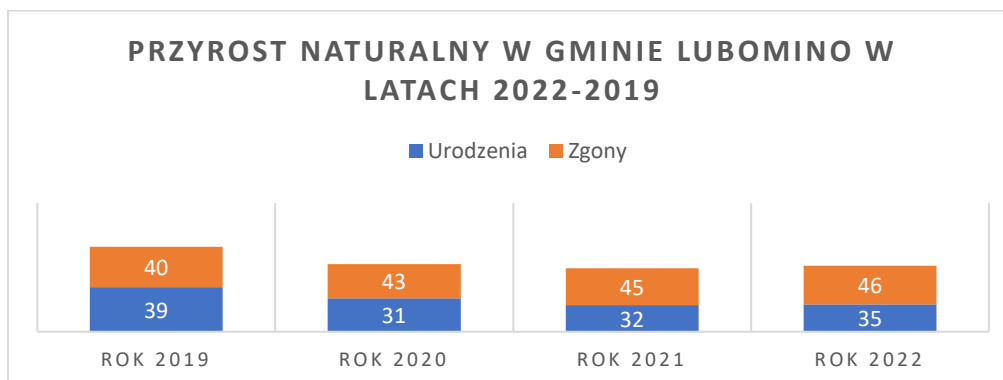

Źródło: opracowanie własne UG Lubomino

W 2022 r. w Gminie Lubomino struktura wieku mieszkańców przedstawiała się następująco:

- w wieku 0-6 lat – 279 osób;
- w wieku 7-15 lat – 394 osób;
- w wieku 16-19 lat – 164 osób;
- w wieku 20-60 lat kobiety – 918 osób;
- w wieku 20-65 lat mężczyźni – 1166 osób;
- powyżej 60 lat kobiety – 422 osób;
- powyżej 65 lat mężczyźni – 211 osób.

Liczba osób bezrobotnych zarejestrowanych w gminie Lubomino w 2022r. wynosiła 147 (w 2022 r. 173), w tym 82 osób stanowiły kobiety (58,55 %), 65 osób bezrobotnych stanowili mężczyźni (41,45 %).

W XII.2022r. stopa bezrobocia dla powiatu wyniosła 11,3 % dla województwa – 8,7 %.

4. BEZPIECZEŃSTWO PUBLICZNE I OCHRONA PRZECIWPÓŻAROWA

Potrzeba bezpieczeństwa należy do podstawowych potrzeb społeczeństwa. Bezpieczeństwo mieszkańców jest niewątpliwie jednym z podstawowych zadań własnych gminy. Znacznym zagrożeniem bezpieczeństwa ludności i jej mienia jest zagrożenie pożarowe. W minionym roku na terenie Gminy Lubomino prowadziły działalność dwie jednostki Ochotniczych Straży Pożarnych należące do Krajowego Systemu Ratowniczo-Gaśniczego, który stanowi integralną część ogólnopolskiego systemu bezpieczeństwa. Przynależność do systemu zobowiązywała ochotników do utrzymywania wymaganej gotowości operacyjnej do walki z pożarami i innymi klęskami żywiołowymi oraz realizacji zadań związanych z ratownictwem technicznym, chemiczno-ekologicznym, poszukiwawczo-ratowniczym, wodnym i medycznym.

✚ Ochotnicza Straż Pożarna w Lubominie;

✚ Ochotnicza Straż Pożarna w Wilczkowie.

Do Ochotniczych Straży Pożarnych należało łącznie 58 członków, w tym 50 czynnych członków, 5 członków wspierających, 3 członków honorowych.

W 2022 r. obie jednostki dysponowały własną bazą lokalową w postaci remiz strażackich. Na wyposażeniu jednostek było 5 samochodów pożarniczych wykorzystywanych do działań ratowniczo-gaśniczych.

<i>Wyposażenie jednostki OSP LUBOMINO w 2022 r.</i>	<p>OSP Lubomino:</p> <ul style="list-style-type: none">▪ samochód Mercedes ATEGO▪ samochód VOLVO FM 64RB▪ samochód MERCEDES LAF1113 ▪ piła do stali i betonu STIHL TS 400▪ pilarka spalinowa do drewna STIHL 039▪ agregat prądotwórczy HONDA GX200▪ pompa pływakowa NIAGARA Honda▪ agregat hydrauliczny WEBER V 50 eco▪ motopompa TOHATSU VC72AS▪ pilarka spalinowa do drewna STIHL MS 440▪ pompa szlamowa HONDA KTH 80x▪ wentylator oddymiający HONDA GX160▪ pilarka spalinowa do drewna STIHL MS 231▪ agregat prądotwórczy HONDA Fogo FH 6001▪ motopompa PH-2400 HONDA GX390
-----------------------------------------------------------------	--------------------------------------------------------------------------------------------------------------------------------------------------------------------------------------------------------------------------------------------------------------------------------------------------------------------------------------------------------------------------------------------------------------------------------------------------------------------------------------------------------------------------------------------------------------------------------------------------------------------------------------------------------------------------------------------------------------------------------

<p><i>Wyposażenie jednostki OSP WILCZKOWO w 2022 r.</i></p>	<p>OSP Wilczkowo:</p> <ul style="list-style-type: none"> ▪ samochód Ford Transit ▪ samochód STAR/MAN ▪ pilarka spalinowa do drewna STIHL MS 290 ▪ pilarka spalinowa do drewna STIHL MS 362 ▪ pompa szlamowa SUBARU PTX 301 ST ▪ pompa pływająca NIAGARA-1 ▪ motopompa pływająca MP-4/2 NIAGARA 1 ▪ agregat prądowłórczy „GEKO” 2,5 kW ▪ aparat wodnociśnieniowy HONDA ▪ piła do stali i betonu MAKITA DPC 7331 ▪ agregat hydrauliczny HOLMATRO SR 20PC2 ▪ agregat prądowłórczy GEKO G-200
---------------------------------------------------------------------	-------------------------------------------------------------------------------------------------------------------------------------------------------------------------------------------------------------------------------------------------------------------------------------------------------------------------------------------------------------------------------------------------------------------------------------------------------------------------------------------------------------------------------------------------------------------------------------------------------------------

W okresie od dnia 1 stycznia 2022 r. do dnia 31 grudnia 2022 r. na terenie Gminy Lubomino odnotowano:

- 25 zdarzeń pożarowych,
- 59 miejscowych zagrożeniach, z czego 55 zagrożenia zostały zaklasyfikowane do kategorii – lokalnych, 4 zagrożenie – małe, 0 zagrożenie – średnie. W miejscowych zagrożeniach w 2022 r. w Gminie Lubomino zostało rannych: 12 osób dorosłych, 3 dzieci, 1 ofiara śmiertelna.

Udział jednostek OSP w działaniach ratowniczo-gaśniczych w 2022 r.:

1. OSP Lubomino - 71 działania, w tym: 20 pożarów, 51 miejscowych zagrożeń, 0 alarm fałszywy;
2. OSP Wilczkowo – 31 działań, w tym: 12 pożarów, 17 miejscowych zagrożeń, 2 alarmy fałszywe.

Zbiorcze zestawienie podstawowych danych statystycznych o pożarach oraz miejscowych zagrożeniach w powiecie lidzbarskim (analiza porównawcza 5 gmin) w latach 2021-2022.

Gmina	Ogółem zdarzeń		Pożary		Miejscowe zagrożenia		Alarmy fałszywe	
	2021	2022	2021	2022	2021	2022	2021	2022
Lubomino	79	86	13	25	66	59	0	2
Kiwity	81	54	7	9	68	44	6	1
m. Lidzbark Warmiński	229	219	48	39	144	138	37	42

Lidzbark Warmiński	171	183	39	28	123	143	9	12
Orneta	229	250	47	61	161	169	21	20

Źródło: Informacja Komendanta Powiatowej Państwowej Straży Pożarnej w Lidzbarku Warmińskim za 2022 r.

Znaczący udział w kształtowaniu polityki bezpieczeństwa na terenie Gminy Lubomino w 2022 r. miał samorząd gminny, który wspierał działania Komendy Powiatowej Policji w Lidzbarku Warmińskim i Komisariatu Policji w Ornecie. W 2022 r. Gmina Lubomino przekazała na rzecz Funduszu Wsparcia Policji środki finansowe w kwocie 6000,00 zł.

W 2022 r. teren Gminy Lubomino nadzorowany był przez Komisariat Policji w Ornecie.

5. POMOC SPOŁECZNA

Gminny Ośrodek Pomocy Społecznej w Lubominie (zwany dalej Ośrodkiem), funkcjonuje jako gminna jednostka organizacyjna pomocy społecznej. Na poziomie lokalnym wykonuje zadania skierowane na wsparcie i poprawę warunków życia mieszkańców Gminy Lubomino. Działania Ośrodka są zbieżne z lokalną polityką społeczną i zgodne z realizacją celów Strategii Rozwiązywania Problemów Społecznych Gminy Lubomino.

Do głównych zadań Gminnego Ośrodka Pomocy Społecznej w Lubominie należy:

- prowadzenie całokształtu spraw w zakresie pomocy społecznej, w szczególności polegających na:
 - tworzeniu warunków organizacyjnych funkcjonowania pomocy społecznej;
 - analizie i ocenie zjawisk rodzących zapotrzebowanie na świadczenia pomocy społecznej;
 - przyznawanie i wypłacanie przewidzianych ustawami świadczeń;
 - pracy socjalnej rozumianej, jako działalności zawodowej skierowanej na pomoc osobom i rodzinom we wzmocnieniu lub odzyskaniu zdolności do funkcjonowania w społeczeństwie oraz tworzenie warunków do życiowego usamodzielnienia osób i rodzin;
 - rozwijanie nowych form pomocy społecznej i samopomocy w ramach zidentyfikowanych potrzeb;
 - pobudzanie aktywności społecznej w zaspokajaniu niezbędnych potrzeb życiowych osób i rodzin.

Gminny Ośrodek Pomocy Społecznej w Lubominie w 2022 roku realizował zadania pomocy społecznej poprzez:

- systemowe i kompleksowe udzielanie wsparcia i pomocy osobom i rodzinom znajdującym się w trudnej sytuacji, której nie są w stanie samodzielnie pokonać;
- podejmowanie zadań zmierzających do usamodzielnienia się osób i rodzin oraz ich integracji ze środowiskiem;
- analizę i ocenę zjawisk rodzących zapotrzebowanie na świadczenia z pomocy społecznej;
- realizację programów ostonowych - Wieloletni program wspierania finansowego gmin „Posiłek w szkole i w domu”; „Koperta Życia”; „Korpus Wsparcia Seniorów”

Przy realizacji zadań Gminny Ośrodek Pomocy Społecznej w Lubominie współpracuje z Powiatowym Urzędem Pracy w Lidzbarku Warmińskim, Powiatowym Centrum Pomocy Rodzinie w Lidzbarku Warmińskim z siedzibą w Orniecie, Sądem Rodzinnym, Komendą Powiatową Policji, placówkami oświatowymi, placówkami ochrony zdrowia, Bankiem Żywności w Olsztynie, Caritasem Archidiecezji Warmińsko – Mazurskiej.

Struktura organizacyjna, szkolenia pracowników

Do dnia 31 grudnia 2022 r. w Gminnym Ośrodku Pomocy Społecznej w Lubominie zatrudnionych było 3 pracowników socjalnych (w tym: specjalista pracy socjalnej oraz starszy pracownik socjalny) oraz asystent rodziny.

W celu zapewnienia odpowiedniej jakości i prawidłowego realizowania zadań wszyscy pracownicy jednostki odbyli w roku 2022 szereg szkoleń, w tym: Zmiany przepisów dotyczących domów pomocy społecznej, Program „Posiłek w szkole i w domu” – aspekty prawne realizacji, Komunikacja osób ze spektrum autyzmu kluczem do ich funkcjonowania w społeczeństwie, Uzależnienia cyfrowe dzieci i młodzieży, Współpraca interdyscyplinarna na rzecz wspierania rodziny z udziałem podmiotów zaangażowanych, Zapewnienie bezpieczeństwa pracowników socjalnych w trakcie wykonywania czynności zawodowych, Uzależnienia – profilaktyka, diagnostyka i możliwości leczenia, Zwolnienia z opłaty za DPS – nowelizacja ustawy 2022 r., Więcej niż zaburzenia przystosowania. Psychoterapia współuzależnienia osób z zaburzeniami osobowości, Przemoc wobec osób starszych i osób z niepełnosprawnościami, Zapobieganie zachowaniom suicydalnym w środowisku dzieci i młodzieży, Przeciwdziałanie wypaleniu zawodowemu, Seksualność dzieci niepełnosprawnych intelektualnie, Ustawa o przeciwdziałaniu przemocy w rodzinie – osoba chora psychicznie sprawcą przemocy w rodzinie, Kurs Polskiego Języka Migowego.

Dane dotyczące osób korzystających ze świadczeń Gminnego Ośrodka Pomocy Społecznej w Lubominie

Zgodnie z ustawą o pomocy społecznej z dnia 12 marca 2004r. (Dz. U. z 2021 r. poz. 2268 ze zm.) przysługuje osobom i rodzinom, którym posiadane dochody nie przekraczają kryterium dochodowego przy jednoczesnym wystąpieniu co najmniej jednego z powodów np. bezrobocie, sieroctwo, przemocy w rodzinie, długotrwałej lub ciężkiej choroby, niepełnosprawności, wielodzietności, alkoholizmu, narkomanii, potrzeby ochrony macierzyństwa lub innych okoliczności uzasadniających udzielenie pomocy. Od 1 stycznia 2022 r. kryterium dochodowe uległo zmianie i wynosi: dla osoby samotnie gospodarującej – 776,00 zł, dla osoby w rodzinie – 600,00 zł.

Zadania wynikające z ustawy o pomocy społecznej i przepisów prawa miejscowego, zawartych w Uchwałach Rady Gminy Lubomino, wykonywane były zgodnie z potrzebami społeczności gminnej, wyrażonej w składanych wnioskach o pomoc. W 2022 r. Ośrodek rozpatrzył 534 wnioski z prośbą o udzielenie pomocy w różnej formie.

Podstawą przyznania świadczeń z pomocy społecznej jest przeprowadzenie wywiadu środowiskowego, czyli zebranie możliwie wszechstronnych informacji o osobie czy rodzinie, ustalenie występujących problemów, co pozwala na podjęcie właściwych działań i zaplanowanie odpowiedniej formy pomocy. Podczas przeprowadzania wywiadu pracownicy socjalni ustalają sytuację życiową, rodzinną, zawodową, zdrowotną członków rodziny, dane dotyczące źródeł uzyskiwanych dochodów. Pracownicy socjalni, którzy przeprowadzają wywiad środowiskowy nie ograniczają się tylko do zbierania suchych faktów. Już przy pierwszej wizycie analizują wraz z klientem sytuację, zastanawiają się nad możliwościami przezwyciężenia problemów, udzielają porady, motywują do zmiany zachowań, niejednokrotnie przeprowadzają pierwsze mediacje w sytuacjach konfliktowych. Stosownie do zgłaszanych przez osoby lub rodziny potrzeb oraz możliwości finansowych Ośrodka przyznawana jest odpowiednia pomoc. W 2022 r. Ośrodek przeprowadził 534 wywiady środowiskowe do świadczeń pomocy społecznej oraz 145 wywiadów zleconych.

Tabela nr 1. Rzeczywista liczba rodzin i osób objętych pomocą społeczną w 2022 r.

Wyszczególnienie	Liczba osób, którym decyzją przyznano świadczenie	Liczba rodzin	Liczba osób w rodzinach
Świadczenia przyznane w ramach zadań zleconych i zadań własnych, bez względu na rodzaj, formę, liczbę, źródło finansowania	253	156	394
Świadczenia pieniężne	140	136	340
Świadczenia niepieniężne	117	64	249
Praca socjalna (wyłącznie)	-	153	420

Tabela nr 2. Powody przyznawania świadczeń pomocy społecznej w 2022 r.

Powód trudnej sytuacji życiowej	Liczba rodzin	Liczba osób w rodzinach
Bezrobocie	83	248
Niepełnosprawność	44	71
Długotrwała lub ciężka choroba	37	65
Potrzeba ochrony macierzyństwa	24	137
Bezradność w sprawach opiek.- wych.	22	105
Trudności w przystosowaniu się po opuszczeniu zakładu karnego	3	3
Ubóstwo	21	24

Zdarzenie losowe	5	8
Alkoholizm	4	4

Przyznawanie i opłacanie zasiłków stałych

Zasiłek stały jest świadczeniem przysługującym osobom całkowicie niezdolnym do pracy z powodu wieku lub niepełnosprawności, spełniającym kryterium dochodowe i stanowi dochód lub uzupełnienie dochodu tych osób do kryterium dochodowego.

W okresie od I – XII – wypłacono 161 świadczeń, na kwotę 96 891,92 zł Jest to zadanie własne, na które gmina otrzymała dotację.

Opłacanie składek na ubezpieczenie zdrowotne

Wydatki poniesione na opłacenie składki zdrowotnej za osoby pobierające zasiłek stały - 16 osób, na łączną kwotę 8 444,04zł (dotacja), liczba świadczeń 150.

Przyznawanie i opłacanie zasiłków okresowych

Zasiłek okresowy adresowany jest do osób i rodzin bez dochodów lub o dochodach niższych niż ustawowe kryterium oraz zasobach pieniężnych nie wystarczających na zaspokojenie niezbędnych potrzeb życiowych, zwłaszcza ze względu na długotrwałą chorobę, niepełnosprawność, bezrobocie brak możliwości nabycia uprawnień do świadczeń z innych systemów zabezpieczenia społecznego.

Łączna kwota wydana na wypłatę zasiłków okresowych wyniosła 334 924,11 zł (dotacja).

Z tej formy pomocy skorzystały 83 osoby, przyznano 601 świadczeń.

Zapewnienie posiłku oraz dożywianie

Pomoc w dożywianiu realizowana była na podstawie Uchwały Rady Ministrów w sprawie ustanowienia wieloletniego programu wspierania finansowego gmin w zakresie dożywiania „Posiłek w szkole i w domu” na lata 2019-2023. Na realizację programu dożywiania przeznaczono w gminie ogółem 120 000 zł, z czego środki własne gminy wynosiły 24 000 zł, a dotacja z budżetu państwa 96 000 zł. Liczba osób objętych pomocą w programie wyniosła 273 osoby. Dożywianych łącznie było 99 dzieci, zakupiono 12 861 posiłków za łączną kwotę 36 400,00 zł. w tym pomoc w ramach programu w formie posiłku nie wymagająca wydania decyzji administracyjnej – 6 dzieci, koszt 2 719,00 zł. W ramach programu przyznawane były również zasiłki celowe na zakup żywności na łączną kwotę 80 881 zł (473 świadczenia, liczba rodzin – 89; 231 osób w rodzinach).

Przyznawanie i opłacanie zasiłków celowych

Zasiłek celowy to świadczenie skierowane na zaspokojenie niezbędnej potrzeby życiowej, a w szczególności na pokrycie części lub całości kosztów zakupu żywności, leków i leczenia, opału, odzieży, niezbędnych przedmiotów użytku domowego, drobnych remontów i napraw w mieszkaniu, a także pokrycie kosztów pogrzebu. W 2022 r. Ośrodek przyznał zasiłek celowy na łączną kwotę 28 125,61 zł.

W zadanie to włączone były również zasiłki celowe na pokrycie wydatków powstałych w wyniku zdarzenia losowego. W 2022 r. Gminny Ośrodek Pomocy Społecznej w Lubominie wypłacił 5 zasiłków celowych rodzinom pogorzalców z terenu Gminy Lubomino w kwocie 9 000 zł.

Umorzenia należności

W 2022 r. nie udzielono umorzeń niepodatkowych należności budżetowych.

Praca socjalna

Praca socjalna świadczona jest na rzecz poprawy funkcjonowania osób i rodzin w ich środowisku społecznym i prowadzona jest z osobami i rodzinami w celu rozwinięcia lub wzmocnienia ich samodzielności i aktywności życiowej. Pracownik socjalny powinien przyczyniać się do wzmacniania zdolności swoich podopiecznych, do samodzielnego rozwiązywania własnych problemów oraz aktywizować zawodowo i społecznie. W pracy socjalnej wykorzystuje się właściwe tej działalności metody i techniki stosowane z poszanowaniem godności osoby i jej prawa do samostanowienia. W roku 2022 pracownicy Gminnego Ośrodka Pomocy Społecznej prowadzili pracę socjalną na bieżąco, zarówno telefonicznie jak i osobiście w miejscu zamieszkania klienta udzielając wsparcia oraz poradnictwa socjalnego. Praca socjalna prowadzona jest przy udzielaniu każdego świadczenia z pomocy społecznej. Oprócz tego pomocy oraz poradnictwa w postaci tylko i wyłącznie pracy socjalnej udzielono 153 rodzinom liczącym 420 członków rodzin.

Poradnictwo specjalistyczne

Pracownicy udzielali na bieżąco porad specjalistycznych klientom ośrodka. Osoby skierowane przez pracowników GOPS korzystały także z porad psychologa w tutejszym Urzędzie, finansowanego ze środków Gminnej Komisji Rozwiązywania Problemów Alkoholowych. W 2022 r. z poradnictwa psychologicznego skorzystały 62 osoby w wymiarze 234 godzin.

Organizowanie i świadczenie usług opiekuńczych, w tym specjalistycznych, w miejscu zamieszkania, z wyłączeniem specjalistycznych usług opiekuńczych dla osób z zaburzeniami psychicznymi

Pomoc w formie usług opiekuńczych przysługuje osobie samotnej lub rodzinie, która z powodu wieku, choroby lub innych przyczyn wymaga pomocy innych osób, a jest jej pozbawiona. W 2022 roku z tej formy pomocy skorzystało 17 osób. Usługi opiekuńcze w 2022 świadczone były przez opiekunki zatrudnione przez Ornecką Spółdzielnię Socjalną „Arka” w Orniecie, wybraną po przeprowadzonym rozeznaniu cenowym. Podlegały one kontroli pracowników socjalnych, na podstawie Zarządzenia nr 13/2019 Kierownika Gminnego Ośrodka Pomocy Społecznej w Lubominie w sprawie procedury kontroli i nadzoru usług opiekuńczych i specjalistycznych usług opiekuńczych zleconych przez Gminny Ośrodek Pomocy Społecznej w Lubominie. W trakcie przeprowadzanych kontroli żaden z klientów GOPS nie wniósł zastrzeżeń ani uwag.

Kierowanie do domu pomocy społecznej i ponoszenie odpłatności za pobyt mieszkańca gminy w tym domu

Prawo do umieszczenia w domu pomocy społecznej przysługuje osobie wymagającej całodobowej opieki z powodu wieku, choroby lub niepełnosprawności, nie mogącej samodzielnie funkcjonować w codziennym życiu, której nie można zapewnić niezbędnej pomocy w formie usług opiekuńczych. W 2022 r. GOPS pokrywał odpłatność za pobyt w domach pomocy społecznej 3 osobom. Łączna kwota odpłatności wyniosła 115 200,00 zł z czego kwotę 53 632,41 zł zobowiązani byli opłacić skierowani mieszkańcy, Gmina pokryła kwotę 43 097,59 (środki własne). Na kwotę 18 470 zł pozyskano dotację Wojewody na dofinansowanie realizacji zadań własnych, związanych z rozwojem Rodzinnych Domów Pomocy.

Korpus Wsparcia Seniorów

Lokalny program ośłonowy „Korpus wsparcia seniorów w gminie Lubomino” przyjęty Uchwałą Nr XXXIII/222/2022 Rady Gminy Lubomino z dnia 16 marca 2022 r. skierowany był do mieszkańców Gminy Lubomino.

Założeniem programu była możliwość wsparcia społecznego, psychologicznego, ułatwienie dostępności do podstawowej oraz specjalistycznej opieki zdrowotnej oraz wsparcie w czynnościach dnia codziennego seniorów niesamodzielnych ze względu na wiek i stan zdrowia. Realizacja programu obejmowała swoim zakresem dwa moduły: Moduł I Zapewnienie usługi wsparcia na rzecz seniorów w wieku 65 lat i więcej przez świadczenie usług wynikających z rozeznanych potrzeb na terenie Gminy Lubomino. Moduł II Poprawa bezpieczeństwa oraz możliwości samodzielnego funkcjonowania w miejscu zamieszkania osób starszych przez dostęp do tzw. „opieki na odległość”.

W ramach modułu obu modułów pomocą zostało objętych 20 seniorów z terenu Gminy Lubomino, zakupiono 5 opasek bezpieczeństwa, oraz opłacono abonament teleopieki. Łącznie na realizację programu wydatkowano 18 000,88 zł. Całość pozyskano ze środków Wojewody Warmińsko – Mazurskiego.

Karta Dużej Rodziny

DZIAŁANIE PRORODZINNE

Prawo do posiadania Karty Dużej Rodziny przysługuje wszystkim rodzicom oraz małżonkom rodziców, którzy mają lub mieli na utrzymaniu łącznie co najmniej troje dzieci. Przez rodzica rozumie się także rodzica zastępczego lub osobę prowadzącą rodzinny dom dziecka.

Prawo do Karty Dużej Rodziny przysługuje także dzieciom w wieku do 18. roku życia, w wieku do 25 roku życia – w przypadku dzieci uczących się w szkole lub szkole wyższej, bez ograniczeń wiekowych w przypadku dzieci legitymujących się orzeczeniem o umiarkowanym lub znacznym stopniu niepełnosprawności, ale tylko w przypadku, gdy w chwili składania wniosku w rodzinie jest co najmniej troje dzieci spełniających powyższe warunki.

Prawo do posiadania Karty Dużej Rodziny nie przysługuje rodzicowi, którego sąd pozbawił władzy rodzicielskiej lub któremu sąd ograniczył władzę rodzicielską przez umieszczenie dziecka w pieczy zastępczej, chyba że sąd nie pozbawił go władzy rodzicielskiej lub jej nie ograniczył przez umieszczenie dziecka w pieczy zastępczej w stosunku do co najmniej trojga dzieci, prawo to nie przysługuje również rodzicowi zastępczemu lub prowadzącemu rodzinny dom dziecka, w przypadku gdy sąd orzekł o odebraniu im dzieci z uwagi na niewłaściwe sprawowanie pieczy zastępczej.

Karta jest przyznawana niezależnie od dochodu w rodzinie.

Posiadacze Karty Dużej Rodziny mogą skorzystać z różnego rodzaju zniżek i uprawnień na terenie całego kraju. W okresie od 01.01.2022 r. do 31.12.2022 r. ośrodek wydał 73 karty.

Wspieranie rodziny

DZIAŁANIE PRORODZINNE

W 2022 roku Gminny Ośrodek Pomocy Społecznej w Lubominie wykonywał zadania w oparciu o Gminny Program Wspierania Rodziny w Gminie Lubomino na lata 2022 – 2024 przyjęty Uchwałą Nr XXXIII/221/2022 Rady Gminy Lubomino z dnia 16 marca 2022 r. Głównym celem programu jest stworzenie optymalnych warunków do wychowywania dzieci w środowisku biologicznej rodziny oraz wspierania rodzin dysfunkcyjnych w prawidłowym wypełnianiu obowiązków opiekuńczo – wychowawczych w Gminie Lubomino. W 2022 r. pomocą asystenta rodziny objętych było 15 rodzin. 2 z nich zakończyły współpracę z asystentem ze względu na osiągnięcie celów oraz 2 ze względu na zmianę miejsca zamieszkania.

Na realizację całości zadania wsparcia rodzin w 2022 r. Gmina Lubomino wydatkowała środki w kwocie 113 794,75 zł. W kwocie tej zawarta jest odpłatność Gminy za dzieci z terenu

Gminy Lubomino umieszczone w pieczy zastępczej. Całość realizacji zadania finansowana była ze środków własnych Gminy.

Zadania w zakresie przeciwdziałania przemocy w rodzinie

Pracownicy Gminnego Ośrodka Pomocy Społecznej w Lubominie widzą nie tylko potrzebę reagowania na sytuacje trudne, związane z przemocą, ale również wyrażają chęć aktywnego działania na rzecz osób i rodzin dotkniętych przemocą. Ich działania koncentrują się na badaniu problemu krzywdzenia rodziny, strategii postępowania z danym przypadkiem, zagadnieniach dotyczących terapii ofiar, ich rodzin i sprawców. Swoją wiedzę i umiejętności chcą wykorzystać do wspólnego budowania partnerstwa na rzecz przeciwdziałania przemocy w Gminie Lubomino, a tym samym dążyć do zwiększenia efektywności działań wszystkich instytucji. Gminny Ośrodek Pomocy Społecznej w Lubominie w 2022 r. przystąpił po raz kolejny do realizacji Kampanii „Biała Wstążka Stop przemocy wobec kobiet” w celu uwrażliwienia społeczności lokalnej na potrzeby i prawa rodzin i osób w tych rodzinach.

Gminny Program Przeciwdziałania Przemocy w Rodzinie oraz Ochrony Ofiar Przemocy w Rodzinie

Gminny Program Przeciwdziałania Przemocy w Rodzinie oraz Ochrony Ofiar Przemocy w Rodzinie został przyjęty Uchwałą Nr XXII/162/2021 Rady Gminy Lubomino z dnia 28 stycznia 2021 r. na lata 2021 – 2026. W 2022 roku Ośrodek kontynuował koordynację jego realizacji. Wypracowane kierunki działań podejmowane były zgodnie z harmonogramem realizacji programu, wzorem lat ubiegłych. Zadania w zakresie przeciwdziałania przemocy w rodzinie na terenie Gminy Lubomino, realizowane były na wszystkich niezbędnych poziomach.

Instytucje i podmioty starały się maksymalnie wspierać osoby i rodziny będące w trudnych sytuacjach życiowych, ze szczególnym uwzględnieniem osób najslabszych, w tym dzieci i młodzież, osoby niepełnosprawne i starsze.

Działalność Zespołu Interdyscyplinarnego

W ramach Gminnego Programu Przeciwdziałania Przemocy w Rodzinie oraz Ochrony Ofiar Przemocy w Rodzinie kontynuował działalność - Zespół Interdyscyplinarny ds. Przeciwdziałania Przemocy w Rodzinie, w którego skład wchodził:

- pracownicy Gminnego Ośrodka Pomocy Społecznej w Lubominie;
- przedstawiciele oświaty;
- przedstawiciele służby zdrowia;
- przedstawiciele policji;
- kuratorzy sądowi;
- przedstawiciele Gminnej Komisji Rozwiązywania Problemów Alkoholowych w Gminie Lubomino
- przedstawiciele organizacji pozarządowych.

Ustawa o przeciwdziałaniu przemocy w rodzinie nakłada na Ośrodek obowiązek obsługi administracyjno – technicznej Zespołu. Zespół Interdyscyplinarny tworzy grupy robocze, w celu oceny sytuacji rodziny, ustalenia planu działania. W 2022 roku odbyły się 4 posiedzenia Zespołu Interdyscyplinarnego.

Szczegółowy opis realizacji zadań i celów w ramach przeciwdziałania przemocy w rodzinie zostanie przedstawiony odrębnym sprawozdaniem.

Program Operacyjny Pomoc Żywnościowa 2014-2020

Gminny Ośrodek Pomocy Społecznej w Lubominie 2022 roku zakończył realizację Podprogramu 2021 w ramach Programu Operacyjnego Pomoc Żywnościowa 2014-2020.

Pomoc żywnościową otrzymać mogły osoby/rodziny znajdujące się w najtrudniejszej sytuacji, np. dotknięte ubóstwem, sieroctwem, bezdomnością, niepełnosprawnością, długotrwałą lub ciężką chorobą i uzyskujące dochód nieprzekraczający 1 707,20 zł w przypadku osoby samotnie gospodarującej i 1 320,00 zł w przypadku osoby w rodzinie (dochód nieprzekraczający 220% kryterium dochodowego uprawniającego do korzystania z pomocy społecznej).

Osoby najbardziej potrzebujące otrzymywały artykuły warzywne i owocowe, skrobiowe, mleczne, mięsne, cukier, tłuszcze oraz dania gotowe. W ramach realizacji Podprogramu

- żywność odebrało 434 osoby potrzebujące;
- wydano 9 869,17 kg żywności;
- wydano 2 617 paczek żywnościowych
- odbył się 1 warsztat dla 25 uczestników.

Organizacja wypoczynku dla dzieci i młodzieży

Na mocy porozumienia o współpracy przy realizacji zadania pod nazwą: Organizacja wypoczynku dla dzieci i młodzieży z terenu województwa warmińsko – mazurskiego finansowanego ze środków Warmińsko – Mazurskiego Kuratora Oświaty pracownik socjalny GOPS w Lubominie koordynował organizacją nieodpłatnych kolonii letnich dla 10 dzieci z terenu Gminy Lubomino. W 2022 r. dzieci odpoczywały w Gdańsku.

Szlachetna Paczka

Pracownicy GOPS w Lubominie po raz kolejny zaangażowali się jako wolontariusze w akcję „Szlachetna Paczka” dzięki czemu w grudniu 2022 r. pomoc rzeczową otrzymało 5 potrzebujących rodzin z terenu Gminy Lubomino.

Przy tak różnorodnych pojęciach osób i rodzin wymagających wsparcia w pomocy społecznej wszyscy klienci GOPS traktowani są z jednakową troską i każdemu z nich udzielana jest stosowna pomoc. Głównym celem ośrodka jest łagodzenie trudnej sytuacji osób i rodzin nie tylko w formie materialnej, ale również poprzez wdrażanie pozamaterialnych form pomocy, w tym pracy socjalnej wobec indywidualnych osób i rodzin.

Rok 2023 będzie dla Ośrodka kontynuacją realizowanych zadań i prowadzonych działań wynikających z ustaw, przyjętych przez gminę programów, a także podejmowaniem nowych inicjatyw w zakresie rozwiązywania problemów społecznych, które są niezbędne aby instytucja pomocy społecznej była skuteczna, efektywna i nowoczesna. Jednakże pomoc społeczna nie jest w stanie funkcjonować i skutecznie wypełniać swoich zadań bez odpowiedniego wsparcia samorządu terytorialnego, sektora zdrowotnego, organizacji pozarządowych itp. Tylko wzajemna i systematyczna współpraca między tymi jednostkami pozwoli na skuteczne pomaganie i wdrażanie aktywnej polityki społecznej.

Pozostałe formy wsparcia systemu pomocy społecznej w 2022 r. udzielone przez
Urząd Gminy Lubomino:



Świadczenia wychowawcze i koszty jego obsługi finansowane są w formie dotacji celowej z budżetu państwa. Wpłata przyznanych świadczeń wychowawczych odbywała się w okresie od 1 stycznia 2022r. do 31 maja 2022r.

Nowelizacja ustawy o pomocy państwa w wychowywaniu dzieci przeniosła ustalenie uprawnień do świadczenia wychowawczego oraz jego wypłatę z gmin do Zakładu Ubezpieczeń Społecznych. Od 1 stycznia 2022 r. Zakład Ubezpieczeń Społecznych stopniowo przejął wypłatę świadczeń wychowawczych tzw. 500+. Stopniowe przejście realizacji programu Rodzina 500+ przez ZUS oznacza, że gminy kontynuowały wypłaty świadczeń do końca okresu, na jaki zostały przyznane, czyli do końca maja 2022r.

Wydatek na świadczenia wychowawcze za 2022 rok wyniósł ogółem 1 518 074,30 zł (zadania zlecone).

W ramach tych środków wypłacono świadczeń na kwotę 1 513 058,30 zł.

L.p.	Wyszczególnienie świadczeń	Wydatek na świadczenia	Liczba świadczeń
1.	Świadczenie wychowawcze	1 513 058,30 zł	3035
	RAZEM	1 513 058,30 zł	3035

łącznie odzyskane nienależnie pobrane świadczenia wychowawcze wyniosły 6735,50 zł w tym:

- 6735,50 zł – kwota odzyskanych świadczeń podlegająca zwrotowi do budżetu państwa.

Odsetki zwrócone do budżetu państwa z tytułu nienależnie pobranych świadczeń wychowawczych wyniosły 728,38 zł

Świadczenia rodzinne, świadczenia z funduszu alimentacyjnego, zasiłki dla opiekuna, składki na ubezpieczenia emerytalne i rentowe z ubezpieczenia społecznego

Świadczenia rodzinne, świadczenia rodzicielskie, świadczenia z funduszu alimentacyjnego, świadczenie „Za życiem”, zasiłki dla opiekuna oraz składki na ubezpieczenia emerytalne i rentowe z ubezpieczenia społecznego i koszty ich obsługi finansowane są w formie dotacji celowej z budżetu państwa.

Koszty obsługi związane w szczególności z podejmowaniem działań wobec dłużników oraz wypłatą świadczeń z funduszu alimentacyjnego zgodnie z ustawą o pomocy osobom uprawnionym do alimentów są finansowane z kwot zwróconych przez dłużników alimentacyjnych stanowiących dochód własny gminy.

Wydatek na świadczenia rodzinne, świadczenia rodzicielskie, świadczenia z funduszu alimentacyjnego, świadczenie „Za życiem”, zasiłki dla opiekuna oraz składki na ubezpieczenia emerytalne i rentowe z ubezpieczenia społecznego za 2022 rok wyniósł ogółem 1 838 575, 91zł (zadania zlecone).

W ramach tych środków wypłacono świadczeń na kwotę 1 786 505,52 zł.

L.p.	Wyszczególnienie świadczeń	Wydatek na świadczenia	Liczba świadczeń
1.	Zasiłki rodzinne oraz należne dodatki do zasiłku z tytułu: urodzenia dziecka, samotnego wychowywania dziecka, wielodzietności w rodzinie, rozpoczęcia roku szkolnego, kształcenia i rehabilitacji dziecka niepełnosprawnego, podjęcia przez dziecko nauki poza miejscem zamieszkania	542 292,40	4780
2.	Jednorazowa zapomoga z tytułu urodzenia dziecka	28 000,00	28
3.	Świadczenia rodzicielskie	122 653,60	137
4.	Świadczenia opiekuńcze	854 170,80	1364
5.	Świadczenia z funduszu alimentacyjnego	123 360,01	315
6.	Jednorazowe świadczenie w wysokości 4000 zł	12 000,00	3
7.	Składki na ubezpieczenia emerytalne i rentowe opłacane za osoby pobierające świadczenia opiekuńcze	104 028,71	224
8.	RAZEM	1 786 505,52	6851

łącznie odzyskane nienależnie pobrane świadczenia rodzinne wyniosły 11 023,23 zł w tym:

23

- 4613,36 zł – kwota odzyskanych świadczeń nie podlegająca zwrotowi do budżetu państwa;
- 6409,87 zł – kwota odzyskanych świadczeń podlegająca zwrotowi do budżetu państwa.

Odsetki zwrócone do budżetu państwa z tytułu nienależnie pobranych świadczeń rodzinnych wyniosły 459,12 zł.

Wnioski o przyłączenie lub wszczęcie egzekucji – 17 .

Wydatek związany z wypłatą składek zdrowotnych za osoby pobierające świadczenie pielęgnacyjne, specjalny zasiłek opiekuńczy, zasiłek dla opiekuna wyniósł ogółem 28 623,60 zł (159 składek).

Świadczenia rodzinne dla obywateli Ukrainy przebywających na terytorium RP, których pobyt jest uznawany za legalny na podstawie art. 2 ust. 1 ustawy z dnia 12 marca 2022 r. o pomocy obywatelom Ukrainy w związku z konfliktem zbrojnym na terytorium tego państwa (Dz. U. z 2022r., poz. 583 ze zm.) i koszty ich obsługi finansowane są z budżetu państwa z Funduszu Pomocy.

Zgodnie z art. 26 ust. 1 pkt 1 ustawy o pomocy obywatelom Ukrainy w związku z konfliktem zbrojnym na terytorium tego państwa, obywatele Ukrainy, którzy przybyli do Polski w związku z toczącymi się działaniami wojennymi i których pobyt został uznany za legalny na podstawie art. 2 ust. 1 ustawy są uprawnieni między innymi do realizowanych przez gminy świadczeń rodzinnych, o których mowa w ustawie z dnia 28 listopada 2003 r. o świadczeniach rodzinnych odpowiednio na zasadach i w trybie określonych w tych przepisach.

Wydatek na świadczenia rodzinne zgodnie z art. 26 ust. 1 pkt 1 ustawy z dnia 12 marca 2022 o pomocy obywatelom Ukrainy w związku z konfliktem zbrojnym na terytorium tego państwa za 2022 rok wyniósł ogółem 2944,00zł.

Wypłacono łącznie 27 świadczeń.

łącznie odzyskane świadczenia rodzinne wyniosły 219,00 zł.

Dodatki mieszkaniowe

W okresie od 1.01.2021r. do 31.12.2021r. wypłacono 87 dodatków mieszkaniowych w kwocie – 19021,13zł.

Ilość rodzin korzystających z dodatków mieszkaniowych : 9 rodzin (gospodarstw domowych).

Dodatki energetyczne

Zryczałtowany dodatek energetyczny jest świadczeniem przysługującym odbiorcom wrażliwym energii elektrycznej. Są nimi osoby uprawnione do dodatku mieszkaniowego.

Przy ustalaniu wysokości dotacji celowej na realizację wypłat dodatku energetycznego, uwzględnia się koszty wypłacania odbiorcom wrażliwym energii elektrycznej dodatku energetycznego, w wysokości 2% łącznej kwoty dotacji wypłaconych w gminie.

W okresie od 1.01.2022r. do 31.12.2022r. wypłacono 83 dodatki energetyczne w kwocie – 1495,13 zł .

Ilość rodzin korzystających z dodatków energetycznych : 9 rodzin (gospodarstw domowych).

6. ŚRODOWISKOWY DOM SAMOPOMOCY W WOLNICY

Działalność

Środowiskowy Dom Samopomocy w Wolnicy jest jednostką organizacyjną Gminy Lubomino, dziennym ośrodkiem wsparcia działającym na terenie Gminy Lubomino od 1 grudnia 2010 roku. Placówka jest w pełni wystandaryzowana i przystosowana dla osób niepełnosprawnych. Oferta usług Środowiskowego Domu Samopomocy w Wolnicy skierowana jest do osób przewlekle psychicznie chorych - TYP A, do osób z niepełnosprawnością intelektualną - TYP B, dla osób wykazujące inne przewlekłe zaburzenia czynności psychicznych -TYP C oraz dla osób z niepełnosprawnością sprzężoną. Celem działalności ŚDS jest świadczenie usług poprzez zapewnienie uczestnikom wsparcia w zakresie terapii społecznej, psychicznej, fizycznej poprzez treningi umiejętności pozwalające na zaspokojenie podstawowych potrzeb życiowych uczestników, usamodzielnianie i integrację społeczną oraz aktywizację.

Środowiskowy Dom Samopomocy w Wolnicy realizuje swoje zadania statutowe w oparciu o ustawę o ochronie zdrowia psychicznego, ustawę o pomocy społecznej, rozporządzenie Ministra Pracy i Polityki Społecznej z dnia 9 grudnia 2010r. w sprawie środowiskowych domów samopomocy oraz zgodnie z misją i wytyczonymi celami. Praca i działania naszej placówki skierowane są na jak najbardziej efektywną rehabilitację społeczną, aktywizację naszych uczestników oraz łamanie stereotypów i barier środowiskowych. Naszym celem jest wszechstronne wsparcie osób niepełnosprawnych. Nasze działania skierowane są do wszystkich, którzy potrzebują pomocy. Oferta i praca Domu opiera się na działaniach ciągłych i długoterminowych, a formy pomocy dostosowane są do indywidualnych potrzeb i możliwości każdej z osób korzystających z usług placówki.

Zdania statutowe realizowane były poprzez różnego rodzaju treningi umiejętności:

- treningi:

trening higieniczny, trening kulinarny, trening budżetowy, trening interpersonalny i rozwiązywania problemów, trening komunikacji, trening lekowy, trening choreoterapii, trening spędzania czasu wolnego, trening aktywizacji zawodowej, inne w miarę potrzeb.

Uczestnicy mieli możliwość rehabilitacji społecznej poprzez udział w terapii zajęciowej w następujących salach treningowych: sali treningowej stolarsko-technicznej, sali treningowej kulinarnej, sali treningowej arteterapii, sali treningowej rękodzieła, sali treningowej umiejętności społecznych, praktycznych i komunikacji, sali treningowej komputerowej, sali usprawniania fizycznego, sali doświadczania świata.

- terapii ruchowej: spacerach, rozgrywkach sportowych, zajęciach usprawniających,

- pomocy psychologicznej: terapie indywidualne, grupowe, opinie psychologiczne.

- pomocy w funkcjonowaniu w życiu codziennym: pomoc w załatwianiu spraw urzędowych, pomoc w ustalaniu wizyt lekarskich oraz pomoc w dotarciu do lekarza, wiele innych spraw niezbędnych do funkcjonowania w środowisku.

1. Oferta usług typu A skierowana jest do osób chorujących psychicznie, zwłaszcza doświadczających zaburzeń psychotycznych (min. schizofrenia, zaburzenia schizotypowe, schizofrenia afektywna, urojenia, depresja itp.) . Korzystanie z oferty ŚDS jest uzupełnieniem leczenia farmakologicznego, umożliwia zmniejszenie liczby i intensywność nawrotów choroby. Do realizacji celów terapeutycznych wykorzystuje się różnorodne formy zajęć, dostosowane do indywidualnych potrzeb i możliwości uczestników. Istotnym elementem pracy rehabilitacyjnej z uczestnikiem, wspierającym skuteczność wszelkich oddziaływań jest współpraca z rodziną i środowiskiem lokalnym. ŚDS we współpracy z Ośrodkiem Pomocy Społecznej, Poradnią Zdrowia Psychicznego oferują rodzinom uczestnikom kompleksowy system wsparcia. Uczestnicy, mimo trudności w codziennym funkcjonowaniu stają się bardziej aktywni, czują się pewniej w kontaktach z bliskimi, rozwijają swoje zainteresowania, odkrywają swoje mocne strony, są bardziej otwarci, zaradni. Korzystanie z oferty usług świadczonych przez ŚDS może w dłuższej perspektywie stać się punktem wyjścia do samodzielnego prowadzenia gospodarstwa domowego, podjęcia pracy.

2. Oferta usług typu B wychodzi naprzeciw potrzebom osób niepełnosprawnych intelektualnie, które potrzebują wsparcia ukierunkowanego na terapię społeczną, aktywizację społeczną i zawodową. Pozwala ona na funkcjonowanie w grupie rówieśniczej, aktywne spędzanie czasu wolnego, rozwijanie swoich umiejętności i zwiększanie obszarów samodzielności. Oferta zajęć dostosowywana jest indywidualnie do każdego uczestnika, a formy pracy i metody pozwalają mu rozwijać się we własnym tempie, bez presji czasowej. Efektywne formy terapii ukierunkowane są na: integrację z otwartym środowiskiem, budowanie poczucia własnej wartości, zdobywanie wiedzy pomagającej im w codziennym funkcjonowaniu. Osoby z niepełnosprawnością intelektualną, które korzystają z zajęć oferowanych przez ŚDS, mają możliwość aktywnego uczestniczenia w codziennym życiu ośrodka, otwartego wyrażania swoich opinii i potrzeb.

3. Oferta usług dla typu C skierowana do osób z zaburzeniami psychicznymi, neurologicznymi oraz innymi wymagającymi przede wszystkim wsparcia opiekuńczego, terapeutycznego. Terapia resocjalizująca pomaga uczestnikom przezwyciężać problem izolacji, jest to długotrwały proces przywracania aktywności społecznej.

4. Oferta dla osób z niepełnosprawnością sprzężoną potrzebujących dużego wsparcia i rehabilitacji społecznej, psychicznej i fizycznej. Osoby z niepełnosprawnością sprzężoną mogą korzystać z różnych form wsparcia zgodnie z indywidualnymi potrzebami.

Dynamika zajęć dostosowywana jest do potrzeb i możliwości uczestnika, a treningi obejmują wszystkie dysfunkcyjne sfery życia. Uczestnicy biorą aktywny udział w życiu ośrodka. Mają możliwość korzystania z przeróżnych form terapii i rehabilitacji. Podstawą i źródłem wszelkich efektów terapeutycznych jest oparta na wzajemnym zaufaniu współpraca z rodzinami uczestników (dotyczy wszystkich typów). Jest to istotny element pracy terapeutycznej warunkujący skuteczność oddziaływań. Wspólne zaangażowanie zespołu terapeutycznego i rodziny w proces terapeutyczny wpływa na poprawę funkcjonowania uczestnika zajęć w środowisku oraz wspiera bliskich w ich codziennym życiu.

Zaplecze kadrowe, uczestnicy

W Środowiskowym Domu Samopomocy na 10.75 etatach zatrudnionych było na podstawie umowy o pracę 11 osób i 1 osoba świadcząca usługi na podstawie umowy. Strukturę zatrudnienia wyraża poniższa tabela:

Pracownicy	Liczba osób	Etaty
Kierujący jednostką	1	1
Pion terapeutyczny	6	6
Pion rehabilitacyjny	1	1
Specjaliści	1 – umowa na świadczenie usług	
Administracja	1	1
Obsługa	2	1.75

W roku 2022 Gminny Ośrodek Pomocy Społecznej w Lubominie wydał 9 nowych decyzji administracyjnych kierujących do Środowiskowego Domu Samopomocy. Czterech uczestników odeszło z placówki w tym: uchylene decyzji w związku z przejściem do innej placówki – 2 osoby, decyzja uchylająca ze względu na rezygnację ze względu na stan zdrowia - 4 osoby. Uczestników z szerokim spektrum niepełnosprawności wymagają ciągłej, systematycznej terapii oraz kształtowania pozytywnych efektów poprzez dostosowanie metod pracy do indywidualnych możliwości. Jest grupa uczestników wymagających systematycznej pomocy oraz kształtowaniu prawidłowych nawyków przy czynnościach codziennych np. jedzeniu, kąpeli lub korzystaniu z toalety. Dodatkowo zagrożenie epidemiologiczne covid 19 i okresy zawieszenia działalności spowodowały duże szkody i pozostawiła duże ślady w sferze psychofizycznej. Wymaga to większej pracy i działań w zakresie rehabilitacji społecznej uczestników. Pandemia spowodowała wśród uczestników strach, przed chorobą, co wiąże się z większą pracą edukacyjną, psychologiczną. Pandemia strach przed chorobą ma też bardzo duży wpływ na frekwencję uczestników.

Okresy czasowego zawieszenia działalności dla uczestników Decyzjami Wojewody Warmińsko- Mazurskiego:

03.01.2022 r.- 14.01.2022 r

31.01.2022 r.- 13.02.2022 r.

Kadra ŚDS wykonywała swoją pracę nie tylko w placówce, ale też kontaktując się z niektórymi uczestnikami telefonicznie. Świadczone była pomoc w robieniu zakupów w postaci produktów spożywczych, załatwianiu spraw urzędowych. Na bieżąco monitorowano stan zdrowia uczestników i przekazywano instrukcje dotyczące dbania o zdrowie i przestrzegania zasad zachowania bezpieczeństwa w okresie pandemii.

Tab. 1. Struktura wiekowa uczestników ŚDS w Wolnicy – stan na 31.12.2022 r.

Charakterystyka uczestników ŚDS – Wiek/płeć				kwalifikacja do typu				
Przedziały	Kobiety	Mężczyźni	Razem	A	B	C	Niepełnosprawność	Razem

wiekowe							sprężona	
19 – 40 lat	4	7	11	4	4	-	3	11
41 -60 lat	7	7	14	5	6	1	2	14
61 -74 lat	7	7	14	4	8	2		14
75 lat powyżej	3	2	5	2	-	3		5
Razem	21	23	44	15	18	6	5	44

Tab. 2. Struktura liczby uczestników ŚDS ze względu na typ schorzeń (A/B/C)- stan na 31.12.2022 r.

Lp.	Nazwa	Liczba	Wskaźnik (%)
1.	Uczestnicy typu A	16	36 %
2.	Uczestnicy typu B	17	39 %
3.	Uczestnicy typu C	6	14 %
4.	Uczestnicy z niepełnosprawnością sprężoną	5	11 %
Razem		44	100%

Tab. 3 . Struktura liczby uczestników ŚDS ze względu na płeć - stan na 31.12.2022 r.

Lp.	Nazwa	Liczba	Wskaźnik (%)
1.	Kobiety	21	48 %
2.	Mężczyźni	23	52 %
	Razem	44	100%

Tab. 4 . Struktura liczby uczestników ŚDS ze względu na sposób poruszania się - stan na 31.12.2022 r.

Lp.	Nazwa	Liczba	Wskaźnik (%)
1.	Wózki inwalidzkie	2	5 %
2.	Osoby poruszające się przy pomocy: kul, balkoników, drugiej osoby	5	11 %
3.	Osoby poruszające się samodzielnie	37	84 %
	Razem	44	100%

Średnia miesięczna obecność na zajęciach w ŚDS w roku 2022 r.(50,4 %)

Kalendarz imprez

Podopieczni naszego ośrodka oprócz zajęć prowadzonych na terenie ŚDS mieli możliwość uczestnictwa w przedsięwzięciach o charakterze imprez kulturalnych, sportowych, rekreacyjnych, których organizatorem jest nasz ośrodek, jak i jednostki i organizacje lokalne i ponadlokalne działające w dziedzinie kultury, sportu na rzecz osób niepełnosprawnych.

roku 2021 uczestnicy ŚDS wzięli udział w następujących imprezach:

I kwartał – styczeń – marzec

- Walentynki – loteria walentynkowa, poczta walentynkowa – 14.02.2022 r.
- Pierwszy Dzień Wiosny – 21.03.2022 r.

II kwartał - kwiecień- czerwiec

- Śniadanie wielkanocne – 14.04.2022 r.,
- Konkurs z okazji Konstytucji 3 Maja – 04.05.2022 r.,
- Sportowa Majówka „Piłka w grze” w Prejłowie – 31.05.2022 r. – uczestnicy zajęli I miejsce,
- XXIV Bartoszyckie Spotkania Artystyczne i 25 lecie ŚDS w Bartoszycach-10.06.2022r,
- IV Wojewódzki Turniej Tańca Nowoczesnego w Lidzbarku Warmińskim – 25.05.2022r,
- Spotkanie integracyjne z uczestnikami z Reszla – ognisko w Wolnicy – 27.05.2022r,
- Karaoke ŚDS-ów Województwa Warmińsko-Mazurskiego w Ostródzie -28.06.2022r,
- Festiwal Piosenki Przyjaznej w Marcinkowie „Śpiewać każdy może” – „Rozśpiewane Taborzy”- 30.06.2022 r. – uczestnicy zajęli III miejsce
- Ogniska.

III kwartał – lipiec- wrzesień

- Spotkanie integracyjne z uczestnikami z Kętrzyna – ognisko w Wolnicy 05.07.2022 r.,
- „Tajemniczym Szlakiem Średniowiecznego Reszla” – gra miejska – 25.08.2022 r.,
- „Master SzeF” – konkurs kulinarny w Żelaznej Górze -31.08.2022 r.,
- X Jubileuszowy Kabareton ŚDS-ów Województwa Warmińsko -Mazurskiego w Lubominie – 09.09.2022 r. -uczestnicy zajęli I miejsce w konkursie plastycznym
- Konkurs pokazu mody i tańca „ Na ludową nutę” w Suszu -14.09.2022 r.,- uczestnicy zajęli III miejsce,
- Sztuka Osób Niepełnosprawnych – pt.„ Świat za sto lat” - wrzesień

IV kwartał – październik –grudzień

- „Moje codzienne radości” konkurs fotograficzny – Przezmark -05.10.2022 r. - wyróżnienie
- VIII Powiatowy Turniej Warcabowy w Lidzbarku Warmińskim -30.10.2022 r.,
- Dzień Niepodległości – konkurs -10.11.2022 r.,
- Dzień Pracownika Socjalnego -20.11.2022 r.
- Zabawa Andrzejkowa – dla uczestników 25.11.2022 r.
- „Sobowtór 2022” Bal Andrzejkowy w Kwietniewie 30.11.2022 r.
- Wojewódzki Przegląd Jasełek w Mrągowie – 08.12.2022 r.
- Spotkanie opłatkowe -20.12.2022 r.

Konkursy odbywały się online- przygotowane występy nagrano i przesłano do organizatorów ze względu na sytuację epidemiologiczną.

Współpraca z innymi podmiotami i jej efekty

- Stała i systematyczna współpraca z rodzinami, opiekunami we wsparciu uczestników w zakresie leczenia szpitalnego, systematycznym przyjmowaniu leków.

- Ciągła współpraca z rodzinami, opiekunami i instytucjami w zakresie informacji, szkoleń, przypomnień o zagrożeniu epidemiologicznym i zasadach przestrzegania zasad bezpieczeństwa w zakresie ochrony zdrowia.
- Gminnym Ośrodkiem Pomocy Społecznej w Lubominie, Lidzbarku Warmińskim i Miejskim Ośrodkiem Pomocy Społecznej w Dobrym Mieście, w sprawach dotyczących decyzji kierujących oraz ogólnej sytuacji socjalno-bytowej i zdrowotnej uczestników, pozyskanie informacji o osobach, które mogłyby korzystać z usług ŚDS,
- Poradnia psychiatryczna w Dobrym Mieście w sprawie konsultacji, pomocy medycznej oraz skierowań na leczenie psychiatryczne uczestników ŚDS,
- Lekarzem rodzinnym w Lubominie w zakresie porad i leczenia chorób, wydawania w miarę potrzeb skierowań do poradni specjalistycznych,
- Miejska Komenda Policji w Ornece w zakresie spotkań, pogadarek dla uczestników, pomocy w rozwiązywaniu problemów,
- Caritas Warmiński w zakresie otrzymania odzieży dla uczestników,
- Parafią w Bieniewie w zakresie wsparcia duchowego,
- PFRON w zakresie udziału uczestników ŚDS w konkursach pomagających docenić i pokazać społeczności lokalnej umiejętności, zdolności artystyczne uczestników.
- Ministerstwem Pracy, Rodziny i Polityki Społecznej w zakresie objęcia Honorowym Patronatem Ministra Wojewódzkiego Kabaretu Środowiskowych Domów Samopomocy „Jesteśmy Tacy Sami Jak Wy.....”
- Marszałkiem Województwa Warmińsko-Mazurskiego w zakresie objęcia Honorowym Patronatem Marszałka Wojewódzkiego Kabaretu Środowiskowych Domów Samopomocy „Jesteśmy Tacy Sami Jak Wy.....”
- Wojewodą Warmińsko-Mazurskim w zakresie objęcia Honorowym Patronatem Wojewody Wojewódzkiego Kabaretu Środowiskowych Domów Samopomocy „Jesteśmy Tacy Sami Jak Wy.....”
- Wydziałem Polityki Społecznej w Olsztynie i Elblągu w zakresie zadań statutowych ŚDS,
- Środowiskowymi Domami Samopomocy na terenie województwa w zakresie spotkań integracyjnych uczestników, współpracy i wymiany doświadczeń pracowników, między innymi: ŚDS w Marcinkowie, Prejłowie, Pieckach, Mrągowie, Reszlu, Żelaznej Górze, Gołdapi, Marcinkowie, Kwietniewie, Suszu, Ostródzie, Ukcie itd.

Współpraca z wieloma podmiotami dała nam duże możliwości w rozwoju zainteresowań i umiejętności uczestników. Znacznie ułatwia działania związane z kompleksową rehabilitacją społeczną, pomaga pokonywać bariery i stygmatyzację osób niepełnosprawnych. W bardzo dużym stopniu ułatwiło nam świadczenie usług naszym uczestnikom. Podopieczni Środowiskowego Domu Samopomocy osiągnęli wiele sukcesów, biorąc udział w zawodach sportowych, konkursach organizowanych przez inne placówki. Dużym osiągnięciem jest Wyróżnienie uczestnika w wojewódzkim konkursie organizowanym przez PFRON „Sztuka Osób Niepełnosprawnych”.

Transport uczestników

Dom świadczył usługi transportowe głównie we własnym zakresie. Wszyscy uczestnicy w 2022 roku byli dowożeni do placówki. Dowoziliśmy uczestników z terenu Gminy Lubomino, Dobre Miasto i Lidzbark Warmiński (dziennie ok. 560 km.) Posiadamy dwa samochody przekazane przez Urząd Gminy Lubomino do użytkowania przez placówkę. Samochody dofinansowane przez PFRON – autobus 22+1 marki Mercedes Sprinter oraz mikrobus 8+1 marki Opel Vivaro . Oprócz transportu uczestników do placówki konieczne były jeszcze inne wyjazdy związane z zakupami, wizytami lekarskimi, wycieczki, spotkania integracyjne itp.

Ocena realizacji zadań i ewentualne wnioski ,w tym informacje o planowanych zmianach w zakresie funkcjonowania domu

Efektom prowadzonych treningów i zajęć było i w dalszym ciągu jest niezbędne:

- zminimalizowanie skutków w funkcjonowaniu uczestników po pandemii (w zależności od stanu zdrowia psychofizycznego)
- zminimalizowanie beczynności, która ma ogromny wpływ na zmiany chorobowe i zaburza funkcjonowanie w życiu codziennym, poprzez motywację do aktywnego uczestnictwa w różnych formach terapii,
- ukształtowanie prawidłowego reagowania na działania destrukcyjne innych osób,
- podniesienie poczucia własnej wartości poprzez wykorzystanie i pokazanie indywidualnych zdolności i możliwości uczestnika,
- nabycie umiejętności organizowania swojego czasu wolnego, co pozytywnie wpływa na życie codzienne,
- nabycie umiejętności radzenia sobie z chorobą i stresem.

Działania Środowiskowego Domu Samopomocy mają prowadzić do jak najlepszej, efektywnej rehabilitacji społecznej uczestników. Mają uwrażliwiać uczestników na problemy innych ludzi. Uczyć wzajemnego szacunku i pomocy. W związku z tym konieczne jest zastosowanie nowych, innowacyjnych metod i technik w pracy z uczestnikiem, indywidualne podejście i dostosowanie treningów do jego możliwości. Kadra placówki powinna rozumieć istotę i misję placówki. Priorytetem jest dążenie do pełnego wykorzystania miejsc statutowych w placówce, wymaga to ogromnej determinacji, zaangażowania, zrozumienia problemu.

7. REALIZACJA FUNDUSZU SOŁECKIEGO, WSPÓŁPRACA Z SOŁTYSAMI

Fundusz Sołecki to wyodrębnione w budżecie Gminy Lubomino środki finansowe dla poszczególnych Sołectw na realizację przedsięwzięć, które:

- służą poprawie warunków życia mieszkańców;
- są zadaniami własnymi gminy;
- są zgodne ze strategią rozwoju gminy;

warunki powyższe muszą być spełnione łącznie.

Rada Gminy Lubomino Uchwałą nr XXVII/187/2018 z dnia 22 marca 2018 r. wyraziła zgodę na wyodrębnienie w budżecie Gminy Lubomino środków stanowiących fundusz sołecki. Zasady realizacji funduszu sołeckiego określa ustawa z dnia 21 lutego 2014r. o funduszu sołeckim (Dz.U. z 2014 r., poz. 301 z późn.zm).

Na realizację Funduszu Sołeckiego w roku 2022 przeznaczono w budżecie Gminy Lubomino kwotę 345 732,61 zł.

Środki przekazane Sołectwom stanowią część finansów publicznych.

Plan funduszu sołeckiego w 2022r. - 345732,61 zł, wykonano 96,90 % planu.

Lp.	Sołectwo	Fundusz Sołecki Kwota w zł	Realizacja na 31.12.2022r.	
			Kwota zł	Nazwa zadania
1	Biała Wola	23831,36	23831,36	-modernizacja oświetlenia ulicznego w sołectwie Biała Wola.
2	Bieniewo	26676,90	25829,94	-modernizacja świetlicy wiejskiej w Bieniewie /kontynuacja.
3	Ełdyty Wielkie	37466,22	5000,00 15000,00 16450,00 241,56	-wykonanie opaski z polbruku wokół świetlicy w Ełdytach Wielkich, -montaż nowych punktów świetlnych/latarni - Ełdyty Wielkie, Świątkity, -budowa chodnika w Ełdytach Wielkich na dz. Nr 120, nr 126/5, -utrzymanie zieleni, zakup paliwa .
	Gronowo	19978,03	19311,00 621,00	-budowa świetlicy wiejskiej w Gronowie na dz. Nr 53/ kontynuacja, -zakup drewnianych kołków do tabliczek wskazujących nr domów.
5	Lubomino	59282,00	34628,12 1511,15 6998,70 3102,64 10000,00	-modernizacja świetlicy wiejskiej/kontynuacja, -utrzymanie terenów zielonych-zakup paliwa, -cyklinowanie podłogi auli Szkoły Podstawowej w Lubominie gdzie utworzona jest Izba Pamięci Tradycji, -modernizacja obiektu sportowo -rekreacyjnego dz.nr 374/41 w Lubominie, -utworzenie miejsca odpoczynku na placu wiejskim w miejscowości Lubomino wpływającego między innymi na rozwój krajobrazu wiejskiego oraz stanowiącego realizację potrzeb zgłaszanych przez społeczność lokalną jako wkład własny do grantu.
6	Piotrowo	17488,19	8997,07 7949,49	-remont świetlicy-wymiana orynnowania, ułożenie opaski z polbruku wokół świetlicy, -remont drogi gminnej w obrębie sołectwa Piotrowo.

7	Rogiedle	31241,61	203,70 26338,52	-zakup paliwa i środków chwastobójczych do utrzymania porządku na placu wiejskim, -kontynuacja budowy świetlicy- rozbudowa budynku gospodarczego na sezonowe zaplecze imprez kulturalno-plenerowych.
8	Różyn	13457,01	9993,75 3457,00	-remont drogi gminnej nr 116044N- zakup kruszywa, -wyposażenie placu zabaw- zakup ławek, grilla.
9	Samborek	16243,27	8082,39 7743,27	-remont drogi gminnej w obrębie sołectwa Samborek, -modernizacja oświetlenia ulicznego.
10	Wapnik	20215,16	477,05 19686,15	-utrzymanie zieleni- zakup paliwa do kosiarki, -remont dróg gminnych w obrębie sołectwa Wapnik.
11	Wilczkowo	32782,95	32600,00	-zagospodarowanie placu wiejskiego- budowa placu z polbruku i łączącego z nim chodnika.
12	Wolnica	25135,57	25135,56	-budowa świetlicy wiejskiej w Wolnicy/kontynuacja.
13	Zagony	21934,34	4970,43 16851,00	-montaż progów zwalniających w miejscowości Zagony, -remont dróg gminnych w obrębie sołectwa Zagony.
	Razem:	345732,61	335010,85	

Źródło: opracowanie własne UG Lubomino

Współpraca Wójta Gminy Lubomino z poszczególnymi Sołectwami Gminy Lubomino w 2022 r.

WŁADZE POSZCZEGÓLNYCH SOŁECTW GMINY LUBOMINO W 2022 r.

1. Sołectwo Biała Wola

SOŁTYS: Skowyrska Urszula

RADA SOŁECKA: 1. Jemielity Anna, 2. Lewińska Joanna, 3. Lewiński Marcin

2. Sołectwo Bieniewo

SOŁTYS: Osowska Beata

RADA SOŁECKA: 1. Jankowski Marek, 2. Maciążek Tomasz, 3. Zabielski Bogusław

3. Sołectwo Ełdyty Wielkie

SOŁTYS: Lesińska Filomena

RADA SOŁECKA: 1. Bieńkowski Fabian, 2. Emilia Michałowska, 3. Stanowska Agnieszka

4. Sołectwo Gronowo

SOŁTYS: Wrześniewska Aneta

RADA SOŁECKA: 1. Mięszala Patryk, 2. Mięszala Piotr, 3. Sienkiewicz Magdalena

5. Sołectwo Lubomino

SOŁTYS: Suchecki Jarosław

RADA SOŁECKA: 1. Belka - Gębicka Katarzyna, 2. Góralczyk Agata, 3. Jurkiewicz Mateusz, 4. Łada Beata, 5. Malinowski Marcin, 6. Szweda Anna

6. Sołectwo Piotrowo

SOŁTYS: Jackowski Dariusz

RADA SOŁECKA: 1. Miąsko Sławomir, 2. Miąsko Sylwester

7. Sołectwo Rogiedle

SOŁTYS: Gorajczyk Marek

RADA SOŁECKA: 1. Klimek Mariusz, 2. Sobczak Małgorzata, 3. Szadura Marzena

8. Sołectwo Różyn

SOŁTYS: Samsel Marek

RADA SOŁECKA: 1. Filipowicz Mirosław, 2. Skrętkowski Zbigniew

9. Sołectwo Samborek

SOŁTYS: Mieczkowski Stanisław

RADA SOŁECKA: 1. Mieczkowski Leszek, 2. Zalewska Grażyna

10. Sołectwo Wapnik

SOŁTYS: Naguszewski Zdzisław

RADA SOŁECKA: 1. Gruszczyńska Krystyna, 2. Gulbinowicz Mariola, 3. Kubińska Teresa

11. Sołectwo Wilczkowo

SOŁTYS: Markiewicz Agnieszka

RADA SOŁECKA: 1. Góralska Urszula 2. Krysik Dariusz, 3. Łapińska Stanisława, 4. Piłat Mirosław

12. Sołectwo Wolnica

SOŁTYS: Ciszewska Sylwia

RADA SOŁECKA: 1. Buszowiecka Beata, 2. Dąbrowska Józefa, 3. Mastalerz Zdzisław, 4. Ruszczyk Jan

13. Sołectwo Zagony

SOŁTYS: Wiewiórska Beata

RADA SOŁECKA: 1. Cilulko Adam, 2. Lindorf Alicja, 3. Sienkiewicz Natalia

W 2022 r. poniesiono wydatek na diety Sołtysów w kwocie: 40 097,50 zł.

W ramach konkursu „MAŁE GRANTY SOŁECKIE MARSZAŁKA WOJEWÓDZTWA WARMIŃSKO-MAZURSKIEGO” W 2022 ROKU zrealizowano grant: „Utworzenie miejsca odpoczynku na placu wiejskim w miejscowości Lubomino wpływającego m.in. na rozwój krajobrazu wiejskiego oraz stanowiącego realizację potrzeb zgłaszanych przez społeczność lokalną”.

Kwota dotacji : 10 000,00 zł.

Zagospodarowana została przestrzeń publiczna w miejscowości Lubomino mająca na celu poprawę krajobrazu warmińskiej wsi i realizację potrzeb zgłoszonych przez mieszkańców Sołectwa Lubomino:

- zagospodarowana została przestrzeń publiczna – stworzone zostało miejsce spotkań na świeżym powietrzu, miejsce odpoczynku mieszkańców poprzez wykonanie następującego zakresu prac:
- zakup 4 szt. ławek na żeliwnych podstawach;
- zakup 2 szt. koszy na śmieci stojących;
- dokonano konserwacji wiaty drewnianej;

- wykonanie 4 punktów przyłączy elektrycznych na placu wiejskim działka nr 374/41 obręb Lubomino (prąd do stoisk wystawienniczych niezbędnych przy organizacji dożynek i innych wydarzeń kulturalnych realizowanych na placu wiejskim);
- dokonano nasadzeń krzewów miododajnych w liczbie 2 szt.(budleja).



„Europejski Fundusz Rolny na rzecz Rozwoju Obszarów Wiejskich: Europa inwestująca w obszary wiejskie”

8. KULTURA, SPORT I REKREACJA

Ważnym obszarem aktywności gminnej wpływającym na jakość życia mieszkańców w 2022 r. były realizowane na terenie Gminy Lubomino wydarzenia kulturalne. W rozwijanie szeroko rozumianej kultury na terenie Gminy Lubomino zaangażowanych było wiele instytucji samorządowych, organizacje pozarządowe, osoby indywidualne oraz grupy nieformalne.

W 2022 r. zapewniono organizację i prowadzenie zajęć sportowo – rekreacyjnych na obiekcie „Moje Boisko ORLIK 2012” w Lubominie.

Część wydarzeń kulturalnych zrealizowanych na terenie Gminy Lubomino w 2022 r. została opisana przy poszczególnych jednostkach organizacyjnych Gminy Lubomino.

W 2022 r. cennym uzupełnieniem działań podejmowanych przez lokalne władze samorządowe w zakresie działalności kulturalnej, sportowej oraz rekreacyjnej były organizacje pozarządowe, które obok sektora publicznego i prywatnego są trzecim sektorem działającym na rzecz dobra publicznego, stanowiąc bazę dla rozwoju lokalnej społeczności, zrzeszając najaktywniejszych i najbardziej wrażliwych na sprawy społeczne obywateli lokalnego środowiska.

Współpraca Gminy Lubomino z organizacjami pozarządowymi w 2022 r. odbywała się w formie finansowej poprzez zlecenie realizacji zadań publicznych w trybie otwartego konkursu ofert (udzielane dotacje) oraz w formie pozafinansowej, przy zachowaniu zasad: pomocniczości, partnerstwa, suwerenności stron, efektywności oraz uczciwej konkurencji i jawności .

Obszar współpracy Gminy Lubomino z organizacjami pozarządowymi obejmował sferę 3 zadań publicznych określonych w Programie:

- 1) „Poprawa sprawności i umiejętności wśród dzieci i młodzieży z terenu Gminy Lubomino”;
- 2) „Działalność na rzecz wspierania i upowszechniania kultury fizycznej i sportu na terenie Gminy Lubomino”;
- 3) „Organizacja i współorganizacja wydarzeń: kulturalnych, artystycznych, edukacyjnych z uwzględnieniem działalności na rzecz osób w wieku emerytalnym lub działalności na rzecz dzieci i młodzieży na terenie Gminy Lubomino.”

W dniu 25 lutego 2022 r. ogłoszony został na stronie internetowej Urzędu Gminy Lubomino, w Biuletynie Informacji Publicznej oraz wywieszony na tablicy ogłoszeń znajdującej się przed budynkiem urzędu konkurs ofert na realizację zadań publicznych w 2022 r. W dniu 29 marca 2022 r. odbyło się posiedzenie komisji konkursowej powołanej w celu zaopiniowania ofert złożonych w otwartym konkursie ofert na realizację zadań publicznych w 2022 r.

Informacja o przyznaniu dotacji na realizację zadań publicznych w 2022 r. stanowiąca załącznik nr 1 do Zarządzenia Nr 0050.13.2022 Wójta Gminy Lubomino z dnia 29 marca 2022 r.:

Rodzaj zadania publicznego	Nazwa Oferenta	Tytuł zadania publicznego	Kwota wnioskowanej dotacji	Kwota przyznanej dotacji
Organizacja i współorganizacja wydarzeń: kulturalnych, artystycznych, edukacyjnych z uwzględnieniem działalności na rzecz osób w wieku emerytalnym lub działalności na rzecz dzieci i młodzieży na terenie Gminy Lubomino	Gminne Zrzeszenie Ludowe Zespoły Sportowe w Lubominie	„Pożegnanie Lata – Lubomino 2022”	31 500,00 zł	21 090,00 zł
	Koło Gospodyń Wiejskich „Aktywna Warmia”	„Majówka z KGW”	8 000,00 zł	4000,00 zł
	Koło Gospodyń Wiejskich „Aktywna Warmia”	„Warsztaty artystyczne”	9050,00 zł	6750,00 zł
	Stowarzyszenie „Nasze Marzenia”	„Wydarzenia kulturalne – Lubomino 2022”	14 600,00 zł	14 100,00 zł
Poprawa sprawności i umiejętności wśród dzieci i młodzieży z terenu Gminy Lubomino	Gminne Zrzeszenie Ludowe Zespoły Sportowe w Lubominie	„Wyjazd Młodzieżowej drużyny piłkarskiej z Lubomina do Niemiec na 26–ty Międzynarodowy Turniej Piłkarski organizowany przez VfB Lingen”	10 850,00 zł	10 850,00 zł

Działalność na rzecz wspierania i upowszechniania kultury fizycznej i sportu na terenie Gminy Lubomino	Gminne Zrzeszenie Ludowe Zespoły Sportowe w Lubominie	„ Amatorski turniej sztuk walki - ALMMA seminarium MMA”	15 500,00 zł	9 100,00 zł
	Gminne Zrzeszenie Ludowe Zespoły Sportowe w Lubominie	„ Organizacja imprez sportowo-rekreacyjnych”	23 900,00 zł	23 900,00 zł

W dniu 12 kwietnia 2022r. Gminne Zrzeszenie Ludowe Zespoły Sportowe w Lubominie wystąpiło z pismem o rezygnacji z realizacji zadania publicznego „Amatorski turniej sztuk walki- ALMMA seminarium MMA”.

W dniu 12 kwietnia 2022r. wpłynęły 2 oferty na realizację zadań publicznych złożonych w trybie art. 19a ustawy z dnia 24 kwietnia 2003r. o działalności pożytku publicznego i o wolontariacie. W dniu 13 kwietnia informacja o złożonych ofertach została opublikowana na stronie internetowej Urzędu Gminy Lubomino, w Biuletynie Informacji Publicznej oraz wywieszona na tablicy ogłoszeń Urzędu Gminy Lubomino. Informacja o przyznaniu dotacji na realizację zadania publicznego w roku 2022 złożonych w trybie art. 19a ustawy z dnia 24 kwietnia 2003r. o działalności pożytku publicznego i o wolontariacie została opublikowana jako załącznik nr 1 do Zarządzenia Nr 0050.18.2022 Wójta Gminy Lubomino z dnia 21 kwietnia 2022r.

W dniu 25 kwietnia 2022 r. podpisana została umowa z oferentem:

Gminne Zrzeszenie Ludowe Zespoły Sportowe w Lubominie	„Seminarium MMA”	9100,00 zł	9100,00 zł
Koło Gospodyń Wiejskich „Aktywna Warmia”	„Warsztaty artystyczne- część druga”	4552,30 zł	4552,30 zł

Zadanie: Organizacja i współorganizacja wydarzeń: kulturalnych, artystycznych, edukacyjnych z uwzględnieniem działalności na rzecz osób w wieku emerytalnym lub działalności na rzecz dzieci i młodzieży na terenie Gminy Lubomino.”

1. Stowarzyszenie „Nasze Marzenia”

Tytuł zadania: „Wydarzenia kulturalne – Lubomino 2022”

Kwota dotacji: 14100,00 zł

Środki wykorzystane: 13503,74zł

Środki niewykorzystane: 596,26zł

Środki zwrócone: 596,26 zł

Koszty poniesione na realizację zadania stanowiły: usługa dj, usługa zaiks, kabaret/stand-up, teatr przy stoliku, promocja, plakaty, wynajem sali.

Zadanie: Organizacja i współorganizacja wydarzeń: kulturalnych, artystycznych, edukacyjnych z uwzględnieniem działalności na rzecz osób w wieku emerytalnym lub działalności na rzecz dzieci i młodzieży na terenie Gminy Lubomino.”

2. Koło Gospodyń Wiejskich „Aktywna Warmia”

Tytuł zadania: „Warsztaty artystyczne”

Kwota dotacji: 6750,00 zł

Środki wykorzystane: 6450,00 zł

Środki niewykorzystane: 300,00 zł

Środki zwrócone: 300,00 zł

Koszty poniesione na realizację zadania stanowiły: opłata warsztatów wielkanocnych, opłata warsztatów chemicznych i świec, zakup napojów.

Zadanie: Organizacja i współorganizacja wydarzeń: kulturalnych, artystycznych, edukacyjnych z uwzględnieniem działalności na rzecz osób w wieku emerytalnym lub działalności na rzecz dzieci i młodzieży na terenie Gminy Lubomino.”

3. Koło Gospodyń Wiejskich „Aktywna Warmia”

Tytuł zadania: „Majówka z KGW”

Kwota dotacji: 4000,00 zł

Środki wykorzystane: 3800,00 zł

Środki niewykorzystane: 200,00 zł

Środki zwrócone: 200,00 zł

Koszty poniesione na realizację zadania stanowiły: wynajem sprzętu nagłaśniającego, wynajem toi toi, opłata grupy tanecznej.

Zadanie: Organizacja i współorganizacja wydarzeń: kulturalnych, artystycznych, edukacyjnych z uwzględnieniem działalności na rzecz osób w wieku emerytalnym lub działalności na rzecz dzieci i młodzieży na terenie Gminy Lubomino.”

4. Gminne Zrzeszenie Ludowe Zespoły Sportowe w Lubominie

Tytuł zadania: „Pożegnanie Lata – Lubomino 2022”

Kwota dotacji: 21090,00 zł

Środki wykorzystane: 20900,00zł

Środki niewykorzystane: 190,00zł

Środki zwrócone: 190,00 zł

Koszty poniesione na realizację zadania stanowiły: zespoły muzyczne, nagłośnienie, oświetlenie, realizacja dźwięku, animacje dla dzieci.

Zadanie: Poprawa sprawności i umiejętności wśród dzieci i młodzieży z terenu Gminy Lubomino

5. Gminne Zrzeszenie Ludowe Zespoły Sportowe w Lubominie

Tytuł zadania: „Wyjazd Młodzieżowej drużyny piłkarskiej z Lubomina do Niemiec na 26–ty Międzynarodowy Turniej Piłkarski organizowany przez VfB Lingen”

Kwota dotacji: 10850,00 zł

Środki wykorzystane: 9018,55 zł

Środki niewykorzystane: 1831,45zł

Środki zwrócone: 1831,45 zł

Koszty poniesione na realizację zadania stanowiły: wyżywienie, transport, ubezpieczenie zawodników.

Zadanie: Działalność na rzecz wspierania i upowszechniania kultury fizycznej i sportu na terenie Gminy Lubomino

6. Gminne Zrzeszenie Ludowe Zespoły Sportowe w Lubominie

Tytuł zadania: „ Organizacja imprez sportowo- rekreacyjnych”.

Kwota dotacji: 23900,00 zł

Środki wykorzystane:17757,13 zł

Środki niewykorzystane:6142,87 zł

Środki zwrócone:6142,87 zł (data zwrotu: 13.01.2023r.)

Koszty poniesione na realizację zadania stanowiły: polisa ubezpieczeniowa, nagrody, sędzia, obsługa muzyczna imprezy, plakaty, reklama, wynajem Toi Toi, zapis audiowizualny imprezy, transport

Zadanie: Działalność na rzecz wspierania i upowszechniania kultury fizycznej i sportu na terenie Gminy Lubomino

7. Gminne Zrzeszenie Ludowe Zespoły Sportowe w Lubominie

Tytuł zadania: „ Seminarium MMA”

Kwota dotacji: 9100,00 zł

Środki wykorzystane: 9100,00 zł.

Środki niewykorzystane: 00,00 zł

Środki zwrócone: 00,00 zł

Koszty poniesione na realizację zadania stanowią: honorarium prowadzącego seminarium, plakaty promujące wraz z projektem, reklama, zapis audiowizualny imprezy.

Zadanie: Poprawa sprawności i umiejętności wśród dzieci i młodzieży z terenu Gminy Lubomino

8. Koło Gospodyń Wiejskich „Aktywna Warmia”

Tytuł zadania: „ Warsztaty artystyczne – część druga”

Kwota dotacji: 4552,30 zł

Środki wykorzystane: 4552,30 zł

Środki niewykorzystane: 00,00zł

Środki zwrócone: 00,00 zł

Koszty poniesione na realizację zadania stanowią: opłata warsztatów kulinarnych, opłata warsztatów makramy.

Współpraca pozafinansowa pomiędzy Gminą Lubomino a organizacjami pozarządowymi odbywała się m.in. poprzez: wzajemne informowanie się o planowanych kierunkach działalności, konsultowanie z podmiotami programu odpowiednio do zakresu ich działalności, umieszczanie informacji o organizacjach i ich ciekawych inicjatywach na stronie internetowej gminy oraz promocję działalności podmiotów uczestniczących w realizacji programu.

Realizacja Programu została oceniona wg mierników:

- 1) wysokość środków finansowych przeznaczonych z budżetu Gminy dla organizacji pozarządowych – 98 940,00 zł ,
- 2) liczba ofert złożonych przez organizacje pozarządowe na realizację zadań publicznych – 8,
- 3) liczba umów zawartych z organizacjami pozarządowymi – 8.
- 4) udzielona kwota dotacji ogółem – 94.342,30 zł,
- 5) wypłacona kwota dotacji ogółem – 94.342,30 zł
- 6) zwrócona kwota dotacji ogółem- 9260,58 zł.

9. SAMORZĄDOWA INSTYTUCJA KULTURY – GMINNA BIBLIOTEKA PUBLICZNA W LUBOMINIE

Gminna Biblioteka Publiczna w Lubominie jest samorządową instytucją kultury, wpisaną do Rejestru Instytucji Kultury pod numerem 1 prowadzoną przez Organizatora. Wypełniając działalność statutową, której zadaniem jest gromadzenie, opracowywanie i udostępnianie zbiorów bibliotecznych mających na celu promocję książki i czytelnictwa.

W 2022 roku Biblioteki realizowały zadania programowe w oparciu o plan pracy i budżet przyznany przez Organizatora.

SIEĆ BIBLIOTECZNA

Na terenie gminy Lubomino funkcjonują trzy biblioteki : Gminna Biblioteka Publiczna w Lubominie wraz z Filiami Bibliotecznymi w Rogiedlach i Wilczkowie.

1. Gminna Biblioteka Publiczna w Lubominie mieszcząca się przy ulicy Kopernika 49, zajmuje powierzchnię 96,03 m / wypożyczalnia , czytelnia z miejscem komputerowym, dwa pomieszczenia magazynowe, toaleta /.
2. Filia w Rogiedlach zlokalizowana jest w budynku mieszkalnym nr 29, zajmuje dwa pomieszczenia o powierzchni 45,43 m / wypożyczalnia, czytelnia z kąciakiem komputerowym , toaleta /.
3. Filia Wilczkowo, która po przeniesieniu w 2019 roku do nowego lokalu zdobyła i nadal zdobywa wielu czytelników. Powierzchnia 169,94 m składa się z / wypożyczalni z miejscem komputerowym, czytelnia z kąciakiem zabawowo czytelniczym dla dzieci, archiwum, pomieszczenie z kotłem gazowym, korytarz, pomieszczenie służące jako magazyn/ .

STAN ZATRUDNIENIA

W Gminnej Bibliotece Publicznej w Lubominie na dzień 31.12.2022 roku zatrudnionych jest 5 osób, co daje 3,5 i 1/8 etatu w tym:

- GBP w Lubominie - Kierownik - 1 etat,
- Stanowisko biblioteczne - 1 etat,
- Główna Księgowa - 1/8 etatu,
- Filia Rogiedle - Stanowisko biblioteczne - 1/2 etatu,
- Filia Wilczkowo- - Stanowisko biblioteczne - 1 etat
- Inspektor Ochrony Danych Osobowych - umowa zlecenie

GROMADZENIE OPRACOWYWANIE ZBIORÓW

Wzorem lat ubiegłych Gminna Biblioteka Publiczna w Lubominie uczestniczyła w Wieloletnim Programie : „ NARODOWY PROGRAM ROZWOJU CZYTELNICTWA” i otrzymała „ Dofinansowanie ze środków finansowych Ministerstwa Kultury i Dziedzictwa Narodowego w ramach realizacji Narodowego Programu Rozwoju Czytelnictwa 2.0 na lata 2021 – 2025 „ w kwocie 16.000,00 zł.

„ Dofinansowania dla bibliotek publicznych na zakup nowości wydawniczych oraz usługi zdalnego dostępu do książek w formatach e-booków i/lub audiobooków i/lub synchrobooków - Priorytet 1, Kierunek interwencji 1.1. w ramach NPRCz 2.0 .

W okresie sprawozdawczym zbiory biblioteczne wzrosły o 1.190 książek na łączną kwotę 32.270,00 zł.

w tym:

- ze środków własnych Gminna Biblioteka Publiczna w Lubominie zakupiła 573 woluminy o wartości : 16.000,00 zł
- z dofinansowania Ministerstwa Kultury i Dziedzictwa Narodowego zakupiono 590 woluminów o łącznej wartości: 16.000,00 zł.

- dar 27 woluminów o wartości : 270,00 zł.

STAN ZINWENTARYZOWANYCH JEDNOSTEK EWIDENCYJNYCH I WARTOŚĆ KSIĘGOZBIORU GMINNEJ BIBLIOTEKI PUBLICZNEJ W LUBOMINIE NA DZIEŃ 31.12.2022 ROKU WYNOŚI OGÓŁEM: 30.170 jednostek ewidencyjnych o wartości 384.117,99 zł.

w tym:

-GBP w Lubominie – 18.289 jednostek ewidencyjnych o wartości : 272.903,23 zł.

-Filia Rogiedle - 5.987 jednostek ewidencyjnych o wartości : 451.197,14 zł.

-Filia Wilczkowo - 5.894 jednostki ewidencyjne o wartości : 60.017,62 zł.

Selekcja księgozbiorów ma celu odnowienie zbiorów bibliotecznych poprzez usunięcie książek zniszczonych, zaczytanych oraz zdezaktualizowanych. W roku 2022 przygotowano ponad 3 tys. książek, które należy ubytkować w 2023 roku.

Systematycznie prowadzono renowację i konserwację zbiorów (731 książek) oraz oprawiono folię 1.511 woluminów.

W bibliotekach znajdują się stanowiska komputerowe dla Czytelników z bezpłatnym dostępem do Internetu.

Zbiory biblioteczne uzupełniają czasopisma prenumerowane dla bibliotek i dostępne dla każdej grupy wiekowej na miejscu w czytelniach i wypożyczane do domu.

W 2022 ROKU ZAPRENUMEROWANO - 49 TYTUŁÓW O WARTOŚCI: 1.264,68 zł.

Katalogujemy zbiory biblioteczne w systemie „ MAK + „.

Zbiory opracowane komputerowo na dzień 31.12.2022 roku ogółem w tym:

- GBP w Lubominie - 100 %
- Filia Rogiedle – 52 %
- Filia Wilczkowa – 72 %

W Gminnej Bibliotece Publicznej w Lubominie kontynuowano kodowanie kreskowe na książki. - 42 % księgozbioru / 7.681 książek /.

CYFROWA WYPOŻYCZALNIA PUBLIKACJI NAUKOWYCH ACADEMICA



ACADEMICA to największa cyfrowa wypożyczalnia książek i czasopism naukowych ze wszystkich dziedzin wiedzy z poszanowaniem zapisów prawa autorskiego. Umożliwia dostęp do zbiorów Biblioteki Narodowej, w tym też publikacji niskonakładowych lub niedostępnych na rynku wydawniczym. Zbiory Biblioteki Narodowej są dostępne na specjalnie do tego celu wyznaczonych terminalach w Gminnej Bibliotece Publicznej w Lubominie, Filii Bibliotecznej w Rogiedlach i Wilczkowie.

GMINNA BIBLIOTEKA PUBLICZNA W LUBOMINIE / FILIA ROGIEDLE I WILCZKOWO / w 2022 roku udostępniała czytelnikom bezpłatne korzystanie z wypożyczalni :

Legimi e- książek w ramach którego biblioteki oferują dostęp e-booków, audiobooków i synchrobooków. EMPIK GO - e-booków, audiobooków .

UDOSTĘPNIENIE I POPULARYZACJA ZBIORÓW

W bibliotekach, z uwagi na ograniczenie działalności spowodowane zmniejszeniem budżetu i wzrostem cen energii elektrycznej oraz paliwa gazowego prowadzono w ograniczonym zakresie stałe formy działalności kulturalnej związanej z popularyzacją zbiorów bibliotecznych i czytelnictwa.

Prowadzona od lat w bibliotekach usługa „ Książka i czasopismo na telefon „ adresowana jest do osób starszych i chorych, nadal cieszy się dużym powodzeniem. Z myślą o osobach niedowidzących i słabowidzących w 2022 roku zakupiliśmy 160 książek z „ dużą czcionką „.

Nadal kontynuowano formę rodzinnych i sąsiedzkich wypożyczeń książek i czasopism do domu w Filii Wilczkowo.

STRUKTURA WYPOŻYCZEŃ KSIĄŻEK I CZASOPISM DO DOMU :

13.114 wypożyczenia

STRUKTURA WYPOŻYCZEŃ KSIĄŻEK I CZASOPISM NA MIEJSCU :

5.397 wypożyczeń

OGÓŁEM ODWIEDZIŁO BIBLIOTEKI : 7.162 osób,

Z INTERNETU SKORZYSTAŁO : 145 osób.

BIBLIOTEKI W CIĄGU ROKU ZAREJESTROWAŁY 652 CZYTELNIKÓW

Promocja czytelnictwa zwiększa zainteresowanie książką i biblioteką poprzez organizowanie różnych form pracy uwzględniając kalendarium rocznic literackich historycznych i obchodów. W Gminnej Bibliotece Publicznej w Lubominie oraz Filii Rogiedle i Filii Wilczkowo zorganizowano:

wystawy literackie, historyczne, okolicznościowe i gazetki tematycznych- 75, cykliczne spotkania z książką - 14 , głośne czytanie książek - 48, konkursy plastyczne - warsztaty literacko – plastyczne - 5, pasowanie na czytelnika biblioteki - 1, spotkania z biblioteką- 4, wycieczki do biblioteki - 2, lekcja biblioteczna - 3 , Narodowe Czytanie 1, Bajkowe Jasełka- 1, montaż słowno – muzyczny- 1.

WYSTAWY:

1. 2022 ROK ROMANTYZMU POLSKIEGO-

włączając się w obchody dwustulecia Romantyzmu Polskiego Gminna Biblioteka Publiczna w Lubominie przygotowała wystawę „ROMANTYZM NASZ NARODOWY„. 200 rocznica ukazania się w Wilnie zbioru „ Ballady i Romanse „ Adama Mickiewicza. - wystawa wpisuje się w obchody Roku Romantyzmu Polskiego i przybliża wizerunek człowieka, którego poezja zachwyca, wzrusza i skłania do refleksji po dzień dzisiejszy. Można za Puszkinem powiedzieć: „ Nie jest dane żadnemu krajowi wydać z siebie więcej niż jednego poetę, który stanie najwyższą wartością i punktem odniesienia dla literatury swojego narodu: Jest Dante we Włoszech, Szekspir w Anglii, Puszkina w Rosji, a w Polsce - Mickiewicz „ .

2. Maria Konopnicka „ UCZYŁA NAS PATRIOTYZMU „ 180. rocznica urodzin.

Wystawa pozwoliła zapoznać się z największymi utworami M.Konopnickiej.

3. PATRON 2022 ROKU - JÓZEF WYBICKI- 220 rocznica śmierci, 275 rocznica urodzin.

„ SÓWKI „ Z SAMORZĄDOWEGO PRZEDSZKOLA W BIBLIOTECE

26 kwietnia 2022 roku Gminną Bibliotekę Publiczną w Lubominie odwiedziły „ SÓWKI „ z Samorządowego Przedszkola z Lubomina z wychowawczynią. Dzieci zwiedziły bibliotekę, zapoznaly się z księgozbiorem dla najmłodszych i zasadach wypożyczania książek. Na spotkanie do biblioteki z przedszkolakami przybył skrzat Jagódka. Postać ta przybliżyła dzieciom drogę powstania książki - od autora aż do czytelnika. Poznano zalety czytania książek, a dzieci w wolnych wypowiedziach mówiły za co kochają książki. Odbyła się zabawa dydaktyczno – językowa pt. „ Dokończ zdanie... „. Przedszkolaki zaskoczyły nas znajomością bajek i baśni podczas zagadek literackich.. Na zakończenie zaśpiewano piosenkę z pokazywaniem „ My jesteśmy krasnoludki „... Spotkaniu towarzyszyła wystawka „ Postacie psiego patrolu” wykonana ręcznie na szydełku.

„ SÓWKI „ Z SAMORZĄDOWEGO PRZEDSZKOLA W BIBLIOTECEI

Miłą niespodzianką były odwiedziny dzieci z Samorządowego Przedszkola z Lubomina w Gminnej Bibliotece Publicznej w Lubominie. 9 maja wkroczyły do lokalu, wnosząc wielką laurkę z życzeniami i piękny kwiat w doniczce z okazji Dnia Bibliotekarza i Bibliotek. Kierownik Biblioteki podziękowała dzieciom i nauczycielce oraz poczęstowała słodyczami. Dziękujemy.

DZIEŃ DZIECKA

30 maja 2022 roku Przedszkole Samorządowe w Lubominie odwiedziła Kierownik Gminnej Biblioteki Publicznej w Lubominie - Teresa Piórko w towarzystwie czerwonego kapturka – Agnieszki Frągnowskiej z Biblioteki Publicznej w Wilczkowie. Pani Kierownik na początku przywitała dzieci i złożyła im życzenia z okazji Dnia Dziecka przekazując na dłonie pań przedszkolank trzynaście książek do zagłębienia wiedzy co znajduje się na Ziemi oraz pod nią i jakie tajemnice kryją głębiny oceanu. Następnie przyszedł sam Czerwony Kapturek, który odczytał współczesną wersję baśni pt.: „ Czerwony Kapturek czyli samotna wyprawa „ z książki pt.: „ Kopciuszek czyli czary starszej siostry „. Baśniowa postać zadawała dzieciom zagadki literackie, na które maluchy odpowiadały śpiewając. Nie zabrakło wspólnego śpiewania piosenek takich jak: „ Dziadek fajną farmę miał „ i „ Szczotka, pasta, kubek „ oraz piosenek z pokazywaniem „ Słowiku słowiku, ptaszku malusieńki „ „ Jedna łapka...” „ Tu stoją krokodyle „. Koniec spotkania uświetnił wspólnie tańczony „ Taniec Zygazk „. Nie zabrakła również małego co nieco w postaci koszyka cukierków od Czerwonego Kapturka. Książki i słodycze zakupiła Gminna Biblioteka Publiczna w Lubominie.

CZTERY PORY ROKU

Dnia 26 listopada 2022 roku w Gminnej Bibliotece Publicznej w Lubominie odbyły się warsztaty czytelniczo - plastyczne dla najmłodszych czytelników pod hasłem „ CZTERY PORY ROKU - DARY JESIENI” . Zajęcia prowadziła Pani Ania Wieczorek , która przeczytała książeczkę Przygody Fenka - Skarby jesieni i zapoznała dzieci z literaturą o jesieni. Na podstawie przeczytanej książeczki, wierszy i rozwiązywanych zagadek, dzieci tworzyły piękne kolorowe prace, które można było zobaczyć w bibliotece. Dzieci dobrze się bawiły i zapewniły Panią Anię, że będą czekać na następne spotkanie. Cztery pory roku to cykl spotkań , które ma celu zachęcenie dzieci do czytania książek. Na zakończenie spotkania dzieci zostały poczęstowane słodkimi upominkami zakupionym przez Gminną Bibliotekę Publiczną w Lubominie.

MIKOŁAJKI

6 grudnia do Gminnej Biblioteki Publicznej w Lubominie przybył bardzo sympatyczny MIKOŁAJ w asyście uczniów klasy II a i klasy II b ze Szkoły Podstawowej z Lubomina . Uczniowie złożyli życzenia świąteczne , a w podziękowaniu kierownik Biblioteki uzupełniła koszyk Mikołaja słodyczami. Serdecznie dziękujemy.

CYKLICZNE SPOTKANIA Z KSIĄŻKĄ

Od 2019 roku Biblioteka Publiczna w Wilczkowie podczas cotygodniowych wyjazdów do Szkoły Podstawowej w Wilczkowie wypożycza książki i gazety dla uczniów dojeżdżających. Nawiązując do wydarzeń literackich, historycznych oraz okolicznościowych

WARTATY

„ BIBLIOTECZNE ZWIERZAKI CD – AKI „

Ferie zimowe w Bibliotece Publicznej w Wilczkowie uczczono spotkaniem na warsztatach zimowych pt.: Biblioteczne zwierzaki CD – aki „.

„ BALONOWY BUKIECIK DLA MAM „

Dnia 25.05.2022 roku w Bibliotece Publicznej w Wilczkowie odbyły się warsztaty pt.: „Balonowy bukiecik dla mam „ z okazji Dnia Matki. Na spotkanie przybyły dzieci z Wilczkowa, Klon, Dobrego Miasta i Miłakowa. Spotkanie zaczęto od odczytania pięciu wierszy i zaśpiewano dwie piosenki o „ Mamie „. Z kolorowych baloników i brystolu wykonano piękne balonowe bukieciki dla mam.

JESIENNE INSPIRACJE

Jesienne inspiracje to warsztaty, które odbyły się 20.10.2022 roku w Bibliotece Publicznej w Wilczkowie. Spotkanie zaczęto od wspólnej dyskusji na temat jesieni oraz jakie ptaki wylatują z Polski, a jakie do nas przylatują , poruszono również temat dbania o zdrowie podczas jesieni. Dzieci czytały wiersze związane z tematyką jesieni.

Uczestnicy spotkania wykonali ślimaki z plasteliny, drzewa z kolorowych liści, rolek od papieru toaletowego i papierowych talerzyków.

WIZYTA W BIBLIOTECE PUBLICZNEJ

8 kwietnia Bibliotekę Publiczną w Wilczkowie odwiedzili uczniowie klas IV – V ze Szkoły Podstawowej z Wilczkowa wraz z panią polonistką. Tematem lekcji były katalogi biblioteczne. Uczniowie dowiedzieli się czym jest katalog, jakie są jego rodzaje oraz jaką rolę spełniają, a także czym jest katalogowanie i co obejmuje. Zostali zapoznani z tradycyjnym kartkowym katalogiem bibliotecznym. Najwięcej wrażeń dla dzieci przysporzył katalog elektroniczny z którym uczniowie zapoznali się w postaci praktycznej. Na koniec lekcji, uczniowie zapoznali się z pracami z warsztatów organizowanych w Bibliotece. Największą frajdą cieszyły się zabawki z wystawy prac P. Kazimierza, którymi uczniowie po prostu zaczęli się bawić.

BAŚNIE I BAJKI

W dniu 18 listopada 2022 roku Bibliotekę w Wilczkowie odwiedzili Przedszkolaki ze Szkoły Podstawowej w Wilczkowie z nauczycielką i opiekunką. Tematem lekcji były baśnie i bajki. Dzieci dowiedziały się o różnicach między bajką i baśnią oraz ich cechach wspólnych.

BAJKOWE JASEŁKA

W Uroczystość Objawienia Pańskiego 6 stycznia 2022 roku w Kościele Parafialnym w Wilczkowie dzieci i młodzieży (od klasy I Szkoły Podstawowej w Wilczkowie do klasy III Szkoły Średniej) przedstawili „Bajkowe jasełka „. Obsadę stanowiła Święta Rodzina, trzech narratorów (oni również stanowił chór - melodie znanych kolęd zostały zastąpione słowami dotyczącymi każdej postaci bajkowych, która akurat szła do Świętej Rodziny) oraz bohaterowie dziecięcych bajek takie jak: Dziewczynka z zapałkami, Jaś i Małgosia, Pinokio, Smerfotka, Czerwony Kapturek, Pszczołka Maja, Calineczka, Stary Rybak, Sierotka Marysia i Kopciuszek. Każda z postaci przynosiła dar dla Jezuska. Na koniec trzech narratorów przeczytało po jednym wierszu o tematyce Bożonarodzeniowej, a uwieńczeniem całego występu był wspólny śpiew dwóch pastorałek - „ Zostań Jezu mym braciszkiem” i „ Świec gwiazdeczko mała świeć”. Uroku występowi dodali pięknie przebrani aktorzy. Całość przygotowała Pani Agnieszka Frągnowska pracownik Filii biblioteki Publicznej w Wilczkowie. Przedstawienie zgromadziło ponad 100 osób, których gorące oklaski nie miały końca.

MONTAŻ SŁOWNO - MUZYCZNY

W piękne niedzielne popołudnie 3 lipca w Bibliotece Publicznej w Wilczkowie odbył się montaż słowno – muzyczny z okazji 180. rocznicy urodzin Marii Konopnickiej pt.: „ UCZYŁA NAS POLSKI „. Całość stanowiła prezentacja multimedialna opowiadająca o

życiu i twórczości patronki 2022 roku., która była czytana przez narratora. Prezentacja posiadała wiele ilustracji oraz zdjęć ukazujących jej poszczególne momenty w życiu. Twórczość typowo dziecięca stanowiła środek całego spotkania. Podzielona był na cztery pory roku, adekwatnie odpowiadając Czterem Porom Roku Vivaldiego, którego muzyka również towarzyszyła widzom. Wiersze były czytane, recytowane oraz śpiewane na znane melodie, ale z oryginalnym tekstem M. Konopnickiej, wykonane przy akompaniamencie organ. Widzowie mieli możliwość czynnego udziału w spotkaniu, podczas wspólnego odśpiewania „ ROTY „. Po występie, młodzi aktorzy zostali nagrodzeni słodkimi upominkami przez Kierownika Gminnej Biblioteki Publicznej w Lubominiu. Przy takiej uroczystości nie mogło zabraknąć tortu / na 100 osób / na którym widniało zdjęcie solenizantki z jej rocznicą, upieczonego przez czytelniczkę. Montaż przygotowała Agnieszka Frągnowska pracownik Filii z Wilczkowa. Przygotowana była również wystawa, mająca na celu przybliżenie życia i twórczości M. Konopnickiej.

PASOWANIE NA CZYTELNIKA

Uroczyste pasowanie na czytelnika Biblioteki Publicznej w Wilczkowie uczniów klasy I Szkoły Podstawowej z Wilczkowa. Wszyscy mogli zwiedzić bibliotekę, zapoznać się z księgozbiorem dla najmłodszych i zasadach wypożyczenia książek.

W lokalu Biblioteki Publicznej w Wilczkowie można było obejrzeć:

- WYSTAWĘ RĘKODZIEŁA PANA KAZIEMIERZA FRĄGNOWSKIEGO,
- WYSTAWY PRAC DZIECI Z WARSZTATÓW ORGANIZOWANYCH W BIBLIOTECE.
GŁOŚNE CZYTANIE KSIĄŻEK

Cotygodniowe głośne czytanie książek dla przedszkolaków przez Panią Krystynę z Biblioteki Publicznej w Rogiedlach.

UDZIAŁ BIBLIOTEKI PUBLICZNEJ W ROGIEDLACH

- W Narodowym Czytaniu „BALLADY I ROMANSE „ - Adama Mickiewicza.
- W projekcie czytelniczym „ LOKOMOTYWA WIERSZY TUWIMA PRZYBYWA „ - I i II kwartał.
- ŚWIATOWY DZIEŃ PLUSZOWEGO MISIA „, dzieci malowały „ Misiowy portret „,
- Spotkanie z książką „KUBUŚ PUCHATEK I WIELKA NAWAŁNICA „,
- W akcji „ LAŃCUSZEK SERC DLA UKRINY „, - dzieci malowały serduszka.
- Udział w XIV OBCHODACH ŚWIATOWEGO DNIA ZESPOŁU DOWNA – wykonanie kolorowych skarpet.
- Spotkanie z logopedą - warsztaty dla dzieci.

KONTYNUACJA PROJEKTU INSTYTUTU KSIĄŻKI

MAŁA KSIĄŻKA - WIELKI CZŁOWIEK

„ BO MIOŚĆ DO KSIĄŻEK JEST PREZENTEM NA CAŁE ŻYCIE ”



Ministerstwo
Kultury
i Dziedzictwa
Narodowego.



To już kolejny rok kiedy Gminna Biblioteka Publiczna w Lubominie na podstawie porozumienia o współpracy z Instytutem Książki, realizuje projekt „Mała Książka - Wielki Człowiek”. Cieszymy się, że kolejne przedszkolaki dołączyły do grona czytelników Gminnej Biblioteki Publicznej w Lubominie i Filii Bibliotecznych w Rogiedlach i Wilczkowie. Nowo zapisani czytelnicy otrzymali Wyprawki Czytelnicze oraz Karty Małego Czytelnika. Serdecznie gratulujemy i życzymy wspaniałej przygody z książką i biblioteką.

KLUB HONOROWYCH DAWCÓW KRWI PRZY OCHOTNICZEJ STRAŻY POŻARNEJ W WILCZKOWIE

26 listopada 2022 roku w lokalu Biblioteki Publicznej w Wilczkowie odbyła się już w tym roku ostatnia akcja honorowego poboru krwi - Klubu Honorowych Dawców Krwi przy Ochotniczej Straży Pożarnej w Wilczkowie.

Była to akcja dość wyjątkowa, pięć osób zostało nagrodzonych tytułem :

„HONOROWY DAWCA KRWI ZASŁUŻONY DLA ZDROWIA NARODU”. Tytuł ten nadany jest przez Ministra Zdrowia dla osób, które oddały co najmniej 20 litrów krwi. Panowie otrzymali Podziękowanie, Odznakę i Legitymację Honorowy Dawca Krwi Zasłużony dla Zdrowia Narodu oraz pamiątkową filiżankę.

Podsumowanie akcji poboru krwi za 2022 rok:

- liczba Dawców zarejestrowanych do oddania krwi - 121,
- liczba Dawców, którzy oddali krew - 102,
- ilość oddanej krwi - 45,529 l.

SZKOLENIA

Udział w szkoleniach organizowanych przez Instytut Książki, Wojewódzką Bibliotekę Publiczną w Olsztynie i Gminną Bibliotekę Publiczną w Lubominie.

Szkolenia dotyczące obsługi systemu „MAK +” - Instytut Książki

Wydarzenia bibliotek Województwa Warmińsko – Mazurskiego.

Biblioterapia i doradztwo edukacyjne dla osób dorosłych w bibliotekach.

Konsultacje dotyczące oprogramowania zbiorów w bibliotece.

Wyjazd studyjny do Miejskiej Biblioteki Publicznej w Bartoszycach.

Szkolenie pracowników Gminnej Biblioteki Publicznej w Lubominie z Ochrony Danych Osobowych.

Szkolenia i spotkania wewnętrzne dla bibliotekarzy organizowane przez Gminną Bibliotekę Publiczną w Lubominie.

Udział w spotkaniach Dyrektorów i Kierowników jednostek organizacyjnych odbywających się w Urzędzie Gminy na zaproszenie Wójta Gminy Lubomino.

Udział w sesjach Rady Gminy Lubomino.

REMONT

Od 28 listopada do 30 grudnia 2022 roku Biblioteka w Wilczkowie była nieczynna dla czytelników z powodu remontu /wymiana 7 okien i poszycia dachowego /.

Wartość projektu: 104.969,26 zł. w tym:

- Dofinansowanie: 66.791,00 zł,
- Wkład własny : 38.178,26 zł,

Nazwa projektu: Rozwój infrastruktury dziedzictwa kulturowego, rekreacyjnego na terenie Gminy Lubomino poprzez modernizację Filii Gminnej Biblioteki Publicznej w Wilczkowie - realizacja ze środków Organizatora.

KONTROLA KSIĘGOZBIORU

Od 22.06 do 08.07.2023 roku przeprowadzono kontrolę księgozbioru Gminnej Biblioteki Publicznej w Lubominie - FILII ROGIEDLE.. Podstawa prawna określa częstotliwość przeprowadzenia kontroli co najmniej raz na pięć lat w bibliotekach z wolnym dostępem do półek.

SOBOTY PRACUJĄCE

W związku z udziałem Gminnej Biblioteki Publicznej w NARODOWYM PROGRAMIE ROZWOJU CZYTELNICTWA 2.0. na lata 2021 – 2025 , Gminna Biblioteka Publiczna w Lubominie, Filia Rogiedle i Wilczkowo pracowały zgodnie z Uchwałą Rady Ministrów 69/2021 z dnia 21 maja 2021 roku w związku z wymogiem otwarcia bibliotek w ¼ sobót przez przynajmniej 4 godziny, czyli 13 sobót w ciągu roku.

WOJEWÓDZKA BIBLIOTEKA PUBLICZNA W OLSZTYNIE

Wojewódzka Biblioteka Publiczna w Olsztynie skierowała informację do Pana Wójta Gminy Lubomino o działalności Gminnej Biblioteki Publicznej w Lubominie za 2022 rok. Załącznik Nr.1 do Raportu.

Wysoki wskaźnik czytelnictwa Gminnej Biblioteki Publicznej w Lubominie w 2022 roku wyniósł 19,38 %, średnia dla województwa – 10,54 %. Zakup nowości wydawniczych wyniósł 26 książek na 100 mieszkańców.

10. OŚWIATA I WYCHOWANIE

W strukturach Gminy Lubomino w 2022 r. funkcjonowały dwie placówki oświatowe kształtujące dzieci w wieku przedszkolnym i szkolnym, tj.:

- Zespół Szkół w Lubominie;
- Szkoła Podstawowa w Wilczkowie.

Placówki wchodzą w skład jednostek budżetowych Gminy Lubomino.

Zespół Szkół w Lubominie

1. Struktura organizacyjna

Zespół Szkół w Lubominie tworzy:

- Szkoła Podstawowa im. Orła Białego w Lubominie, posiadająca siedzibę przy ul. Kopernika 4, 11-135 Lubomino
- Przedszkole Samorządowe w Lubominie, posiadające siedzibę w dwóch obiektach:
 - w Lubominie przy ul. Kopernika 4, 11-135 Lubomino,
 - oddział zamiejscowy w Rogiedlach – Rogiedle 27, 11-135 Lubomino

Kontakt:

adres email: zsw1@wp.pl

telefon: 89 616 07 86

Strona internetowa:

<https://zespolszkolwlubominie.edupage.org/>

2. Infrastruktura Zespołu Szkół

Szkoła Podstawowa im. Orła Białego w Lubominie	Przedszkole Samorządowe w Lubominie	
	Lubomino	Rogiedle
łącna powierzchnia: 4676,32 m ²	łącna powierzchnia: 140 m ²	łącna powierzchnia: 414 m ² (w tym pomieszczenia Klubu dziecięcego „Maluch”)
Ilość sal lekcyjnych: 13 Pracownie językowe: 2 Pracownie komputerowe: 2 Biblioteka Hala sportowa z zapleczem: siłownia, szatnie, łazienki Aula łącznik szkolny Świetlica Stołówka szkolna: kuchnia i jadalnia Gabinet logopedyczny Gabinet pedagoga szkolnego Gabinet profilaktyczny Sanitariaty Szatnie: 2 Boisko Orlik Kotłownia Sekretariat Pokój nauczycielski	Ilość sal zajęć: 4 Sala integracji sensorycznej Sala zabaw Sanitariaty Szatnia Plac zabaw	Ilość sal zajęć: 2 Sala ćwiczeń i integracji sensorycznej Sanitariaty Szatnia Plac zabaw

3. Przeciętne zatrudnienie

Na dzień 31.12.2022 r. w placówce zatrudnionych było 46 pracowników:

- 33 nauczycieli (w tym 1 nauczyciel na urlopie zdrowotnym),
- 1 pracownik administracji,
- 12 pracowników obsługi szkoły.

W 2022 r. przeciętne zatrudnienie w Zespole Szkół w Lubominie wynosiło 43,87 etatu, w tym nauczyciele: 30,87 etatu, obsługa 13,00 etatu.

Pracownicy pedagogiczni i niepedagogiczni (stan na dzień 31.12.2022 r.)

	Nauczyciele	Admini stracja	Pomoc nauczyciel a	Sprzątaczk i	Intend entka	Kuchark a	Pomoc kuchenn a	Woźny/kons erwator
Szkoła Podstawowa	26	1	0	4	1	1	1	1
Przedszkole Lubomino	4		1	1				
Przedszkole Rogiedle	3		1	1				

Awans zawodowy

W 2022 roku 3 nauczycieli uzyskało stopień awansu zawodowego nauczyciela dyplomowanego, 1 nauczyciel uzyskał stopień awansu zawodowego nauczyciela mianowanego.

Stopnie awansu zawodowego nauczycieli (stan na dzień 31.12.2022 r.)

	Szkoła Podstawowa	Przedszkole Samorządowe
Nauczyciele dyplomowani	22	2
Nauczyciele mianowani	2	4
Nauczyciele początkujący	2	1

Działalność dydaktyczna, wychowawcza i opiekuńcza

Wg stanu na dzień 31 grudnia 2022 r. do Szkoły Podstawowej w Lubominie im. Orła Białego uczęszczało 208 uczniów. Do czerwca 2022 r. uczniowie kształcili się w 12 oddziałach natomiast od września 2022 r. w 11 oddziałach.

Liczba uczniów w Szkole Podstawowej (stan na 31 grudnia 2022 r.)

Klasa	Liczba uczniów
-------	----------------

I	21
II a	17
II b	9
III	20
IV	27
V a	19
V b	15
VI	26
VII	16
VIII a	21
VIII b	17

Do Przedszkola Samorządowego uczęszczało 110 wychowanków, którzy kształcili się w 4 oddziałach w Lubominie i w 2 oddziałach w Rogiedlach.

Liczba dzieci uczęszczających do Przedszkola Samorządowego w Lubominie
(stan na 31 grudnia 2022 r.)

Grupa	Oddziały w Lubominie	Oddziały w Rogiedlach
3-4 latki	-	21
5-6 latki	-	15
3 latki	18	-
4 latki	19	-
5 latki	17	-
6 latki	20	-

Działalność dydaktyczna i wychowawcza

Egzamin ósmoklasisty jest egzaminem obowiązkowym, przeprowadzanym z trzech przedmiotów w formie pisemnej. Arkusze egzaminacyjne zawierają zadania otwarte i zamknięte. Termin egzaminu: język polski - 24.05.2022 r., matematyka - 25.05. 2022 r., język angielski - 26.05.2022 r.

Wyniki egzaminu ósmoklasisty

Zakres egzaminu	Kraj	Województwo warmińsko-mazurskie	Powiat lidzbarski	Klasa VIII a	Klasa VIII b	Szkoła	Stanin
Język polski	60%	57%	54%	43%	51%	48%	2

52

Matematyka	57%	53%	55%	32%	60%	48%	4
Język angielski	67%	63%	63%	47%	67%	58 %	4

Uczniowie Zespołu Szkół w Lubominie za uzyskane wyniki w nauce otrzymują stypendia o charakterze motywacyjnym. O przyznaniu stypendium decyduje wysoka średnia ocen i co najmniej dobra ocena z zachowania.

Zestawienie przyznanych stypendiów za wyniki w nauce.

Klasy do czerwca 2022 r.	Liczba uczniów, którzy otrzymali stypendium za I semestr	Liczba uczniów, którzy otrzymali stypendium za II semestr
klasa IV a	-	3
klasa IV b	-	10
klasa V	7	5
klasa VI	4	3
klasa VII a	3	2
klasa VII b	1	1
klasa VIII a	-	-
klasa VIII b	2	2
	kwota: 3 466,00,-	kwota: 5 598,00,-
	Razem: 9 064,00,-	

W 2022 r. uczniowie Szkoły Podstawowej i wychowankowie Przedszkola uczestniczyli w wielu konkursach na szczeblu szkolnym, międzyszkolnym, wojewódzkim, ogólnopolskim i międzynarodowym. Konkursy obejmowały różne rodzaje sprawdzianów wiedzy i umiejętności.

Zestawienie konkursów i osiągnięć.

Ranga konkursu	Tytuł konkursu i osiągnięcia
Szkolny	<ul style="list-style-type: none"> - Konkurs matematyczny „Mistrz tabliczki mnożenia”. - Szkolne eliminacje konkursu z Fizyki dla uczniów szkół podstawowych województwa warmińsko-mazurskiego. - Konkurs fotograficzny „Moja okolica śniegiem malowana”. - Konkurs pt. „Ocean życia w kropli wody” dla klas I-IV. - Konkurs na najciekawszą ulotkę pt. „Jak oszczędzać wodę?” dla klas V-VIII. - Konkurs fotograficzny „Wiosenne przebudzenie w mojej okolicy”. - Konkurs plastyczny „Bądź jak Jan Matejko”. - Konkurs „Lektury do raportu”. - Konkurs czytelniczy „W świecie baśni”. - Konkurs ekologiczny „Ekologiczna ozdoba choinkowa”. - Konkurs „Dzieci tworzą audiobooki”.

Międzyszkolny	- Gminny Konkurs Recytatorski „TU WSZĘDZIE JEST MOJA OJCZYZNA”. - Powiatowy Konkurs Plastyczny „Jakie znasz zawody?”. - IX Przegląd Twórczości Patriotycznej im. Przemysława Gintrowskiego w Dobrym Mieście. - Festiwal Piosenki Patriotycznej w Ornece-III miejsce
Wojewódzki	- VIII Wojewódzki Konkurs Piosenki Dziecięcej i Młodzieżowej „SMOKORYKI” 2022. - Konkurs recytatorski twórczości Żołnierzy Wyklętych pt. „Na znojną walkę”. – wyróżnienie
Ogólnopolski	- Konkurs w ramach Dnia Bezpiecznego Internetu. - Konkurs dla uczniów klas IV-VIII „The Big Challenge”.
Międzynarodowy	- Międzynarodowy konkurs „Matematyczny Kangur” . - Międzynarodowy Festiwal Kolęd i Pastorałek im. ks. Kazimierza Szwarlika w Będzinie.

Szkoła oferuje uczniom udział w wielu zajęciach pozalekcyjnych:

- zajęcia sportowe SKS,
- Szkolne Koło Wolontariatu,
- zajęcia rozwijające z fizyki, plastyki, matematyki,
- zajęcia dydaktyczno-wyrównawcze,
- zajęcia rewalidacyjne.

Uczniowie naszej szkoły od I klasy uczą się dwóch języków obcych: języka angielskiego i języka niemieckiego.

Działalność opiekuńcza

Szkoła sprawuje opiekę nad uczniami i wychowankami odpowiednio do ich potrzeb oraz posiadanych możliwości.

Przedszkolakom i uczniom z klas I-III szkoła zapewnia opiekę w świetlicy, gdzie prowadzone są zajęcia opiekuńczo-wychowawcze, tj. zajęcia plastyczne, rekreacyjno-ruchowe, dydaktyczne (odrabianie lekcji, zabawy słowne – krzyżówki, rebusy).

Do szkoły i przedszkola dzieci są dowożone z 13 miejscowości. Dzieci objęte są opieką w autobusach szkolnych oraz po przybyciu do szkoły.

Zestawienie ilości dzieci dowożonych z poszczególnych miejscowości (stan na 31 grudnia 2022 r.)

Miejscowość	Szkoła Podstawowa w Lubominie	Przedszkole Samorządowe	
		Oddział w Lubominie	Oddział w Rogiedlach
Biała Wola	17	7	-

Bieniewo	22	7	-
Bzowiec	1	-	-
Gronowo	8	3	-
Lubomino (kolonia)	8	3	-
Rogiedle	18	-	-
Samborek	2	-	2
Wapnik	13	4	-
Wolnica	15	3	-
Wójtowo	1	1	-
Zagony	11	-	-
Łdyty Wielkie	-	-	2
Wilczkowo	-	-	6
	116	28	10
Razem: 154 osoby			

W ramach działalności opiekuńczej szkoła zapewnia posiłki uczniom i wychowankom Zespołu Szkół w Lubominie oraz Szkoły Podstawowej w Wilczkowie. Opłata za posiłek jest ustalana jako równowartość surowców wykorzystywana do ich przygotowania i w 2022 r. wynosiła 2,70 zł. Opłata za posiłek dla pracownika szkoły wynosiła 5,40 zł. Posiłki dla dzieci były finansowane z budżetu szkoły, wpłat indywidualnych oraz - dla dzieci z rodzin, które znajdują się w trudnej sytuacji finansowej - z budżetu Gminnego Ośrodka Pomocy Społecznej w Lubominie.

Innowacje pedagogiczne

Działalność innowacyjna jest integralnym elementem działalności szkoły. To nowatorskie rozwiązania programowe, organizacyjne i metodyczne, których celem jest poprawa jakości pracy szkoły.

- Innowacja pedagogiczna "Z KULTURĄ MI DO TWARZY" – promowanie kultury wysokiej wrażliwości na piękno, rozwijanie poczucia estetyki przez kontakt ze sztuką, współpraca z placówkami kulturalnymi i środowiskiem lokalnym.
- Innowacja pedagogiczna "EUROPA I JA" - rozbudzanie w młodym pokoleniu zainteresowań związanych z krajami europejskimi, wzbogacanie wiedzy uczniów na temat wybranego państwa, kształtowanie postawy szacunku wobec innych.

Programy, projekty i akcje realizowane w Zespole Szkół:

Programy, projekty i akcje realizowane w szkole wspierają integrację, ucą rozwiązywania problemów, aktywnego słuchania, skutecznego komunikowania się a także wzmacniają poczucie własnej wartości naszych uczniów i wychowanków przedszkola.

- Działania i uzyskanie CERTYFIKATU WARMIŃSKO-MAZURSKIEGO KURATORA OŚWIATY „SZKOŁA WIERNA DZIEDZICTWU”.
- Działania w ramach realizacji projektu: „Utworzenie w Szkole Podstawowej im. Orła Białego w Lubominie Izby Pamięci i Tradycji jako ośrodka edukacji historycznej oraz

promocji tradycji i kultury regionu, miejsca służącego gromadzeniu, przechowywaniu i eksponowaniu pamiątek szkolnych i ukazaniu historycznych zmian w działalności Szkoły Podstawowej w Lubominie, szkół podstawowych dawniej działających na terenie Gminy Lubomino, Gimnazjum w Lubominie

i Przedszkola Samorządowego w Lubominie” – powołanie Komitetu Honorowego.

- Realizacja programu „Narodowy Program Rozwoju Czytelnictwa 2.0. na lata 2021-2025”.

Projekt dofinansowany z budżetu państwa w kwocie 12 000 zł., wkład własny 3 000 zł. Narodowy Program Rozwoju Czytelnictwa 2.0. jest programem uchwalonym na lata 2021-2025 przez Radę Ministrów w celu poprawy czytelnictwa w Polsce poprzez wzmacnianie roli bibliotek publicznych, szkolnych jako lokalnych ośrodków życia społecznego, stanowiących centrum dostępu do kultury i wiedzy.

W ramach realizacji projektu do biblioteki szkolnej zakupiono 369 książek, w tym lektury szkolnej, nowości wydawnicze, książki historyczne oraz audiobooki. Do biblioteki zakupiono także nowe wyposażenie, tj. 5 regałów, 2 biblioteczki jednostronne, ladę biblioteczną, biurko, 10 krzeseł, 2 siedziska. Podczas realizacji projektu w szkole przeprowadzono wiele działań promujących czytelnictwo (projekty, spotkania, konkursy, akcje, kiermasze książek).

- Realizacja Programu „Laboratoria przyszłości” .

Projekt dofinansowany z budżetu państwa w kwocie 70 000 zł.

Laboratoria Przyszłości to Program skierowany do szkół podstawowych oraz ogólnokształcących szkół artystycznych. Jego celem jest budowanie kompetencji kreatywnych i technicznych wśród uczniów. W ramach Programu szkoły otrzymują od państwa wsparcie finansowe na zakup wyposażenia technicznego niezbędnego do rozwoju umiejętności praktycznych wśród dzieci i młodzieży.

W ramach realizacji projektu zakupiono między innymi: drukarkę 3D, długopisy 3D, filamenty, laptop z oprogramowaniem, aparaty fotograficzne z możliwością nagrywania filmów, oprogramowanie do edycji filmów, zestaw fotograficznych lamp oświetleniowych, stacje lutownicze hot air z grotem 2w1, zestawy Lego Education, zestawy BOFFIN II 3D Elektronic zestawy z mikrokontrolerem, roboty edukacyjne.

- Działania związane z ubieganiem się o certyfikat Warmińsko-Mazurskiego Kuratora Oświaty: „Szkoła Przyjazna Środowisku.
- Dzień Dziecka i Święto Szkoły wraz z ceremonią wręczenia statuetki oraz certyfikatu „Przyjaciela Zespołu Szkół w Lubominie” Wójtowi Gminy Lubomino Panu Andrzejowi Mazurowi.
- Mobilne Laboratoria Przyszłości w naszej szkole - inicjatywa edukacyjna realizowana przez Ministerstwo Edukacji i Nauki we współpracy z Centrum GovTech w Kancelarii Prezesa Rady Ministrów.
- „Program dla szkół” - Owoce i warzywa w szkole. Mleko w szkole. Program obejmuje wszystkich uczniów z klas I – V finansowany jest przez Krajowy Ośrodek Wsparcia Rolnictwa.
- Realizacja programu edukacyjnego PAH pt. „Godziny wychowawcze ze światem”.
- Realizacja programu edukacyjnego Szkoła Przyjazna Wodzie „Aktywni Błękitni”.
- Realizacja programu „Przyjaciele Zippiego” w kl.III.

- Realizacja programu „Szkoła Pozytywnego Myślenia” – wspieranie zdrowia psychicznego dzieci i młodzieży.
- Realizacja Ogólnopolskiego Projektu Edukacyjno-Społecznego „W cudownym świecie z wami niebieskimi motylami” w ramach obchodów Dnia Świadomości Autyzmu.
- Organizacja akcji „Niebieski Kwiecień” – miesiąc świadomości o spektrum autyzmu.
- Realizacja Międzynarodowego Projektu Edukacyjnego „Z kulturą mi do twarzy”.
- Realizacja ogólnopolskiego projektu „EKO – SZKOŁA”.
- Realizacja międzynarodowego projektu edukacyjnego „Emocja” w kl.VI.
- Realizacja ogólnopolskiego Projektu Edukacyjno-Społecznego „Każdy inny- wszyscy równi”.
- Realizacja ogólnopolskiego Projektu Edukacyjnego „ZAKRĘCENI NA NIEBIESKO”.
- Narodowe Czytanie. Akcja pod patronatem Prezydenta RP.
- Akcja „Bezpieczne ferie” – pokaz ratownictwa lodowego.
- Akcja „Supermoc książek w domu”.
- Akcja „Wyjątkowa Skarpetka” w ramach Światowego Dnia Zespołu Downa.
- Akcja „Sprzątamy dla Polski”.
- Akcja ekologiczna „Środowisko ponad wszystko”.
- Akcja „Żonkil”.
- Akcja charytatywna – Zbiórka artykułów szkolnych dla Placówki Opiekuńczo-Wychowawczej „Mój Dom” w Ornece.
- Udział w ogólnopolskiej akcji „Przerwa na czytanie – bicie rekordu w czytaniu na przerwie”.
- Akcja „Śniadanie daje moc”.
- Akcja „Szkoła do hymnu”.
- Akcja „Murem za polskim mundurem”.
- Akcja zbierania nakrętek.
- Akcja „Góra Grosza”.
- Szkolna wystawa ekologiczna „Drugie życie odpadów”.
- Warsztaty pszczelarskie.
- Warsztaty profilaktyczne „Od wyboru do przymusu”.
- Warsztaty profilaktyczne dotyczące odpowiedzialności karnej nieletnich ze szczególnym uwzględnieniem cyberprzemocy.
- Wielka Orkiestra Świątecznej Pomocy. Organizacja finału akcji.
- Kampania edukacyjno-charytatywna „Tusz do paki”.
- Ogólnopolska kampania „Przytul się do drzewa”.
- Bohater ON - ogólnopolska kampania o tematyce historycznej : Widowisko muzyczne „Bohaterowie z ruin, czyli historia warszawskich Robinsonów”.
- Realizacja działań w ramach kampanii „19 dni przeciwko przemocy i krzywdzeniu dzieci i młodzieży” .
- Dzień Bezpiecznego Internetu.
- Dzień Kobiet.
- Światowy Dzień Wody.
- Pierwszy Dzień Wiosny.
- Dzień Ziemi.

- Uroczystość z okazji rocznicy uchwalenia Konstytucji 3 Maja.
- Ogólnopolski Tydzień Szczęścia w Szkole.
- Dzień Chłopaka – turniej piłki nożnej.
- Dzień Edukacji Narodowej.
- Światowy Dzień Zdrowia Psychicznego - „Bieg po zdrowie”
- Ślubowanie Uczniów klasy I.
- Wybory do Samorządu Uczniowskiego.
- Uroczystość z okazji odzyskania przez Polskę Niepodległości.
- Turniej piłki nożnej z okazji Święta Niepodległości.
- Międzynarodowy Dzień Osób Niewidomych.
- Światowy Dzień Życzliwości i Pozdrowień
- Światowy Dzień Tabliczki Mnożenia.
- Dzień Czwartaka.
- Dzień Papieski.
- Bal andrzejkowy.
- Apel profilaktyczny – „Tutaj każdy z nas swe odnajdzie miejsce ...”.
- Pokaz historyczny pt. „Życie i kultura w średniowieczu”.
- Światowy Dzień Pluszowego Misia.
- Mikołajki.
- Świąteczne warsztaty ekologiczne.
- Świąteczna sesja zdjęciowa.
- Przedstawienie jasełkowe pt. "Wielkie rzeczy uczynił mi".
- Kiermasz charytatywny.
- Pomoc Ukrainie.
- Wycieczka do Gdańska.
- Wycieczka do Kaczego Bagna.
- Wycieczka przyrodnicza do Nadleśnictwa Wichrowo.
- Wyjazd edukacyjny do Lidzbarka Warmińskiego.
- Wyjazd uczniów naszej szkoły do Lingen – Niemcy, na Międzynarodowy Turniej Piłki Nożnej.
- Wycieczka do Gniewu.
- Wyjazd do Olsztyna na musical profilaktyczny pt. "Cudowna Lampa Aladyna".
- Wyjazd do Elbląga na spektakl „Balladyna”.
- Zajęcia edukacyjne poświęcone „Mazurkowi Dąbrowskiego” w Lidzbarku Warmińskim.
- Zajęcia i wystawa edukacyjna „ Zwyczaje i obrzędy weselne na Warmii” w Lidzbarku Warmińskim.
- Wydanie kalendarza i albumu które kończą szkolną edycję konkursu fotograficznego pt. „Lubomino - cztery pory roku w mojej okolicy”.
- Popołudniowe i nocne spotkania integracyjne.
- Wyjazdy integracyjne: do kina, kręgielni.

Współpraca z instytucjami wspierającymi

Współpraca Zespołu Szkół w Lubominie z instytucjami wspierającymi polega głównie na podejmowaniu działań profilaktycznych i wychowawczych. Instytucje, z którymi w 2022 roku współpracowała nasza placówka:

- Gminny Ośrodek Pomocy Społecznej w Lubominie
- Gminna Komisja Rozwiązywania Problemów Alkoholowych
- Warmiński Bank Spółdzielczy w Lubominie
- Gminna Biblioteka Publiczna w Lubominie
- Powiatowe Centrum Pomocy Rodzinie w Ornece
- Poradnia Psychologiczno- Pedagogiczna w Ornece
- Komisariat Policji w Ornece
- Powiatowa Stacja Sanitarno-Epidemiologiczna
- Ochotnicza Straż Pożarna w Lubominie
- Komenda Powiatowej Straży Pożarnej w Lidzbarku Warmiński.
- Parafia Rzymskokatolicka pw. Św. Katarzyny Aleksandryjskiej w Lubominie
- Związek Harcerstwa Polskiego
- Stowarzyszenie LZS Lubomino
- Sołectwa Gminy Lubomino

Współpraca z samorządem i środowiskiem lokalnym

Działalność Zespołu Szkół w Lubominie przez wiele lat wpisuje się w życie samorządu i środowiska lokalnego. Aktywna działalność placówki w środowisku uatrakcyjnia edukację oraz wychowanie uczniów i wychowanków, włącza społeczność do działań na rzecz szkoły a także promuje w środowisku lokalnym patriotyzm, przywiązanie do tradycji, buduje i wzmacnia więzi społeczne oraz reprezentuje Gminę Lubomino na zewnątrz.

W roku 2022, przygotowaliśmy między innymi występ wokalny z okazji „Gminnego Pożegnania Lata”, przedstawienie pt. „Powiedzcie mojej babci, że zachowałam się jak trzeba”, które było zaprezentowane w kościele parafialnym w Lubominie oraz w szkole dla zaproszonych gości i całej społeczności szkolnej. Podczas akcji charytatywnej organizowanej przez Sołectwo Lubomino nasi uczniowie zaprezentowali Jasełka pt. „Wielkie rzeczy uczynił mi”.

Zespół Szkół na bieżąco współpracuje z Wójtem Gminy Lubomino i pracownikami Urzędu Gminy Lubomino w zakresie opracowywania oraz realizacji projektów oraz w zakresie wszystkich bieżących spraw związanych z działalnością placówki.

Szkoła Podstawowa w Wilczkowie

Struktura organizacyjna, posiadana infrastruktura, przeciętne zatrudnienie

NAUCZYCIELE:

W szkole zatrudnionych jest 16 nauczycieli:

- Pełnozatrudnionych - 10 osób
- Niepełnozatrudnionych - 6 osób

Stopień awansu zawodowego	Ilość osób
Nauczyciel początkujący	-
Nauczyciel kontraktowy	2
Nauczyciel mianowany	7
Nauczyciel dyplomowany	7

Wykształcenie	Ilość osób
Wyższe zawodowe z przygotowaniem pedagogicznym	1
Wyższe magisterskie z przygotowaniem pedagogicznym	15

Kwalifikacje do nauczania:	Ilość osób
1 przedmiotu	5
2 przedmiotów i więcej	11

Awans zawodowy:

Jeden nauczyciel kontynuuje staż ubiegając się o stopień nauczyciela dyplomowanego, którego zakończenie planowane jest na 31.05.2023 r.

Jeden nauczyciel rozpoczął staż na nauczyciela mianowanego, którego zakończenie planowane jest na 31.05.2023 r.

Jeden nauczyciel zakończył staż i uzyskał stopień nauczyciela mianowanego dnia 14.07.2022 r.

PRACOWNICY NIEPEDAGOGICZNI:

	Administracja	Pracownicy obsługi	Pracownik gospodarczy	Pracownik sezonowy (palacz)
Ilość osób	1	2	1 pracownik pobierający świadczenie rehabilitacyjne do 23.09 a od 24.09 przeszedł na rentę.	1 pracownik od I do 15 IV

UCZNIOWIE:

Do szkoły uczęszcza jest 75 uczniów

Klasa	Liczba uczniów
0	16
I	2
II	6

III	8
IV	12
V	5
VI	7
VII	8
VIII	11
RAZEM	75

Stypendium	Ilość osób
naukowe	10

Projekty w jakich szkoła brała udział:

- ✚ Mali naukowcy. Ile chemii i fizyki jest wśród nas? – zajęcia dla klas I-III W czasie zajęć dzieci eksperymentowały i samodzielnie wyciągały wnioski z obserwacji tego, co je otacza. Wykorzystując łatwo dostępne materiały, zbadali właściwości metalu, drewna, plastiku, szkła i mydła. Wykonają również doświadczenie ilustrujące etapy oczyszczania wody w oczyszczalni i ocenią wytrzymałość podstawowych materiałów budowlanych. Sprawdzą, które materiały przemakają, a które nie.
- ✚ Mistrzowie planowania. Jak realizować pomysł? – zajęcia dla kl. III. W trakcie lekcji dzieci wspólnie zaplanują i zrealizują wydarzenie projektowe, a także poznają różne aspekty i etapy procesu dążenia do celu. Uczniowie wzmocnią swoją kreatywność, rozwiną samoświadomość i przedsiębiorczość. Będą również ćwiczyć elastyczność, współpracę i empatię.
- ✚ Ja w przyszłości. Jak planować swoją przyszłość? – zajęcia dla kl. VIII. Podczas zajęć uczniowie będą budować poczucie wpływu na własny sukces życiowy i zawodowy. Odkryją swoje predyspozycje i zainteresowania. Przeanalizują, nad którymi kompetencjami warto pracować już teraz, aby w przyszłości stać się jak najlepszym kandydatem na wymarzone stanowisko pracy.
- ✚ Szkolne przygody Gangu Swojaków - ogólnopolski program propagujący edukację ekologiczną w szkołach wśród najmłodszych uczniów.
- ✚ Innowacje pedagogiczne - Innowacja programowo-metodyczna *#Zalekturowani* dla uczniów klasy VII i VIII. Jej głównym celem jest przyswojenie treści lektur obowiązkowych za pomocą metod aktywizujących oraz z wykorzystaniem narzędzi technologii informacyjno – komunikacyjnej.
- ✚ Laboratoria Przyszłości - program MEN skierowany do szkół podstawowych , którego celem jest budowanie kompetencji kreatywnych i technicznych wśród uczniów.
- ✚ Projekt „Rozwój kompetencji kluczowych niezbędnych na rynku pracy w Szkole Podstawowej w Wilczkowie – projekt współfinansowany ze środków Unii Europejskiej mający na celu rozwój umiejętności matematycznych, przyrodniczych, informatycznych jak również językowych uczniów Szkoły Podstawowej w Wilczkowie
- ✚ (Nie)zwykła matematyka – ogólnopolski projekt edukacyjny. Projekt ma na celu kształcenie inicjatywy i pomysłowości w rozwiązywaniu problemów, rozwijanie umiejętności wykorzystania zdobytej wiedzy w praktyce.

- ✚ Youngster to dodatkowe zajęcia z języka angielskiego adresowane do uczniów klasy VIII. Prowadzone w małej grupie, są dostosowane poziomem do znajomości języka przez uczniów. Zajęcia, będące uzupełnieniem i rozwinięciem programu nauczania, prowadzone w oparciu o autorski program nauki języka angielskiego.

Miesiąc	Uroczystości i imprezy szkolne
Styczeń	Powiatowy przegląd Kolęd i Pastoralek „na świąteczną nutę”
Luty	Walentynki szkolne – poczta walentynkowa, obchody Dnia Nauki Polskiej, Pasowanie uczniów na czytelników biblioteki, Międzynarodowy Dzień Języka Ojczystego
Marzec	Ogólnopolski Konkurs plastyczny – „Jak Parki Narodowe pięknieją dzięki Funduszom Europejskim” Szkolne obchody Dnia Wiosny, Konkurs matematyczny Kangur „Bo świat to my...” – występ Szkolnego Koła Teatralnego
Kwiecień	Obchody Światowego Dnia Świadomości Autyzmu Obchody rocznicy Chrztu Polski Wiosna w literaturze – konkurs WBS Lekcja biblioteczna w Gminnej Bibliotece Publicznej w Wilczkowie Wyjazd uczniów na Targi Pracy i Edukacji w Lidzbarku Warmińskim Obchody dnia bez plecaka, obchody Dnia Pasji
Maj	Święta Majowe, Dzień Matki Konkurs literacki – wiersz o „Programie dla szkół” Międzyskolny Konkurs Recytatorski „Spotkanie z Poezją Warmińską” Ogólnopolski konkurs plastyczny „Bezpiecznie na wsi mamy, bo ryzyko upadków znamy” KRUS
Czerwiec	Dzień Dziecka – wyjazdy uczniów na wycieczki integracyjno – edukacyjne do Olsztyna, Bal ósmoklasisty, Gminny Konkurs Recytatorski Poezji Patriotycznej „Tu wszędzie jest moja ojczyzna” Obchody dnia pustej klasy, udział w akcji „Przytul się do drzewa” Ogólnopolski konkurs plastyczny „Mój las” uroczyste zakończenie roku szkolnego
Wrzesień	Konkurs plastyczny „Jakie znasz zawody?” Międzynarodowy Dzień Kropki, Światowy, Dzień Chłopaka, Dzień jabłka obchody Ogólnopolskiego Dnia Głośnego Czytania oraz Narodowego czytania „Ballady i romanse” A. Mickiewicza, akcja charytatywna „Pomóż i ty”,
Październik	Światowy Dzień Zwierząt – spotkanie z pszczelarzem , wybory do Samorządu Uczniowskiego, akcja „Moje dziecko idzie do szkoły”, akcja sprzątanie świata Szkolny konkurs piosenki powstańczej „Wszystko co mamy, Polsce oddamy”

	Warsztaty ekologiczne z okazji Dnia Drzewa, Dzień dyni, spotkanie z Kicią Kocią, Europejski tydzień kodowania CodeWeek, Dzień Tabliczki Mnożenia Konkurs plastyczny WBS „Pocztówka z wakacji 2022”
Listopad	Dzień życzliwości i pozdrowień, Andrzejki – wróżby andrzejkowe, Przerwa na czytanie, Dzień Pluszowego Misia, Dzień Jeża, „Szkoła pamięta”-akcja MEiN „ Szkoła do Hymnu – uczczenie święta 11 listopada, patriotyczny pokaz mody, uroczystość z okazji 11 Listopada, Ogólnopolski konkurs plastyczny „Polska-moja ojczyzna-dziedzictwo cywilizacyjne” Ogólnopolski konkurs plastyczny „Kierunek bezpieczeństwo. Kolejowe ABC” Akcja edukacyjna „Moje dziecko idzie do szkoły” „Mój wizerunek w sieci” – przedstawienie profilaktyczne w ramach projektu Youngster
Grudzień	Mikołajkowy wyjazd do kina, wyjazd oddziału przedszkolnego do Warmioliandii Warsztaty świąteczne klas I-III, Dzień świątecznego sweterka Przystąpienie do programu Szkoła Przyjaciół Kopernika Spotkanie profilaktyczne uczniów oraz rodziców z Panem Leszkiem Dowgiałło Wigilia szkolna, Rekolekcje adwentowe Udział uczniów w zajęciach w Pracowni Nowych Technologii

11. PROMOCJA GMINY LUBOMINO, WSPÓŁPRACA KRAJOWA I ZAGRANICZNA

Działania związane z promocją Gminy Lubomino w 2022 r. stanowiły jeden ze sposobów wspierania rozwoju gminy, wpływając tym samym na wyższą jakość życia mieszkańców. Promocja gminy oparta została na realnych przesłankach, sięgając po autentyczne cechy, atuty i zalety Gminy Lubomino. Promocja Gminy Lubomino w 2022 r. to realizacja działań zmierzających do poinformowania i zachęcania określonych osób prawnych i/lub fizycznych do aktywności gospodarczej na terenie gminy ukierunkowanej tak, aby ta aktywność dawała efekty zgodne ze Strategią Rozwoju Gminy Lubomino na lata 2012-2022.

Ocena zrealizowanych działań

W 2022 r. zrealizowane zostały działania związane z promocją Gminy Lubomino w następującym zakresie:

- 1) kreowanie pozytywnego wizerunku Gminy Lubomino w kraju i za granicą;
- 2) współpracę z firmami w zakresie promocji gminy;
- 3) informowanie o gminie (lokalizacji, dostępnych zasobach);
- 4) koordynowanie działań promocyjnych gminy;
- 5) wskazywanie unikalnych korzyści, przekonywanie o zaletach gminy;
- 6) promocja walorów turystycznych gminy;

- 7) tworzenie sprzyjającego klimatu dla działań podejmowanych przez lokalnych liderów, współpraca z sołectwami i organizacjami III sektora w dziedzinie promocji gminy;
- 8) stałą współpracę z Lokalną Grupą Działania „Warmiński Zakątek”; Związkiem Gmin Warmińsko-Mazurskich, Stowarzyszeniem „Dom Warmiński”, Związkiem Gmin „EKOWOD”;
- 9) opracowywanie informacji umieszczanych na stronie internetowej Urzędu Gminy Lubomino;
- 10) stałą współpracę ze środkami masowego przekazu (Gazeta Olsztyńska); przygotowanie informacji prasowych i opracowanie materiałów udostępnianych mediom. Informacje były kompletowane na bieżąco i dotyczyły: informacji o działalności gminy, planowanych przedsięwzięciach;
- 11) stałą współpracę z placówkami oświatowymi: Zespołem Szkół w Lubominie, Szkołą Podstawową w Wilczkowie, Gminną Biblioteką Publiczną w Lubominie, Starostwem Powiatowym w Lidzbarku Warmińskim.

Promocja Gminy Lubomino w 2022 r. pociągała za sobą koszty, które były związane:

- 1) z zakupem artykułów promocyjno – reklamowych Gminy Lubomino z indywidualnym nadrukiem;
- 2) współpracą z prasą, multimedia, publikacje w zakresie promocji lokalnych wydarzeń kulturalnych, promocyjnych, publikację życzeń, informacji i ogłoszeń, utrzymanie serwera wirtualnego;
- 3) z zakupem artykułów biurowych;
- 4) z zakupem artykułów promocyjno – reklamowych Gminy Lubomino;
- 5) z publikacją materiałów/ogłoszeń na temat działalności gminy w prasie lokalnej;
- 6) utrzymaniem serwera wirtualnego: lubomino.pl;
- 7) z zakupem artykułów różnych w tym: spożywczych, kwiatów;
- 8) pasowaniem na ucznia 1 klasy Szkoły Podstawowej w Wilczkowie oraz Szkoły Podstawowej im. Orła Białego w Lubominie;

Przynależność Gminy Lubomino do związków międzygminnych i stowarzyszeń

Gmina Lubomino w 2022 r. była członkiem organizacji i stowarzyszeń skupiających samorządy o lokalnym zasięgu:

- Związek Gmin Warmińsko – Mazurskich (data przystąpienia: 12 września 1991 r. na podstawie Uchwały Nr XI/57/91 Rady Gminy Lubomino);



- Związek Gmin „EKOWOD” (data przystąpienia: 23 kwietnia 1997 r. na podstawie Uchwały Nr II/16/97 Rady Gminy Lubomino);
- Stowarzyszenie „Dom Warmiński” (data przystąpienia: 30 sierpnia 2005 r. na podstawie Uchwały Nr V/27/2005 Rady Gminy Lubomino);



- Stowarzyszenie Lokalna Grupa Działania „Warmiński Zakątek” (data przystąpienia: 8 stycznia 2009 r., na podstawie Uchwały nr XXIV/111/09 Rady Gminy Lubomino);



- Stowarzyszenie Miast, Gmin i Powiatów – Szlak Świętej Warmii.

Przynależność do stowarzyszeń i związków opierała się na wzajemnej współpracy, polegającej m.in. na :

- ✚ podejmowaniu wspólnych przedsięwzięć;
- ✚ reprezentowaniu wspólnych interesów;
- ✚ przedstawianiu wspólnych inicjatyw odpowiednim organom władzy publicznej;
- ✚ wymianie doświadczeń;
- ✚ współpracy z instytucjami;
- ✚ promowaniu obszarów wiejskich.

Współpraca zagraniczna

Zgodnie z uchwałą nr VII/38/2011 Rady Gminy Lubomino z dnia 2 czerwca 2011 r. zawarto partnerską współpracę pomiędzy Gminą Lubomino a Miastem Kostopol w Obwodzie Rówieńskim (Ukraina).

Z kolei dnia 28 kwietnia 2013 r. Gmina Lubomino zawarła czterostronną umowę partnerską z Gminami Vrees i Lorup z Niemiec oraz z Gminą Lintgen z Luksemburga. Na podstawie uchwały nr XX/135/2013 Rady Gminy Lubomino z dnia 25 marca 2013 r. określono cele współpracy jako podejmowanie wspólnych działań w zakresie:

- ✚ wymiany informacji o kierunkach współpracy, w tym kultury, oświaty, wychowania, turystyki, zdrowia, gospodarki komunalnej;
- ✚ nawiązywania wzajemnych kontaktów między społecznościami;
- ✚ wymiany doświadczeń w dziedzinie samorządności terenowej;
- ✚ współpracy między instytucjami kultury, oświaty, sportu i turystyki;
- ✚ wzajemnej wymiany delegacji dziecięcych, młodzieżowych oraz delegacji w innych dziedzinach.

Gmina Lubomino w 2022 r. podejmowała działania służące utrzymaniu wzajemnej współpracy z gminami partnerskimi z Niemiec, Luksemburga i Ukrainy, poprzez pogłębianie wzajemnych kontaktów oraz wymianę doświadczeń w dziedzinie samorządności, kultury,

oświaty, turystyki. W minionym roku Gmina Lubomino posiadała następujących partnerów zagranicznych:



Lintgen (Luksemburg, Kanton Mersch)

Historia Gminy: *Lintgen leży w dolinie rzeki Alzette i jest otoczone lasami, co nadaje gminie wyjątkowego uroku. Gmina liczy obecnie 2770 mieszkańców o bardzo zróżnicowanej narodowości, wśród których obok luksemburczyków dominują portugalczyki. Pierwsze wzmianki o Lintgen pochodzą już z roku 896. Na terenie Gminy zostały odnalezione pozostałości po kulturze celtyckiej oraz ślady po starożytnych rzymianach. Pierwszy kościół został wzniesiony dzięki wsparciu frankońskiego szlachcica Rotgera z Lintgen i jego żony. Był to kościół pod wezwaniem Św. Piotra i został oddany pod opiekę klasztorowi Św. Maksyma. W 1794 roku do wsi wkroczyła armia francuska. Od 1815 roku Lintgen zaczęło się przekształcać w niezależną gminę, która stała się gminą parafialną. W 1829 r. został wybudowany kościół parafialny. Po wojnie, Lintgen stało się wsią rolników i pracowników dniówkowych, którzy założyli własne zakłady i przedsiębiorstwa, a ich produkty są po dziś dzień eksportowane na cały świat.*



Vrees (Niemcy, Powiat Emsland, Dolna Saksonia)

Historia Gminy: *Pierwsze wzmianki o Vrees pochodzą już z 947 r. Vrees leży w powiecie Emsland, a od 1973 r. gmina należy do gminy zbiorczej Werlte. Obecnie zamieszkuje ją ok. 1700 mieszkańców. Vrees nazywane jest „Złotą Wsią”, a to ze względu na liczne wygrane w konkursie p.n. „Nasza wieś powinna stać się piękniejsza”, podczas którego trwania zdobywało złote i srebrne medale. Dom Ojczyźniany, staw wiejski (znajduje się w centrum miejscowości) czy pobliskie lasy „Eleonorenwald” (największe w półn.-zach. Niemczech) to tylko niektóre możliwości spędzania wolnego czasu. Na terenie Vrees działa szkoła podstawowa. W 2001 r. w miejscowości powstało Regionalne Centrum Ochrony Środowiska wyposażone w laboratorium, zajmujące się organizacją zajęć pozaszkolnych dla młodzieży, również z poza terenu gminy. Gmina otoczona jest obszarami chronionymi- „Vreeser Dose” chroniony obszar bagienny, „Vreeser Wiesen”- chronione miejsca lęgowe rzadkich gatunków ptaków np. czajki, rycyka czy kulika wielkiego.*



Lorup (Niemcy, Powiat Emsland, Dolna Saksonia)

Historia Gminy: *Lorup jest drugą co do wielkości gminą (powyżej 3000 tys. mieszkańców) wchodzącą w skład gminy zbiorczej Werlte. Krajobraz gminy jest bardzo zróżnicowany:*

wzniesienia, lasy, łąki i torfowiska zachęcają do wędrówki. Lorup oferuje sieć szlaków turystycznych o łącznej długości 88 km. Do połowy lat 20-tych Lorup było typową gminą rolniczą. Teraz jest obszar o działalności gospodarczej. Lorup ma bogate życie kulturalne. Działa tutaj aż 40 stowarzyszeń oraz inne organizacje. Zabytkami jakimi może poszczycić się gmina to m.in. najstarszy Kościół Wniebowzięcia Najświętszej Marii Panny w regionie Hümmling, barokowy prospekt organowy z 1855 roku, dzwonnica z dzwonem z 1680r., zakład tokarski z 1900r.



Kostopol (Ukraina, obwód rówieński)

Historia Gminy: Pierwsze wzmianki o miejscowości pochodzą z lat 1648-1658. W XVIII wieku kuchmistrz wielki koronny Rzeczypospolitej Leonard Worcell zmienił nazwę osady na Kostopol i w 1792 roku uzyskał dla niej przywileje miejskie od króla Stanisława Augusta. W 1922r. Kostopol zostało miastem powiatowym dla północnej części dawnego powiatu rówieńskiego. W 1929 roku liczyło 1600 mieszkańców, a w 1939 r. liczba sięgała już prawie 10 tys., obecnie liczy ok. 30 tys. Kostopol wśród miast wołyńskich należał do najczystszych miast. W latach dwudziestych zostało w mieście wybudowanych dużo nowych dworców w zakopiańskim stylu. Mieszkańcami była też pewna ilość Niemców ewangelików, którzy mieli tu swój kościół ewangelicki. Niegdyś wydobywano tu rudę poddarniową. Jeszcze w latach 30-tych funkcjonowała duża huta szklana. W 1929 roku zakończono budowę lokalnej linii kolejowej do Janowej Doliny. Działały tu sklepy spółdzielni "Społem", konkurując ze sklepami żydowskimi. Obecnie na terenie Kostopola działa fabryka szkła oraz przemysł drzewny.

12. PLANOWANIE PRZESTRZENNE

Gmina Lubomino posiada studium uwarunkowań i kierunków zagospodarowania przestrzennego uchwalone w 1999 r. oraz miejscowy plan zagospodarowania przestrzennego uchwalony 30 sierpnia 2005 r. (Uchwała Nr V/25/2005 Rady Gminy Lubomino):

- w roku 2022 miejscowym planem zagospodarowania przestrzennego objętych było 100 % powierzchni Gminy Lubomino;
- w związku z obowiązującym miejscowym planem zagospodarowania przestrzennego Inwestorzy na terenie Gminy Lubomino nie mają obowiązku uzyskania decyzji o ustaleniu lokalizacji inwestycji celu publicznego oraz decyzji o warunkach zabudowy;
- w roku 2022 wydano 8 wyrysów i wypisów z miejscowego planu zagospodarowania przestrzennego inwestorom planującym realizację zamierzeń inwestycyjnych na terenie Gminy Lubomino;
- w roku 2022 podjęto procedurę zmiany planu zagospodarowania przestrzennego dla działki w obrębie Rogiedle.

Gminny portal mapowy dostępny jest w Biuletynie Informacji Publicznej Gminy Lubomino. Na poniższej stronie dostępny jest obowiązujący miejscowy plan zagospodarowania

przestrzennego oraz studium uwarunkowań i kierunków zagospodarowania przestrzennego gminy Lubomino; https://mapa.inspire-hub.pl/#/gmina_lubomino

13. PROGRAM OPIEKI NAD ZABYTKAMI

Pracownia Dokumentacji Zabytków opracowała Gminną Ewidencję Zabytków oraz Gminny program opieki nad zabytkami na lata 2022-2025. Wójt Gminy Lubomino Zarządzeniem Nr 0050.84.2021 z dnia 31.12.2021 r. przyjął Gminną Ewidencję Zabytków. W gminnej ewidencji zabytków ujęto zabytki nieruchome wpisane do rejestru zabytków województwa warmińsko – mazurskiego oraz inne zabytki nieruchome znajdujące się w wojewódzkiej ewidencji zabytków.

Na podstawie art. 18 ust. 2 pkt 15 ustawy z dnia 8 marca 1990 r. o samorządzie gminnym (t. j. Dz. U. z 2021 r., poz. 1372ze zm.), art. 87 ust. 3 i 4 ustawy z dnia 23 lipca 2003 r. o ochronie zabytków i o opiece nad zabytkami (t. j. Dz. U. z 2021 r. poz.954 ze zm.) po uzyskaniu pozytywnej opinii Warmińsko - Mazurskiego Wojewódzkiego Konserwatora Zabytków w Olsztynie, Rada Gminy Lubomino przyjęła program opieki nad zabytkami gminy Lubomino na lata 2022 – 2025. Program określa zasadnicze kierunki działań i zadań na rzecz ochrony i opieki nad zabytkami w gminie. Przeanalizowane zostały dokumenty strategicznie dotyczące zarówno województwa warmińsko - mazurskiego, jak i Gminy Lubomino w zakresie ochrony zabytków. Analiza zasobów kulturowych gminy pozwoliła wyznaczyć kierunki działań w obszarach zachowania dziedzictwa kulturowego.

Na potrzeby gminnego programu opieki nad zabytkami gminy Lubomino na lata 2022-2025 wyznaczono trzy podstawowe priorytety, które poprzez realizowane w ich ramach działania wypełniają cele ustawowe dla opracowywania gminnych programów opieki nad zabytkami. Są to:

Priorytet I - Rewaloryzacja dziedzictwa kulturowego jako element rozwoju społeczno-gospodarczego gminy

Priorytet II - Ochrona i świadome kształtowanie krajobrazu kulturowego

Priorytet III - Badanie i dokumentacja dziedzictwa kulturowego oraz promocja i edukacja, służące budowaniu tożsamości mieszkańców

W ramach Priorytetu I ustalono trzy kierunki działań związanych z:

- zahamowaniem procesu degradacji zabytków i doprowadzeniem do poprawy ich stanu zachowania,
- wspieraniem inicjatyw sprzyjających wzrostowi środków finansowych na opiekę nad zabytkami,
- podejmowaniem współpracy z właścicielami zabytków położonymi na terenie gminy.

W ramach Priorytetu II ustalono trzy kierunki działań związanych z:

- realizowaniem zadań kompetencyjnych samorządu dotyczących opieki nad zabytkami, jako potwierdzenia uznania znaczenia dziedzictwa kulturowego dla rozwoju gminy,
- budowaniem zintegrowanego systemu ochrony dziedzictwa kulturowego i środowiska przyrodniczego,
- rozszerzeniem zasobu i ochrony dziedzictwa kulturowego gminy.

W ramach Priorytetu III ustalono trzy kierunki działań związanych z:

- opracowaniem dokumentacji zasobów dziedzictwa kulturowego gminy oraz monitorowanie ich stanu zachowania,
- umożliwieniem jak najszerszego dostępu do informacji o dziedzictwie kulturowym gminy,
- rozwojem edukacji i popularyzacji wiedzy o dziedzictwie kulturowym gminy Lubomino.

Zadania opisane w Gminnym Programie Opieki nad Zabytkami dla Gminy Lubomino będą realizowane poprzez wspólne działania władz samorządowych, Wojewódzkiego Konserwatora Zabytków, Powiatowego Urzędu Pracy, właścicieli oraz zarządców obiektów, parafie, organizacje pozarządowe i stowarzyszenia w ramach posiadanych przez te jednostki kompetencji, praw i obowiązków wynikających z obowiązujących przepisów prawa.

Zgodnie z ustawą z dnia 23 lipca 2003 r. o ochronie zabytków i opiece nad zabytkami, na każdym właścicielu i posiadaczu zabytku spoczywają obowiązki, wynikające z zasad sprawowania opieki nad zabytkami. Dbanie o stan zabytku, tym samym ponoszenia nakładów na prace konserwatorskie, restauratorskie i roboty budowlane spoczywa na właścicielu i posiadaczu obiektu zabytkowego, dysponującego tytułem prawnym do zabytku.

Finansowanie ochrony i opieki nad zabytkami w Polsce może odbywać się z różnych źródeł. Podstawowe to:

1. Źródła publiczne: krajowe
 - a. budżet państwa – m.in. środki w ramach programów Ministra Kultury i Dziedzictwa Narodowego, Ministra Administracji i Cyfryzacji, Warmińsko-Mazurskiego Wojewódzkiego Konserwatora Zabytków;
 - b. budżety jednostek samorządu terytorialnego – m.in. dotacje na prace konserwatorskie, restauratorskie i roboty budowlane przy zabytkach wpisanych do rejestru zabytków, dotacje inwestycyjne dla instytucji kultury podległych jednostce samorządu terytorialnego, jeżeli są to obiekty wpisane do rejestru zabytków; dotacje dla organizacji pozarządowych oraz innych podmiotów wymienionych w art. 3 ust. 3 ustawy z dnia 24 kwietnia 2003 r. o działalności pożytku publicznego i o wolontariacie, na wsparcie realizacji zadań publicznych województwa warmińsko-mazurskiego w zakresie kultury i ochrony dziedzictwa narodowego;
2. Źródła publiczne: zagraniczne
 - a. fundusze Unii Europejskiej związane z programami uwzględniającymi dziedzictwo kulturowe, m.in.: Regionalny Program Operacyjny Województwa Warmińsko-Mazurskiego, Program Operacyjny Infrastruktura i Środowisko.
3. Źródła prywatne:
 - a. osób fizycznych – składki i zbiórki publiczne na określony cel;
 - b. osób prawnych;
 - c. organizacji pozarządowych – stowarzyszeń, fundacji;
 - d. kościelnych osób prawnych.

Na terenie Gminy występują liczne obiekty kulturowe o znaczeniu historycznym wpisane do rejestru zabytków. Na szczególną uwagę zasługuje najstarszy murowany wiejski

kościół na Warmii pw. Św. Marcina w Ełdych Wielkich, w całości wybudowany z kamienia polnego.

Gotycki kościół parafialny pw. Św. Katarzyny Aleksandryjskiej w Lubominie został wybudowany w latach 1340-70. W środku kościoła znajdują się barokowe ołtarze z I połowy XVIII w i stare witraże. Kościół zadziwia pięknymi rzeźbami i malowidłami świętych z XVIII w. Zadziwiają różnorodnością liczne kapliczki usytuowane przy drogach gminnych.

14. ODBIÓR I ZAGOSPODAROWANIE ODPADÓW KOMUNALNYCH, OCHRONA ŚRODOWISKA

Od dnia 1 stycznia 2016 r. wszystkie odpady zebrane z terenu Gminy Lubomino przekazywane są do Zakładu Unieszkodliwiania Odpadów Komunalnych (ZUOK) – Zakładu Gospodarki Odpadami Komunalnymi Sp. z o.o. z siedzibą w Olsztynie ul. Lubelska 53, 10-410 Olsztyn.

Odbiorem odpadów komunalnych od właścicieli nieruchomości z terenu gminy Lubomino w roku 2022 zajmowały się REMONDIS Warmia-Mazury Sp. z o.o. ul. Partyzantów 3, 10-522 Olsztyn oraz Zakład Usług Transportowych i Komunalnych s. c. Dariusz Jastrzębski Mariola Jastrzębska z siedzibą w Wadąg 13 10 - 373 Olsztyn. Zakład prowadził również Punkt Selektywnej Zbiórki Odpadów Komunalnych zlokalizowany przy ulicy Kopernika 7 w miejscowości Lubomino. Godziny otwarcia: wtorek od godziny 15.00 do 17.00, środa od godziny 15.00 do 17.00 i sobota od godziny 10.00 do 15.00.

W roku 2022 odpady komunalne z nieruchomości zamieszkałych odbierane były z 1327 punktów adresowych, czyli od 2654 mieszkańców. Odebrano 721 ton odpadów komunalnych, w tym 172 ton odpadów zebranych w sposób selektywny.

System odbierania odpadów komunalnych funkcjonujący w Polsce jako zadanie zlecone gminom jest systemem samofinansującym. Oznacza to, że pobrana od właścicieli nieruchomości opłata za gospodarowanie odpadami komunalnymi musi w 100 % pokryć koszty funkcjonowania tegoż systemu. Gminy nie mogą przeznaczyć pobranych tzw. „opłat śmieciowych” na inny cel. Zgodnie z uchwałą Nr XLI/261/2022 Rady Gminy Lubomino z dnia 15 grudnia 2022 r. w sprawie wyboru metody ustalenia opłaty za gospodarowanie odpadami komunalnymi, ustalenia stawki opłaty oraz ustalenia stawki opłaty za pojemnik opłata za gospodarowanie odpadami komunalnymi od właścicieli nieruchomości, na których zamieszkują mieszkańcy w przypadku selektywnej zbiórki odpadów wynosi 29,00 zł od osoby, natomiast za nieselektywną zbiórkę wynosi 58,00 zł od osoby. Zwolnienie z części opłaty za gospodarowanie odpadami komunalnymi dotyczy właścicieli nieruchomości - zabudowanych budynkami mieszkalnymi jednorodzinnymi – kompostujących bioodpady stanowiące odpady komunalne w kompostowniku przydomowym. Zwolnienie przysługuje na jednego mieszkańca w wysokości 2,00 zł miesięcznie.

Natomiast opłata za gospodarowanie odpadami komunalnymi za odpady zbierane w sposób selektywny w przypadku nieruchomości, na których nie zamieszkują mieszkańcy, a powstają odpady komunalne została określona w wysokości:

- za pojemnik o pojemności 110 l lub 120 l – w wysokości 7,80 zł;
- za pojemnik o pojemności 1100 l – w wysokości 78,00 zł.

Podwyższona opłata za nieselektywną zbiórkę w przypadku nieruchomości, na których nie zamieszkują mieszkańcy, a powstają odpady komunalne została określona w wysokości:

- za pojemnik o pojemności 110 l lub 120 l – w wysokości 23,40 zł;
- za pojemnik o pojemności 1100 l – w wysokości 234,00 zł.

Mając na względzie rozwój systemu zagospodarowania odpadów z tworzyw sztucznych z rolnictwa oraz realizację celu operacyjnego 2. Podnoszenie efektywności produkcji rolniczej w ramach 5 celu strategicznego Rozwój rolnictwa jako elementu funkcjonowania lokalnej gospodarki Strategii Rozwoju Gminy Lubomino na lata 2012-2022 stanowiącej załącznik do Uchwały nr X/50/2011 Rady Gminy Lubomino z dnia 3 listopada 2011 r. Wójt Gminy Lubomino w 2021 r. przedłożył do Narodowego Funduszu Ochrony Środowiska i Gospodarki Wodnej wniosek o dofinansowanie przedsięwzięcia w formie dotacji pn.:

„Usuwanie folii rolniczych i innych odpadów pochodzących z działalności rolniczej z terenu Gminy Lubomino”

w Programie priorytetowym z dziedziny Ochrony Ziemi: nr 2.8 „Usuwanie folii rolniczych i innych odpadów pochodzących z działalności rolniczej” w zakresie, transportu oraz odzysku lub unieszkodliwienia odpadów z folii rolniczych, siatki i sznurka do owijania balotów, opakowań po nawozach oraz typu Big Bag. Program został realizowany w 2022 roku. Odbiorcami korzyści byli posiadacze odpadów z folii rolniczych, siatki i sznurka do owijania balotów, opakowań po nawozach i typu Big Bag z terenu Gminy Lubomino- 92,25 Mg.



Formy ochrony przyrody

Na terenie Gminy Lubomino w 2022 r. znajdowały się obszary objęte różnymi formami ochrony przyrody. Należą do nich:

Natura 2000 Obszar specjalnej ochrony ptaków Dolina Pasłęki PLB280002

Teren obejmujący dolinę rzeki Pasłęki, która jest drugą co do wielkości rzeką Warmii i Mazur o długości 211 km i powierzchni dorzecza 2330 km². Cechą charakterystyczną tego terenu jest krajobrazowe zróżnicowanie: od wąskiej i wciętej doliny otoczonej wysoczyznami (gdzie rzeka ma charakter podgórski), przez płaskie dno doliny rozszerzające się do 1 kilometra, aż do uregulowanych i obwałowanych brzegów. Dolina należy do obszaru Natura 2000.

Rzeka Pasłęka uchodzi do Zalewu Wiślanego trzema odnogami: Starą Pasłęką, Nową Pasłęką i Ujściem.

Obszar ten ma rangę europejską: jest ostoją ptasią. Powołano go ze względu na występowanie cenionych gatunków awifauny. Zagrożenie dla Doliny Pasłęki stanowi głównie brak geodezyjnego wydzielenia granic rezerwatu, a także obfite melioracje i zmiany sposobu zagospodarowywania użytków rolnych (głównie zbyt intensywny wypas). Problemem jest także wycinanie nadrzecznych zadrzewień łęgowych, wypalanie traw oraz eksploatacja nadbrzeży przez rybaków i kłusowników.

Odnotowano tu takie gatunki awifauny, jak: bąk, trzmiełojad, bielik, kania czarna, kania ruda, orlik krzykliwy, włochatka, zimorodek, dzięcioł białogrzbisty, żuraw, gąsiorek, lekra, podróżniczek, mewa siodłata oraz dzięcioł zielonosiwy. W okresie lęgowym obszar zasiedla: bocian biały, bocian czarny, błotniak stawowy, błotniak łąkowy, derkacz i rybitwa czarna. Cały bieg rzeki objęty jest rezerwatem przyrody Ostoja bobrów na rzece Pasłęce.

Flora jest bardzo zróżnicowana ze względu na zmienność krajobrazową rzeki.

Natura 2000 Specjalny obszar ochrony siedlisk Rzeka Pasłęka PLH280006

Obszar obejmuje system rzeczno-jeziorno-dolinny rzeki Pasłęki i niektórych jej dopływów, w tym Wałszy, przebiegający w kierunku północno-zachodnim. Rzeka Pasłęka to druga pod względem długości rzeka Pojezierza Mazurskiego (211 km). Jedna z lepiej zachowanych rzek nizinnych, lokalnie z cechami rzek podgórskich. Przepływa przez tereny o bardzo zróżnicowanym ukształtowaniu. W dolinie Pasłęki znajduje się 5 jezior: Pasłęk, Wymój, Sarąg, Łęguty i Isąg o łącznej powierzchni 673,3 ha, w dolnej części utworzono reolimniczny Zbiornik Pierzchalski o długości ok. 7 km. Krajobraz doliny jest zróżnicowany, w którym obszary leśne występują na zmianę z bezleśnymi. Jest to obszar o ogromnej wartości przyrodniczej ze względu na bardzo bogatą i zróżnicowaną szatę roślinną oraz faunę środowisk wodnych.

Do głównych walorów tego obszaru należy obecność 12 typów siedlisk przyrodniczych z Załącznika I Dyrektywy Siedliskowej: starorzecza i inne naturalne, eutroficzne zbiorniki wodne (3150); naturalne dystroficzne zbiorniki wodne (3160); zmiennowilgotne łąki trzęślicowe (6410); górskie i niżowe ziołorośla nadrzeczne i okrajkowe (6430); niżowe świeże łąki użytkowane ekstensywnie (6510); żyzne buczyny (9130); grąd subatlantycki (9160); grąd środkowoeuropejski (9170); lasy łąkowe i nadrzeczne zarośla wierzbowe (91E0); łąkowe lasy dębowo-wiązowo-jesionowe (91F0).

Na obszarze stwierdzono występowanie rzadkich gatunków roślin, objętych w Polsce ścisłą ochroną takich, jak: kukułka krwista, kruszczyk szerokolistny, listera jajowata, lilia złotogłów, turzyca bagienna.

Na terenie ostoi występuje 17 gatunków z Załącznika II Dyrektywy Siedliskowej: skójką gruboskorupowa, trzepla zielona, zalotka większa, czerwończyk nieparek, pachnica dębowa, minóg strumieniowy, minóg rzeczny, boleń, różanka, piskorz, koza, głowacz białołętwy, traszka grzebieniasta, kumak nizinny, bóbr europejski, wydra.

Podstawowym celem ochrony jest zachowanie siedlisk fauny wodnej, a w szczególności skójką gruboskorupowej oraz bogatego zespołu ryb związanych z rzeką i płazów zasiedlających głównie zbiorniki dolinne. Ważne jest też zachowanie istniejącego korytarza ekologicznego.

Rezerwat przyrody - Ostoja bobrów na rzece Pasłęce

Największy w województwie warmińsko-mazurskim rezerwat przyrody ma powierzchnię ok. 4250 ha. Obejmuje rzekę Pasłękę wraz z przylegającymi do niej gruntami oraz jeziorami, przez które przepływa.

Ochroną objęta jest niemal cała długość rzeki – od jej źródeł w okolicy wsi Gryźliny w gminie Stawiguda aż do granic Braniewa, kilka kilometrów od ujścia do Zalewu Wiślanego. W pobliżu Olsztyna malowniczy górny odcinek Pasłęki przepływa przez gminy Olsztynek i Gietrzwałd.

Celem utworzenia w 1970 r. rezerwatu była ochrona stanowisk bobra europejskiego. Obecnie na terenie ostoi żyje ponad 70 bobrzyczych rodzin. Wzdłuż Pasłęki te największe z żyjących w Polsce gryzoni zamieszkują głównie w norach wykopanych w stromych zboczach wąwozu, którym płynie rzeka.

Rozległy teren rezerwatu jest niezwykle zróżnicowany pod względem krajobrazowym oraz szaty roślinnej. Oprócz bobrów występują tu także inne rzadkie gatunki zwierząt, m.in. wydra, zimorodek, pluszcz, bielik, orlik krzykliwy, żuraw, tracz nurogęś, a także 24 gatunki ryb.

Na terenie rezerwatu obowiązuje zakaz przebywania osób nieupoważnionych.

Obszary chronionego krajobrazu Dolina Pasłęki

Pasłeka o długości 211 km jest drugą co do wielkości rzeką Warmii. Jej dwa największe dopływy to Wąsza i Drwęca Warmińska. W początkowym biegu rzeka płynie przez tereny leśne, przepływając przy tym przez 5 jezior. Na tym odcinku dolina wciną się głęboko w morenowe wysoczyzny, przybierając fragmentami charakter górski. Poniżej Mostkowa do ujścia Pasłęki płynie głównie w krajobrazie rolniczym przez grunty orne, nieużytki oraz ekstensywnie użytkowane łąki i pastwiska. Blżej ujścia nurt jest bardziej powolny ale zbocza wznoszą się jeszcze stosunkowo stromo nawet do kilkunastu metrów wysokości. Do Zalewu Wiślanego rzeka uchodzi trzema odnogami, odcinając dwie wyspy. Dolina Pasłęki jest ostoją ptasią o randze europejskiej E 78, występują tu co najmniej 23 gatunki ptaków z Załącznika I Dyrektywy Ptasiej oraz 9 gatunków z Polskiej Czerwonej Księgi (PCK). W okresie lęgowym stwierdza się tu występowanie co najmniej 1% populacji krajowej: nurogęsi, błotniaka łąkowego, kani czarnej, kani rudej (PCK), bielika (PCK), orlika krzykliwego (PCK), trzmielojada, samotnika, zimorodka i siniaka. W wysokim zagęszczeniu występują również: bąk (PCK), bocian biały, bocian czarny, błotniak stawowy, derkacz i rybitwa czarna. Niszczenie roślinności porastającej brzegi, wycinanie zadrzewień lęgowych, zmiana użytkowania gruntów rolnych, intensyfikacja wypasu i koszenia na łąkach i pastwiskach ekstensywnych, wiosenne wypalanie traw, melioracje prowadzące do osuszania terenów podmokłych oraz brak geodezyjnego wyznaczenia granic rezerwatu.

Obszary chronionego krajobrazu Równiny Orneckiej

Obszar Chronionego Krajobrazu Równiny Orneckiej leży pomiędzy Wzniesieniami Górowskimi a Pojezierzem Olsztyńskim. Jego powierzchnia wynosi 9696 ha, w tym użytki rolne - 32,1%, lasy - 60,1%, a wody powierzchniowe - 1,6%. Elementami krajobrazotwórczymi są:

- tereny zwarte kompleksu leśnego, boru mieszanego, lokalnie suchego lub świeżego, wraz z terenami przyjeziernymi jeziora Tawty;
- tereny leśne krajobrazowego rezerwatu przyrody "Dolina Rzeki Wąszy";
- tereny przyrzecza rzeki Wąszy, od miejscowości Wojnity do jej ujścia do Pasłęki.

Rzeźba terenu jest w miarę płaska, porozcinana młodymi, erozyjnymi korytami różnych cieków wodnych. W krajobrazie dominują tereny leśne o siedliskach typu borowego.

Na Obszarze Chronionego Krajobrazu Równiny Orneckiej obowiązują postanowienia rozporządzenia Nr 32 Wojewody Warmińsko-Mazurskiego z dnia 23 kwietnia 2008r. w sprawie Obszaru Chronionego Krajobrazu Równiny Orneckiej (Dz. Urz. Woj. W-M nr 71 z 2008r.

15. GMINNA INFRASTRUKTURA TECHNICZNA

Infrastruktura ochrony środowiska

- Długość czynnej sieci wodociągowej w 2022 r. wraz z przyłączami wynosiła 129,94 km;
- Długość czynnej sieci kanalizacyjnej w 2022 r. wynosiła 42,57 km.

Na terenie Gminy Lubomino w 2022 r. funkcjonowało 5 stacji uzdatniania wody w miejscowościach: Lubomino, Wilczkowo, Wapnik, Bieniewo, Rogiedle.

Na terenie Gminy Lubomino eksploatowane są 3 oczyszczalnie ścieków w miejscowościach: Ełdyty Wielkie, Lubomino i Biała Wola oraz 14 zbiorczych przepompowni ścieków.

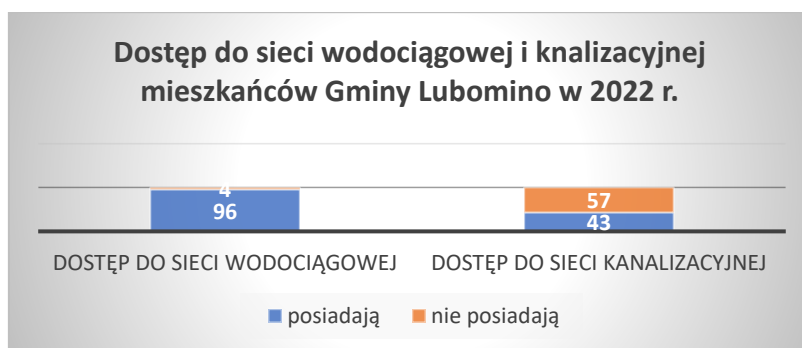

Źródło: opracowanie własne UG Lubomino

W 2022 r. administratorem infrastruktury wodociągowo – kanalizacyjnej na terenie Gminy Lubomino był Zakład Budżetowy Związku Gmin „EKOWOD” w Lidzbarku Warmiński.

Infrastruktura transportowa

Przez teren Gminy Lubomino przebiegają dwie drogi wojewódzkie:

- droga nr 507 Braniewo – Pieniężno – Orneta – Dobre Miasto;
- droga nr 529 Miłakowo – Dobre Miasto.

Łączna długość dróg wojewódzkich w Gminie Lubomino wynosi 19,2 km. Obie drogi są na całym odcinku o nawierzchni bitumicznej.

W 2022 r. poniesiono koszt związany z opłatą za zajęcie umieszczenie urządzeń infrastruktury technicznej w pasach dróg wojewódzkich i powiatowych w kwocie – 6087,08 zł.

Sieć drogową w Gminie Lubomino tworzą drogi powiatowe, których łączna długość na terenie gminy wynosi 76,092 km, z tego 25,651 km dróg powiatowych posiada nawierzchnię bitumiczną, 50,441 km ma powierzchnię gruntową.

Sieć dróg powiatowych na terenie Gminy Lubomino

Nr	Nazwa drogi	Długość w	Nawierzchnia
----	-------------	-----------	--------------

drogi		km	
1954N	Wapnik - Limity	1,780	gruntowa
1952N	Lubomino - Świątkity	9,400	gruntowa
1364N	Świątkity – Rogiedle – Prasłity - Smolajny	9,372	gruntowa
1362N	Lubomino - Samborek	4,108	gruntowa
1405N	Biała Wola – Piotrowo - Wilczkowo	4,115	gruntowa
1950N	Wolnica – Miejska Wola	4,220	gruntowa
1413N	Zagony – Gronowo - Wolnica	8,197	gruntowa
1409N	Łdyty Wielkie - Konradowo	1,248	gruntowa
1417N	Wilczkowo - Konradowo	1,340	gruntowa
1356N	Lidzbark Warmiński - Opin	5,684	gruntowa
1358N	Gronowo - Piotraszewo	1,084	gruntowa
1360N	Pityny - Lubomino	10,213	bitumiczna
1403N	Lubomino - Wolnica	7,249	bitumiczna
1407N	Zagony - Żardeniki	5,181	bitumiczna
1356N	Wolnica - Łaniewo	2,200	bitumiczna
1415N	Wolnica - Prasłity	0,808	bitumiczna
Razem:		76,092	

Źródło: opracowanie własne UG Lubomino

W 2022 r. na sieć dróg gminnych składały się 52 drogi gminne o łącznej długości 93,30 km, w tym:

- drogi o nawierzchni bitumicznej – 12,05 km;
- drogi o nawierzchni brukowej i betonowej – 3,6 km;
- drogi o nawierzchni z kruszywa – 16,4 km;
- drogi pozostałe o nawierzchni ze żwiru, gruzu, pospółki – 61,25 km.

Układ drogowy występujący na terenie Gminy Lubomino stwarza dogodnie powiązania zarówno wewnętrzne pomiędzy poszczególnymi miejscowościami, jak i zewnętrzne regionalne.

Sieć dróg gminnych na terenie Gminy Lubomino

Numer drogi	Przebieg drogi	Długość w km
116001N	gr. gm. Wapnik	1,5
116002N	gr. gm. Wójtowo	2,0
116003N	dr. pow.nr 1360N-dr. pow. nr 1952N	3,5
116004N	dr.woj.nr 593 – Łdyty Małe – gr. gminy (Klony)	1,0
116005N	gr. gm. Opin – droga powiatowa nr 2403N (Lubomino)	1,9
116006N	Lubomino ul. Konopnickiej	0,3
116007N	dr. pow. nr 1952N – dr. pow. nr 1364N	3,7
116008N	dr. pow. nr 1405N - Wilczkowo	4,5
116009N	dr. gm.nr 116008N – dr. woj. nr 593	2,0

	(Wilczkowo)	
116010N	granica gminy-dr. gm. nr 116005N (Lubomino)	3,5
116011N	dr.gm. nr 116010N – dr. pow. nr 1403N	1,4
116012N	dr. woj. nr 507 – dr. pow. nr 1403N (Lubomino)	2,0
116013N	Lubomino, ul. Kolejowa	0,2
116014N	dr. pow. nr 1360N - Lubomino	3,9
116015N	dr. pow. nr 1356N - Wolnica	3,3
116016N	Wolnica (była stacja PKP)	0,5
116017N	dr. gm. (Opin) - Bieniewo	2,0
116018N	dr.gm. nr 116029N – droga pow. nr 1413N	3,8
116019N	Zagony – dr.pow.nr 1362N (Samborek)	1,8
116020N	dr gm. nr 116019N (Samborek) - Rogiedle	2,0
116021N	Samborek - Wilczkowo	4,3
116022N	dr .pow. nr 1364N- dr. pow. nr 1407N	2,0
116023N	dr. pow. nr 1364N (Piotrowo) – dr.gm. nr 116021N	2,0
116024N	Piotrowo – dr.gm.nr 116021N	1,8
116025N	Wilczkowo – granica gminy	2,0
116026N	dr. woj. nr 593 (Wilczkowo) – dr. pow. nr 1407N	2,2
116027N	dr. pow. nr 1356N (Wolnica) – granica gminy	3,3
116028N	dr. pow. nr 1403N - Wolnica	0,5
116029N	Bieniewo-Różyn	3,0
116030N	dr. pow. nr 1413N - Różyn	2,3
116031N	dr.woj.nr 507 (Zagony) – dr. pow. nr 1413N	2,5
116032N	dr.woj.nr 507 (Rogiedle kol.) – dr. pow. nr 1407N	2,0
116033N	dr.woj.nr 507 – dr. pow. nr 1364N (Rogiedle)	2,5
116034N	dr.gm. nr 116032N dr. gm. nr 116033N	1,3
116035N	dr. gm. nr 116043N – dr. pow.nr 1358N	0,3
116036N	dr. pow.nr 1413N – dr. pow. nr 1358N	0,9
116037N	Gronowo – granica gminy	1,3
116038N	Wilczkowo (wieś)	0,9
116039N	dr. pow. nr 1356N – dr. gm. nr 116017N	1,0
116040N	dr. gm. nr 116017N – dr. pow. nr 1403N	1,9
116041N	dr. pow. nr 1356N - Bieniewo	1,3
116042N	Zagony (wieś)	0,9
116043N	Gronowo – granica gminy	1,7
116044N	Granica gminy – dr. pow. nr 1358N (Gronowo)	0,5
116045N	Gronowo (wieś)	0,5
116046N	Wójtowo – Biała Wola	2,5
116047N	Lubomino ul Krótka	0,1
116048N	Lubomino ul. Sportowa	0,7

	Lubomino ul. Baranowskiego	0,9
	Wapnik (wieś)	0,5
	Lubomino ul. Warmińska	0,8
	Ełdyty Wielkie (wieś)	0,5
116051N	Rogiedle (wieś)	0,4

Źródło: opracowanie własne UG Lubomino

W 2022 r. w ramach bieżącego utrzymania dróg gminnych na terenie Gminy zrealizowano:

- równanie i profilowanie dróg o łącznej długości około 160 km
- uzupełnienie nawierzchni dróg gruntowych pospółką, gruzem, kruszywem i płytami – łącznej długości 12 km
- zamontowano 5 szt nowych przepustów drogowych oraz udroźniono i zabezpieczono 12 szt starych już istniejących
- usunięto zakrzaczenia przydrożne o długości 5 km- poniesione koszty 1200,00 zł - koszt paliwa, oleju oraz części zamiennych do piły
- uzupełniono nawierzchnię dróg bitumicznych o pow. 95 m²
- usunięto drzewa niebezpieczne przy drodze w Zajączkach 7 szt.
- zakupiono i zamontowano nowe znaki drogowe celem poprawy bezpieczeństwa uczestników ruchu drogowego
- prowadzono na bieżąco koszenie poboczy dróg i ulic za pomocą kosiarki muczującej, rotacyjnej oraz kos spalinowych
- w okresie zimowym prowadzono odśnieżanie dróg i ulic i posypywaniu ich mieszanką solno piaskowa.

Wykonano wznowienie znaków granicznych dróg w obrębie Rogiedle i Różyn- wykonano dokumentację techniczną obiektów mostowych w Lubominie i Wolnicy

Założono księgi przejazdów kolejowych 4 szt w Rogiedlach Samborku i lubominie

W 2022 r. mając na celu:

- przyspieszenie powstawania nowoczesnej i bezpiecznej infrastruktury drogowej na szczeblu lokalnym stanowiącej ważny element prawidłowego funkcjonowania i rozwoju gospodarki oraz przyczyniającej się do poprawy poziomu życia obywateli;
- poprawę bezpieczeństwa ruchu drogowego;
- poprawę parametrów technicznych lokalnej sieci drogowej;
- a także poprawę oraz zwiększenie atrakcyjności i dostępności terenów inwestycyjnych oraz rozwój lokalnej infrastruktury drogowej;
- podniesienie poziomu bezpieczeństwa mieszkańców;
- oraz realizację celu operacyjnego: 1 Rozbudowa i modernizacja infrastruktury drogowej wraz z infrastrukturą towarzyszącą w ramach 1 celu strategicznego wzrost konkurencyjności gminy poprzez rozbudowę infrastruktury drogowej ochrony środowiska i teleinformatycznej Strategii Rozwoju Gminy Lubomino na lata 2012-2022 stanowiącej załącznik do Uchwały nr X/50/2011 Rady Gminy Lubomino z dnia 3 listopada 2011 r. zrealizowana została inwestycja drogowa pn.:

Modernizacja dróg gminnych gruntowych obręb Bieniewo dz. Nr 257, 259, 265 dr 116017N; 16039N

Na realizację przedmiotowego zamówienia Zamawiający otrzymał dotację z budżetu województwa związaną z wyłączeniem z produkcji gruntów rolnych oraz zawarł umowę w sprawie realizacji i współfinansowania przedsięwzięcia z Państwowym Gospodarstwem Leśnym Lasy Państwowe Nadleśnictwo Orneta.

W ramach realizacji inwestycji wykonano roboty budowlane, na które składają się: mechaniczne profilowanie, wykonanie nawierzchni z tłucznia kamiennego, wykonanie przepustów pod zjazdami, wykonanie rowów. Długość odcinka objętego inwestycją wyniosła 1225 mb.

Wartość wykonanych robót została ustalona na kwotę brutto 229.887,00 zł. Inwestycja realizowana z udziałem dofinansowania z Urzędu Marszałkowskiego Województwa Warmińsko – Mazurskiego w kwocie 80.000,00 zł, udziałem Nadleśnictwa Orneta w kwocie 76.621,34 zł oraz udziałem własnym w kwocie 73.265,66 zł.



16. ROLNICTWO

Gmina Lubomino jest gminą typowo rolniczą, o charakterystycznej dla obszaru Warmii rozproszonyj sieci osadniczej. Gęstość zaludnienia jest bardzo niska, ale zasadniczo nie odbiega od średnich dla województwa. Stanowi to utrudnienie w wyposażeniu mieszkańców w podstawową infrastrukturę techniczną i zabezpieczeniu dostępu do

najważniejszych dóbr i usług. Na ogólną powierzchnię Gminy Lubomino, która wynosi 14 898 ha, 10 401,00 ha stanowią użytki rolne, w tym: 7 451 ha – orne, 2 938 ha zielone. Powierzchnia leśna wynosi 2 698 ha. Na terenie Gminy istnieje 443 indywidualnych gospodarstw rolnych. Większość z tych gospodarstw prowadzi mieszaną produkcję rolną.

Ze względu na uwarunkowania klimatyczno-przyrodnicze rolnictwo jest jednym z głównych dochodów mieszkańców. Główne kierunki produkcji rolnej to hodowla bydła mlecznego i mięsnego oraz uprawa zbóż, rzepaku, kukurydzy. W niewielkich ilościach występuje produkcja bobiku, łubinu, ziemniaków, warzyw, truskawek i kwiatów. Na terenie gminy prowadzona jest hodowla trzody chlewnej.

Liczba i struktura indywidualnych gospodarstw rolnych w 2022 r.

Lp.	Gospodarstwa rolne o powierzchni	GMINA LUBOMINO	
		Liczba w sztukach	Struktura w %
1	od 1,00 do 1,99 ha	35	7,88
2	od 2,00 do 4,99 ha	104	23,42
3	od 5,00 do 9,99 ha	34	7,66
4	od 10,00 do 14,99 ha	83	18,69
5	od 15,00 do 19,99 ha	115	25,90
6	od 20,00 do 49,99 ha	48	10,81
7	od 50,00 do 99,99 ha	15	3,38
8	100 ha i więcej	10	2,25
x	w tym: powyżej 300 ha	3	x
Razem:		444	100,00
Średnia wielkość gospodarstwa w gminie:	 ha	

Źródło: dane przekazane przez Powiatowy Zespół Doradztwa Rolniczego za 2022 r.

STRUKTURA INDYWIDUALNYCH GOSPODARSTW ROLNYCH

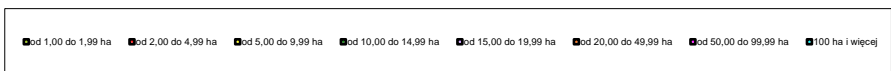
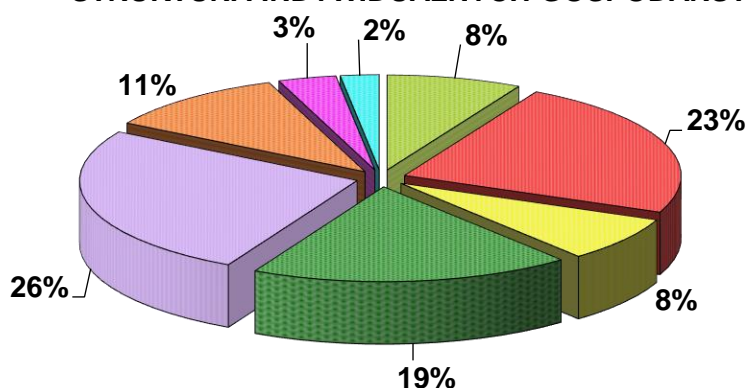

Źródło: dane przekazane przez Powiatowy Zespół Doradztwa Rolniczego za 2022 r.

17. WYKONANIE BUDŻETU GMINY LUBOMINO ZA 2022 r.

Polityka finansowa Gminy Lubomino realizowana jest w oparciu o Wieloletnią Prognozę Finansową uchwałą budżetową corocznie uchwalaną przez Radę Gminy Lubomino, która określa źródła dochodów oraz kierunki wydatkowania środków, przychody i rozchody gminy na dany rok budżetowy. Zmiany w budżecie w trakcie omawianego roku wprowadzane były uchwałami Rady Gminy Lubomino oraz zarządzeniami Wójta Gminy Lubomino.

Projekt uchwały budżetowej na rok 2022 przygotowany został przez Wójta Gminy Lubomino we współpracy ze Skarbnikiem Gminy, pracownikami poszczególnych stanowisk pracy Urzędu Gminy oraz kierownikami jednostek organizacyjnych gminy. Zgodnie z ustawą o samorządzie gminnym, uchwała budżetowa została podjęta do końca roku poprzedzającego rok budżetowy.

Rada Gminy Lubomino co roku ocenia: wykonanie budżetu przez Wójta Gminy Lubomino oraz sposób gospodarowania mieniem.

Wykonanie budżetu Gminy Lubomino za rok 2022

Dochody Gminy Lubomino za rok 2022 r.

Dochody gminy za 2022 rok zostały zrealizowane w wysokości 31 687 325,34 zł, tj. 84,23 % planu, z tego dochody majątkowe to 5 424 962,78 zł.

Lp.	Treść	Plan	Wykonanie	%
1.2.1	Z tytułu dotacji oraz środków przeznaczonych na inwestycje	10 166 055,71	5 236 816,83	51,51

	w tym:			
	PROW- Poprawa gospodarki wodno- kanalizacyjnej w gminie Lubomino	1 542 819,00	1 488 191,00	96,45
	Polski Ład- Modernizacja nawierzchni dróg kategorii gminnej w Gminie Lubomino w miejscowościach : Wójtowo -Biała Wola -Świątkity	4 465 000,00	0,00	0,00
	Nadleśnictwo Orneta- Modernizacja dróg gminnych gruntowych obręb Bieniewo dz. Nr 257,259,265gr 116017N,116039N	80 000,00	76 621,34	95,77
	Marszałek Województwa Warmińsko- Mazurskiego – Modernizacja dróg gminnych gruntowych obręb Bieniewo dz. Nr 257,259,265 dr 116017N; 116039N	80 000,00	80 000,00	100,00
	Politechnika Łódzka- Cyfrowa Gmina	106 980,00	106 980,00	100,00
	Politechnika Łódzka- Wsparcie dzieci z rodzin pegeerowskich w rozwoju cyfrowym- Granty PPGR	566 400,00	566 400,00	100,00
	Europejski Fundusz Rozwoju Regionalnego - Modernizacja energetyczna budynków publicznych w gminie Lubomino.	2 609 513,51	2 270 072,29	86,99
	Dotacja z budżetu państwa z tytułu wykonanego Funduszu Sołeckiego za rok 2021	49 052,20	49 052,20	100,00
	PROW- Budowa Świetlicy wiejskiej w Wolnicy	67 000,00	67 000,00	100,00
	Europejski Fundusz Rolny na rzecz Rozwoju Obszarów Wiejskich - Rozwój infrastruktury dziedzictwa kulturowego , rekreacyjnego	66 791,00	0,00	0,00

	na terenie Gminy Lubomino poprzez modernizację filii Gminnej Biblioteki Publicznej w Wilczkowie			
	Polski Ład- Montaż odnawialnych źródeł energii w obiektach użyteczności publicznej w Gminie Lubomino wraz z budową Świetlicy Wiejskiej w Gronowie	522 500,00	522 500,00	100,00
	Samorząd Województwa Warmińsko-Mazurskiego – Utworzenie miejsca odpoczynku na placu wiejskim w miejscowości Lubomino wpływającego m.in. na rozwój krajobrazu wiejskiego oraz stanowiącego realizację potrzeb zgłoszonych przez społeczność lokalną	10 000,00	10 000,00	100,00
1.2.2	Ze sprzedaży majątku	280 180,00	187 984,87	67,09
1.2.3	Przekształcenie prawa wieczystego w prawo własności	500,00	161,08	32,21
	Razem :	10 446 735,71	5 424 962,78	51,92

Wydatki Gminy Lubomino za rok 2022

Wydatki gminy zostały zrealizowane w wysokości 28 227 776,12 zł tj. 75,65 % planu.
Struktura wykonania wydatków gminy:

- ✚ wydatki bieżące 22 829 561,96 zł tj. 90,89 % planu
- ✚ wydatki majątkowe 5 398 214,16 zł tj. 44,26 % planu.

Wydatki majątkowe zostały wykonane w kwocie 5 398 214,16 zł tj. 44,26 % planu w tym wydatki inwestycyjne na kwotę 5 398 214,16 zł.

Wydatki majątkowe, w tym wydatki inwestycyjne zrealizowane w 2022 r.:

1.	Wyłączenie oczyszczalni ścieków w Białej Woli poprzez wykonanie sieci kanalizacji sanitarnej umożliwiającej podłączenie i przekierowanie ścieków do oczyszczalni
----	------------------------------------------------------------------------------------------------------------------------------------------------------------------

	ścieków w Ełdytach Wielkich
2.	Ustawienie wiat przystankowych w miejscowościach na terenie gminy Lubomino
3.	Modernizacja dróg gminnych gruntowych obręb Bieniewo dz. Nr 257,259,265 gr 116017N; 116019N
4.	Modernizacja nawierzchni dróg kategorii gminnej w Gminie Lubomino w miejscowości : Wójtowo-Biała Wola- Świątkity
5.	Modernizacja oświetlenia ulicznego na terenie gminy Lubomino
6.	Zakup ładowacza czołowego do ciągnika CASE IH Farmall 85 A
7.	Rozwój cyfrowy JST oraz wzmocnienie cyfrowej odporności na zagrożenie dotyczące realizacji programu grantowego „ Cyfrowa Gmina”
8.	Modernizacja energetyczna budynków publicznych w gminie Lubomino
9.	Modernizacja energetyczna budynków publicznych w gminie Lubomino
10.	Modernizacja energetyczna budynków publicznych w gminie Lubomino
11.	Dostosowanie budynku Urzędu Gminy do warunków pracy w czasie pandemii
12.	Wsparcie dzieci z rodzin pegeerowskich w rozwoju cyfrowym- Grant PPGR
13.	Projekt „ Dostępny samorząd- granty
14.	Projekt „ Dostępny samorząd- granty „
15.	Wpłaty na państwowy fundusz celowy- Komenda Powiatowa Państwowej Straży Pożarnej
16.	Laboratoria Przyszłości Zespół Szkół w Lubominie
17.	Laboratoria Przyszłości Szkoła Podstawowa w Wilczkowie
18.	Wymiana opraw oświetleniowych na typu LED w Szkole Podstawowej w Wilczkowie
19.	Wymiana opraw oświetleniowych na typu LED w Szkole Podstawowej w Wilczkowie
20.	Wymiana opraw oświetleniowych na typu LED w Szkole Podstawowej w Wilczkowie
21.	Doposażenie w sprzęt specjalistyczny szpitala Zespołu Opieki Zdrowotnej w Lidzbarku Warmińskim
22.	Modernizacja instalacji wodociągowo-kanalizacyjnych
23.	Sołectwo Samborek- Modernizacja oświetlenia ulicznego w kierunku -Piotrowo
24.	Modernizacja oświetlenia ulicznego w sołectwie Biała Wola
25.	Sołectwo Ełdyty Wielkie- Montaż nowych punktów świetlnych /latarni: Ełdyty Wielkie, Świątkity
26.	Sołectwo Ełdyty Wielkie- Budowa chodnika na działce 120 i 126/6 w miejscowości Ełdyty Wielkie
27.	Sołectwo Wilczkowo- Zagospodarowanie placu wiejskiego- budowa placu z polbruku i łączącego z nim chodnika
28.	Sołectwo Gronowo- Budowa świetlicy wiejskiej w Gronowie na dz.nr 53/ kontynuacja
29.	Sołectwo Bieniewo- Modernizacja świetlicy wiejskiej w Bieniewie/ kontynuacja
30.	Sołectwo Lubomino-Modernizacja świetlicy wiejskiej/kontynuacja
31.	Budowa świetlicy wiejskiej w Wolnicy/kontynuacja
32.	Sołectwo Rogiedle- Kontynuacja budowy świetlicy- rozbudowa budynku gospodarczego na sezonowe zaplecze imprez kulturalno-plenerowych w Rogiedlach

33.	Rozwój infrastruktury dziedzictwa kulturowego, rekreacyjnego na terenie Gminy Lubomino poprzez modernizację filii Gminnej Biblioteki Publicznej w Wilczkowie
34.	Rozwój infrastruktury dziedzictwa kulturowego, rekreacyjnego na terenie Gminy Lubomino poprzez modernizację filii Gminnej Biblioteki Publicznej w Wilczkowie
35.	Montaż odnawialnych źródeł energii w obiektach użyteczności publicznej w Gminie Lubomino wraz z budową Świetlicy Wiejskiej w Gronowie
36.	Utworzenie miejsca odpoczynku na placu wiejskim w miejscowości Lubomino wpływającego m.in. na rozwój krajobrazu wiejskiego oraz stanowiącego realizację potrzeb zgłaszanych przez społeczność lokalną.
37.	Sołectwo Lubomino-Utworzenie miejsca odpoczynku na placu wiejskim w miejscowości Lubomino wpływającego m.in. na rozwój krajobrazu wiejskiego oraz stanowiącego realizację potrzeb zgłaszanych przez społeczność lokalną.

Objaśnienie do zrealizowanych wydatków majątkowych w tym inwestycyjnych .

Poz.1 - „Wyłączenie oczyszczalni ścieków w Białej Woli poprzez wykonanie sieci kanalizacji sanitarnej umożliwiającej podłączenie i przekierowanie ścieków do oczyszczalni ścieków w Ełdych Wielkich ”

Inwestycja finansowana ze środków Ministerstwa Finansów z tytułu uzupełnienia subwencji ogólnej z przeznaczeniem na wsparcie finansowe w zakresie kanalizacji w kwocie 900 000,00 zł i środków własnych Gminy Lubomino w kwocie 49 200,00 zł . Wydatek zrealizowany w 2022 roku w kwocie 40 044,00 zł. Wykonano mapę do celów projektowych dla obszaru części sołectw Biała Wola, Świękity ,Ełdyty Małe do wykonania projektu budowy sieci kanalizacyjnej w kwocie 12 000,00 zł . Opracowano program funkcjonalno- użytkowy wraz z kosztorysem inwestorskim w kwocie 3 444,00 zł oraz wykonano projekt budowlany kanalizacji między Białą Wolą a Ełdymi Wielkimi w kwocie 24 600,00 zł.

Kontynuacja inwestycji w 2023 roku.

Poz.2 – „Ustawienie wiat przystankowych w miejscowościach na terenie gminy Lubomino ”

Montaż wiat przystankowych w miejscowościach Zagony i Samborek w kwocie 16 281,09zł. Inwestycja finansowana ze środków własnych .

Poz.3- „Modernizacja dróg gminnych gruntowych obręb Bieniewo dz. Nr 257,259,265 gr 116017N ; 116019N ”

Inwestycja finansowana z udziałem dofinansowania z Urzędu Marszałkowskiego Województwa Warmińsko- Mazurskiego w kwocie 80 000,00 zł , Nadleśnictwa Ornetą w Kwocie 76 621,34 zł oraz środków własnych w kwocie 74 052,86 zł. Wydatek zrealizowany w kwocie 230 674,20 zł. Wykonano zadanie inwestycyjne „Modernizacja dróg gminnych gruntowych obręb Bieniewo dz. Nr 257,259,265 gr 116017N ; 116019N ” w kwocie 229 887,00 zł oraz zakupiono tablicę informacyjną w kwocie 787,20 zł.

Poz.4 – „ Modernizacja nawierzchni dróg kategorii gminnej w Gminie Lubomino w miejscowości : Wójtowo- Biała Wola – Świękity „

Inwestycja finansowana ze środków z Rządowego Funduszu Polski Ład : Program Inwestycji Strategicznych w kwocie 4 465 000,00 zł z udziałem środków z Funduszu Przeciwdziałania COVID-19 w kwocie 300 000,00 zł. Wydatek zrealizowany w 2022 roku w kwocie 6 732,20 zł. Wykonano program funkcjonalno- użytkowy do modernizacji drogi Wójtowo- Biała Wola- Świątkity w kwocie 3 500,00 zł . Koszty Aktu Notarialnego w sprawie umowy darowizny pomiędzy Starostwem Lidzbarskim a Gminą Lubomino na przekazanie niezabudowanych działek Nr 38/1 , 42/2 w obrębie Wójtowo oraz Nr 3/1 w obrębie Świątkity w kwocie 3 232,20 zł. Kontynuacja inwestycji w 2023 roku.

Poz.5- „ Modernizacja oświetlenia ulicznego na terenie gminy Lubomino „

Inwestycja planowana ze środków własnych w kwocie 20 000,00 zł. Wydatek zrealizowany w kwocie 0,00 zł. Kontynuacja inwestycji w 2023 roku.

Poz.6.- „ Zakup ładowacza czołowego do ciągnika CASE IH Farmall 85 A”

Inwestycja finansowana ze środków własnych .Wydatek zrealizowany w kwocie 21 000,00 zł.

Poz.7.- „ Rozwój cyfrowy JST oraz wzmocnienie cyfrowej odporności na zagrożenie dotyczące realizacji programu grantowego „ Cyfrowa Gmina „

Inwestycja finansowana w ramach Europejskiego Funduszu Rozwoju regionalnego , Program Operacyjny Polska Cyfrowa na lata 2014- 2020 w kwocie 106 980,00 zł. Wydatek zrealizowany w kwocie 95 530,41 zł. W ramach grantu w 2022 roku wykonano rozbudowę serwera , zakupiono 8 stacji roboczych , 2 czytniki do e- dowodu dla obywateli , 15 tabletów , 1 skaner oraz oprogramowania biurowe do 8 komputerów. Kontynuacja inwestycji w 2023 roku.

Poz.8-10 – „ Modernizacja energetyczna budynków publicznych w gminie Lubomino „

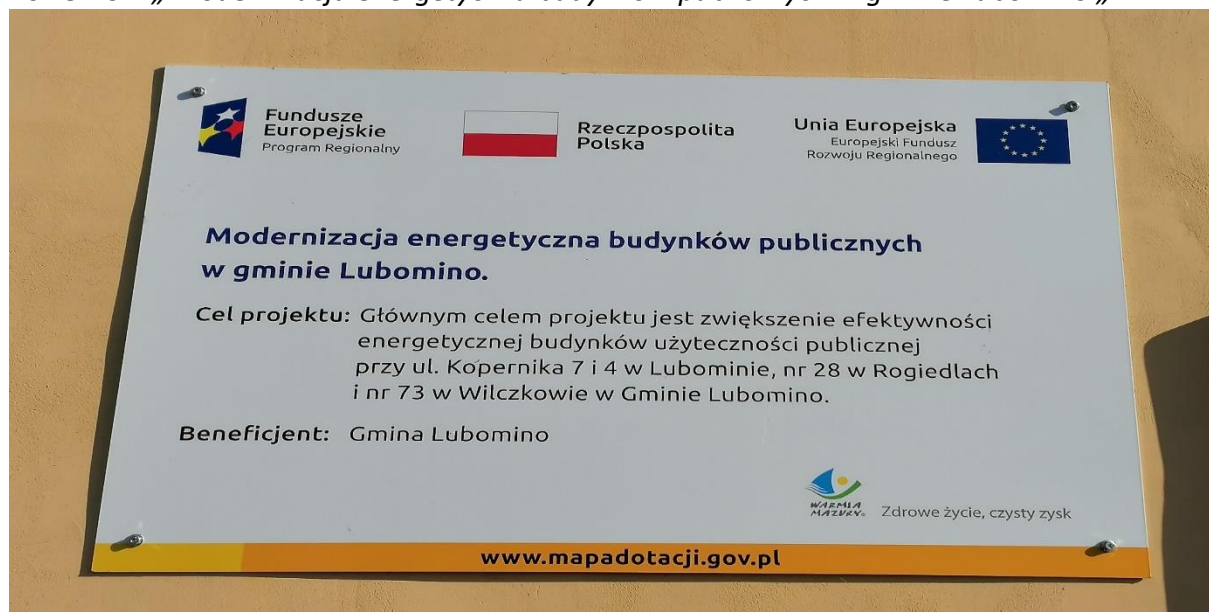

Zadanie współfinansowane ze środków Europejskiego Funduszu Rozwoju Regionalnego w ramach Regionalnego Programu Operacyjnego Województwa Warmińsko- Mazurskiego na

lata 2014- 2020. Realizacja inwestycji w latach 2020-2022. Poniesiony wydatek za 2022 rok – 3 375 073,68 zł, w tym : ze środki UE – 2 518 916,83 zł , środki własne – 856 156,85 zł. Wykonano roboty budowlane w czterech budynkach użyteczności publicznej tj. Przedszkolu Samorządowym w Rogiedlach , Szkole Podstawowej w Wilczkowie , Urzędzie Gminy w Lubominie oraz Zespole Szkół w Lubominie. Przedmiot wykonanych prac:

Przedszkole Samorządowe w Rogiedlach

Rogiedle 28:

- Montaż pomp ciepła powietrze - woda;
- Wymiana instalacji grzewczej;
- Docieplenie dachu budynku;
- Docieplenie nadziemnych ścian zewnętrznych;
- Montaż instalacji wentylacyjnej nawiewno-wywiewnej z odzyskiem ciepła;
- Montaż instalacji fotowoltaicznej;

Szkoła podstawowa w Wilczkowie

Wilczkowo 73:

- Montaż pomp ciepła powietrze - woda;
- Wymiana kanału ciepłowniczego. pomiędzy kotłownią, a salą gimnastyczną;
- Wymiana instalacji grzewczej;
- Docieplenie dachu budynku szkoły, dachu hali gimnastycznej, nadziemnych ścian zewnętrznych, ścian piwnicznych;
- Montaż instalacji wentylacyjnej nawiewno-wywiewnej z odzyskiem ciepła;
- Wymiana okien zewnętrznych w złym stanie technicznym;
- Wymiana drzwi zewnętrznych;
- Montaż instalacji fotowoltaicznej;

Urząd Gminy Lubomino

ul. Kopernika 7:

- Montaż pomp ciepła powietrze - woda;
- Wymiana instalacji grzewczej;
- Docieplenie stropu pod nieogrzewanym poddaszem w starej części budynku;
- Montaż instalacji wentylacyjnej nawiewno-wywiewnej z odzyskiem ciepła;
- Docieplenie nieocieplonych ścian zewnętrznych w nowej części budynku;
- Wymiana drzwi zewnętrznych w nowej części budynku;
- Montaż instalacji fotowoltaicznej;

Zespół Szkół w Lubominie

ul. Kopernika 4:

- Wymiana źródła ciepła: montaż pomp ciepła powietrze – woda;
- Wymiana instalacji grzewczej;
- Montaż instalacji wentylacyjnej nawiewno- wywiewnej z odzyskiem ciepła;
- Docieplenie dachu łącznika pomiędzy starą, a nową bryłą szkoły;
- Demontaż i utylizacja izolacji ze ściany zach. brył szkoły. Docieplenie nadziemnych ścian zew.
- Docieplenie ścian piwnic. Izolacja przeciwwodna ścian fundamentowych;
- Wymiana drzwi zew. w wejściu gł. oraz drzwi do kotłowni;
- Montaż instalacji fotowoltaicznej.

Poz.11.- „ Dostosowanie budynku Urzędu Gminy do warunków pracy w czasie pandemii „
Inwestycja finansowana ze środków z Funduszu Przeciwdziałania COVID -19 konkurs Rosnąca Odporność . Wydatek zrealizowany w 2022 roku w kwocie 84 099,20 zł.

W ramach zadania :

- opracowano analizę finansową oraz Orzeczenie Techniczne w kwocie 10 000,00 zł,
 - opracowano projekt funkcjonalno- użytkowy wraz z koncepcjami w kwocie 24 477,00 zł ,
 - opracowano projekt architektoniczno – budowlany dla budynku Urzędu Gminy w kwocie 19 900,00 zł,
 - wykonano mapę do celów projektowych działki gminnej w Lubominie w kwocie 1 000,00 zł,
 - zakupiono materiały budowlane do prac remontowych w kwocie 23 944,06 zł ,
 - zakupiono materiały do wykonania prac elektrycznych w kwocie 4 778,14 zł.
- Kontynuacja inwestycji w 2023 roku.

Poz.12.- „ Wsparcie dzieci z rodzin pegeerowskich w rozwoju cyfrowym- Granty PPGR „
Inwestycja finansowana w ramach Europejskiego Funduszu Rozwoju regionalnego , Program Operacyjny Polska Cyfrowa na lata 2014- 2020 w kwocie 566 400,00 zł. Wydatek zrealizowany w 2022 roku w kwocie 455 718,08 zł. W ramach realizacji grantu zakupiono sprzęt komputerowy wraz z oprogramowaniem .
Kontynuacja inwestycji w 2023 roku.

Poz.13-14- „ Projekt Dostępny samorząd- granty „
Inwestycja finansowana z Programu Operacyjnego Wiedza Edukacja Rozwój 2014-2020 realizowanego przez Państwowy Fundusz Rehabilitacji Osób Niepełnosprawnych . Celem zadania jest poprawa dostępności do usług publicznych dla osób ze szczególnymi potrzebami, w tym osób niepełnosprawnych w obszarze dostępności cyfrowej / architektonicznej/ informacyjno- komunikacyjnej . Wydatek zrealizowany w 2022 roku w kwocie 12 792,00 zł na zakup pętli indukcyjnej – stacjonarnej do 150 m.

Poz.15.- „ Wpłaty na państwowy fundusz celowy- Komenda Powiatowa Państwowej Straży Pożarnej „
Wydatek w kwocie 5 000,00 zł ,zgodnie z porozumieniem Nr WF.3341.76.2022 w sprawie przekazania środków finansowych z przeznaczeniem na dofinansowanie dokumentacji dotyczącej zdania „ Przebudowa i modernizacja obiektów i instalacji Komendy Powiatowej Państwowej Straży Pożarnej z siedzibą Jednostki Ratowniczo- Gaśniczej PSP w Lidzbarku Warmińskim wraz z dociepleniem „.

Poz.16- „ Laboratoria Przyszłości w Zespole Szkół w Lubominie „
Środki z funduszu przeciwdziałania COVID-19 na finansowanie lub dofinansowanie kosztów realizacji inwestycji i zakupów inwestycyjnych związanych z przeciwdziałaniem COVID-19 . Plan 53 359,00 zł, poniesiony wydatek w 2022 roku 53 359,00 zł.

Poz.17- „ Laboratoria Przyszłości w Szkole w Wilczkowie „

Środki z funduszu przeciwdziałania COVID-19 na finansowanie lub dofinansowanie kosztów realizacji inwestycji i zakupów inwestycyjnych związanych z przeciwdziałaniem COVID-19 . Plan 16 780,00 zł, poniesiony wydatek w 2022 roku 16 780,00 zł.

Poz.18-20 „ Wymiana opraw oświetleniowych na typu LED w Szkole Podstawowej w Wilczkowie „

Inwestycja finansowana ze środków własnych w kwocie 48 894,96 zł.

Zadanie polegało na wymianie oświetlenia w pomieszczeniach lekcyjnych oraz sali gimnastycznej na oświetlenie LED , poprzez :

- zdemontowanie starych opraw oświetleniowych w ilości 61 szt. ,
- zainstalowanie nowych opraw PANEL LED 61 szt. ,
- zainstalowanie lamp w sali gimnastycznej ze szkła hartowanego w ilości 11 szt.,
- zainstalowanie żarówek LED w ilości 11 szt.,
- przeprowadzenie prac remontowych ubytków powstałych po wymianie oświetlenia tj. szpachlowanie , malowanie .

Poz.21 - „ Dotacja celowa dla Szpitala Powiatowego w Lidzbarku Warmińskim „

Przekazano dotację celową na dofinansowanie zakupu aparatury medycznej tj. zakup zintegrowanego systemu do pielęgnacji , higieny i transportu pacjenta do Szpitala Powiatowego w Lidzbarku Warmińskim.. Zrealizowany i rozliczony wydatek ze środków własnych wyniósł 17 825,00 zł.

Poz.22. – „ Modernizacja instalacji wodociągowo- kanalizacyjnych „

Inwestycja finansowana ze środków własnych w kwocie 21 967,80 zł. W ramach zadania wykonano przewiert rurą Ø 110 o długości 22 mb w miejscowości Zagony w kwocie 2 164,80 zł oraz przewiert rurą Ø 110 o długości 161 mb w miejscowości Rogiedle w kwocie 19 803,00 zł.

Poz. 23-32 , 37 - „Inwestycje w sołectwach w ramach wydatków z funduszu sołectkiego” - załącznik nr 4 do sprawozdania.

Poz.33-34 – Rozwój infrastruktury dziedzictwa kulturowego , rekreacyjnego na terenie Gminy Lubomino poprzez modernizację filii Gminnej Biblioteki Publicznej w Wilczkowie „

Inwestycja współfinansowana w ramach programu Rozwoju Obszarów Wiejskich na lata 2014-2020 z udziałem środków Europejskiego Funduszu Rolnego na rzecz Rozwoju Obszarów Wiejskich w kwocie 66 791,00 zł i środków własnych w kwocie 32 795,26 zł. Cel zadania to wymiana pokrycia dachu na blachę trapezową z orynowaniem , obróbkami blacharskimi oraz wymiana stolarki okiennej z obróbką obsadzenia .

Wydatek zrealizowany w 2022 roku 0,00 zł.

Kontynuacja inwestycji w 2023 roku .

Poz.35.- „ Montaż odnawialnych źródeł energii w obiektach użyteczności publicznej w Gminie Lubomino wraz z budową Świetlicy Wiejskiej w Gronowie „

Inwestycja finansowane przez Bank Gospodarstwa Krajowego w ramach Rządowego Funduszu Polski Ład : Program Inwestycji Strategicznych w kwocie 522 500,00 zł i środków własnych w kwocie 355 000,00 zł. Wydatek zrealizowany w 2022 roku w kwocie 649 574,77 zł w tym środki z Rządowego Funduszu Polski Ład w kwocie 522 500,00 zł , środki własne w kwocie 127 074,77 zł. Łączna wartość wykonanej części inwestycji wyniosła 645 504,00 zł w tym :

- instalacje fotowoltaiczne w Remizie OSP Wilczkowo,
 - instalacje fotowoltaiczne w Środowiskowym Domu Samopomocy w Wolnicy ,
 - instalacje fotowoltaiczne w świetlicy wiejskiej w Piotrowie ,
 - instalacje fotowoltaiczne w świetlicy wiejskiej w Wolnicy ,
 - instalacje fotowoltaiczne oraz pompy ciepła w Remizie OSP Lubomino ,
 - instalacje fotowoltaiczne oraz pompy ciepła w świetlicy wiejskiej w Bieniewie ,
 - instalacje fotowoltaiczne oraz pompy ciepła w świetlicy wiejskiej w Ełdytach Wielkich ,
 - instalacje fotowoltaiczne oraz pompy ciepła w świetlicy wiejskiej w Wilczkowie – częściowe.
 - zakup tablic informacyjnych w ramach inwestycji wykonanych z programu Polski Ład w kwocie 3 321,00 zł ,
 - opłata za przyłącze do sieci elektryczno- energetycznej w kwocie 749,77 zł.
- Kontynuacja inwestycji w 2023 roku.

Poz.36. – „ Utworzenie miejsca odpoczynku na placu wiejskim w miejscowości Lubomino wpływającego m.in. na rozwój krajobrazu wiejskiego oraz stanowiącego realizację potrzeb zgłaszanych przez społeczność lokalną „

Wykonanie przyłącza elektrycznego w kwocie 10 000,00 zł na placu wiejskim w Lubominie w ramach udzielenia pomocy finansowej w konkursie „Małe Granty Sołeckie Marszałka Województwa Warmińsko- Mazurskiego”

Montaż odnawialnych źródeł energii w obiektach użyteczności publicznej w Gminie Lubomino wraz z budową świetlicy wiejskiej w Gronowie

Zakończono część inwestycji finansowanej przez Bank Gospodarstwa Krajowego w ramach Rządowego Funduszu Polski Ład: Program Inwestycji Strategicznych w kwocie 522.500,00 zł oraz wkładu własnego w kwocie 123.004,00 zł. Łączna wartość wykonanej części inwestycji wyniosła 645.504,00 zł.

Odbiorem odjęto poniższe roboty:

- wykonanie instalacji fotowoltaicznej w Remizie OSP Wilczkowo,
- wykonanie instalacji fotowoltaicznej w Środowiskowym Domu Samopomocy w Wolnicy,
- wykonanie instalacji fotowoltaicznej w świetlicy wiejskiej w Piotrowie,
- wykonanie instalacji fotowoltaicznej w świetlicy wiejskiej w Wolnicy,
- wykonanie instalacji fotowoltaicznej oraz instalacja pompy ciepła w Remizie OSP Lubomino,

- wykonanie instalacji fotowoltaicznej oraz instalacja pompy ciepła w świetlicy wiejskiej w Bieniewie,
- wykonanie instalacji fotowoltaicznej oraz instalacja pompy ciepła w świetlicy wiejskiej w Ełdych Wielkich,
- wykonanie instalacji fotowoltaicznej oraz instalacja pompy ciepła w świetlicy wiejskiej w Wilczkowie – częściowe.

Odbioru powyższych robót dokonano 3 czerwca 2022 r. Całość inwestycji zakończy się w 2023 r. Kolejny etap obejmie realizację części instalacji pompy ciepła w świetlicy wiejskiej w Wilczkowie oraz budowę świetlicy wiejskiej w Gronowie.





Dostawa urządzeń i sprzętu IT w ramach Programu Operacyjnego Polska Cyfrowa na lata 2014-2020

Na realizację przedmiotowego zamówienia Gmina Lubomino otrzymała grant w ramach Programu Operacyjnego Polska Cyfrowa na lata 2014 - 2020 Osi Priorytetowej V Rozwój cyfrowy JST oraz wzmocnienie cyfrowej odporności na zagrożenia REACT-EU działania 5.1 Rozwój cyfrowy JST oraz wzmocnienie cyfrowej odporności na zagrożenia dotyczące realizacji projektu grantowego „Wsparcie dzieci z rodzin popegeerowskich w rozwoju cyfrowym - Granty PPGR” oraz Programu Operacyjnego Polska Cyfrowa na lata 2014- 2020 Osi Priorytetowej V Rozwój cyfrowy JST oraz wzmocnienie cyfrowej odporności na zagrożenia REACT-EU działania 5.1 Rozwój cyfrowy JST oraz wzmocnienie cyfrowej odporności na zagrożenia dotyczące realizacji projektu grantowego „Cyfrowa gmina”.



Gmina Lubomino otrzymała dofinansowanie w kwocie 566 400,00 zł na zakup sprzętu komputerowego dla 177 dzieci z rodzin byłych pracowników PPGR. Do końca 2022 r. zakupiono 161 laptopów wraz z oprogramowaniem. W 2023 r. pozostałe środki zostaną przeznaczone na zakup 43 sztuk komputerów. Dzięki temu do 204 uczniów byłych pracowników PGR z terenu Gminy Lubomino trafią nowe laptopy wraz z oprogramowaniem.



W ramach grantu „Cyfrowa Gmina” Gmina Lubomino otrzymała dofinansowanie w kwocie 106 980,00 zł. Przyznane środki zostały przeznaczone na zakup 8 komputerów stacjonarnych wraz z oprogramowaniem, 2 czytniki do e-dowodu dla obywateli, 15 tabletów, skaner. Zakupiony sprzęt przyczyni się do zwiększenia zdolności Gminy Lubomino w zakresie realizacji usług publicznych na drodze teleinformatycznej, pracy i nauki zdalnej oraz wzmocnienie cyfrowe odporności na zagrożenia.

Przychody Gminy Lubomino za rok 2022 r.

Zaplanowane przychody budżetowe w wysokości 4 322 491,81 zł wykonano w 239,75 %. Przychody wykonano wg następujących tytułów:

- niewykorzystanych środków pieniężnych 1 970 139,00 zł;
- środki UE 233 473,02 zł;
- wolnych środków 2 118 879,79 zł;
- oraz zaciągniętych kredytów 0,00 zł.

Rozchody Gminy Lubomino za rok 2022 r.

Planowane rozchody gminy w wysokości 2 009 202,53 zł. Spłacono raty kredytów bankowych w wysokości 2 009 202,53 zł.

Nadwyżka budżetu

Nadwyżka budżetu wyniosła 3 459 549,22 zł.

Zadłużenie i obsługa zadłużenia

Łączna kwota spłaconych rat kredytów, pożyczek i odsetek od zaciągniętego długu wyniosła 2 009 202,53 zł, odsetki kapitałowe w wysokości 276 165,90 zł.

Zadłużenie Gminy Lubomino na koniec 2022 roku wynosi 3 199 168,29 zł. Planowana całkowita spłata zadłużenia wg zawartych umów nastąpi w 2030 roku.

Należności i zobowiązania

Stan należności gminy na dzień 31 grudnia 2022 r. wyniósł 123 609 372 zł, w tym należności wymagalne 112 761 010,01 zł. Stan zobowiązań Gminy Lubomino na 31 grudnia 2022 r. wyniósł 744 144,01 zł. Zobowiązania wymagalne na koniec roku nie wystąpiły.

Udziały w spółkach

Zgodnie z uchwałą nr XXIX/143/2009 Rady Gminy Lubomino Gmina Lubomino przystąpiła do spółki pod nazwą Zakład Gospodarki Odpadami Komunalnymi spółka z o. o. z siedzibą w Olsztynie ul. Lubelska 43d dotyczy projektu „System gospodarowania odpadów komunalnych w Olsztynie-Budowa Zakładu unieszkodliwiania Odpadów”. Na koniec 2022 r. stan udziałów wynosi 231 udziałów o wartości 500,00 zł za 1 udział, co stanowi 115 500,00 zł.

18. STAN MIENIA KOMUNALNEGO 2022 r.

Informacja o stanie mienia komunalnego Gminy Lubomino obejmuje zestaw danych o majątku Gminy Lubomino według stanu na 31 grudnia 2022 roku.

Ustawową definicję mienia komunalnego zawiera art.43 ustawy z dnia 8 marca 1990 r. o samorządzie gminnym (tj. Dz.U. z 2022 r.poz.559 z późn.zm.), który stanowi, że mieniem komunalnym jest własność i inne prawa majątkowe należące do poszczególnych gmin. Podstawowym składnikiem mienia komunalnego są nieruchomości, do których gminie może przysługiwać prawo własności i inne prawa majątkowe np. użytkowanie wieczyste, ograniczone prawa rzeczowe, wierzytelności. Mienie komunalne to także środki finansowe, które mogą pochodzić z różnych źródeł.

Wartość mienia będącego własnością Gminy Lubomino, stanowiącego nieruchomości wynosi: 15.611.331,66 zł

- wartość gruntu: 7.025.949,21 zł

- wartość budynków: 8.585.382,45 zł w tym: 4.194.660,00 zł wartość budynków oddanych w trwałą zarząd.

Dane dotyczące przysługujących jednostce samorządu terytorialnego praw własności.

BUDYNKI UŻYTKOWE I GOSPODARCZE

Lp.	Rodzaj składników	Liczba lokali znajdująca się w budynku	Nr działki	Powierzchnia	Wartość
1.	Budynek Biurowy Urząd Gminy	-	251/2	0,1817	125.067,40
2.	Budynek Gminnego Ośrodka Zdrowia	-	374/4	0,3269	311.192,52
3.	Budynek użytkowy (garaż) Kopernika 7	-	252/2	0,3621	166.445,17
4.	Budynek użytkowy Biała Wola	-	8/4	0,1535	1.238,00
5.	Budynek użytkowy Wolnica nr 50 (ŚDS)	-	216/15	0,2232	130.016,73
6.	Dobudowa budynku	-	216/15	0,2232	1.340.366,32

93

	Rehabilitacji w Wolnicy nr 50				
7.	Segment budynku gospodarczego Lubomino 18	1	318/2	0,1423	859,27
8.	Budynek gospodarczy(garaże) Rogiedle		108	0,2453	76.841,22
9.	Budynek gospodarczy Świękity nr 1	2	6/15	0,0961	2.557,74
10.	Budynek gospodarczy Świękity	-	6/17	0,1007	4.840,39
11.	Budynek gospodarczy Zajączki		2/26	0,0340	3.259,94
12.	Pomieszczenie gospodarcze Wapnik 29	1	99/2	0,0670	1.238,50
13.	Budynek gospodarczy Kopernika 7	-	253/1	0,3621	16.200,00
14.	Lokal użytkowy Rogiedle 25(światlica)	1	115/21	0,0737	12.000,00
15.	Pomieszczenia w budynku użytkowym Rogiedle na działce 103/1	2	103/1		38.477,91 zł
	RAZEM:				2.230.601,11

BUDYNKI USŁUGOWE

Lp.	Rodzaj składników	Liczba lokali znajdująca się w budynku	Nr działki	Powierzchnia	Wartość
1.	Budynek usługowy Weterynaria	-	248/6	0,1359	37.687,66
2.	Budynek usługowy Ełdyty Wielkie (młyn)	1	2/10 i 2/12	-	126.800,00
	RAZEM:				164487,66

BUDYNKI OSP (REMIZY)

Lp.	Rodzaj składników	Liczba lokali znajdująca się w	Nr działki	Powierzchnia	Wartość
-----	-------------------	--------------------------------------	------------	--------------	---------

		budynku			
1.	Budynek remizy Wilczkowo	-	209/1	0,1104	72.324,64
2.	Budynek remizy Lubomino	-	273/2	0,1718	666.511,73
	RAZEM:				738836,37

ŚWIETLICE

Lp.	Rodzaj składników	Liczba lokali znajdująca się w budynku	Nr działki	Powierzchnia	Wartość
1.	Świetlica Bieniewo	-	170/3	0,0428	244.524,49
2.	Świetlica w Ełdych Wielkich	-	12/6	0,0513	160.699,03
3.	Świetlica Zagony	1	96	0,4900	13.630,00
4.	Świetlica Piotrowo	-	51/4	0,0347	10.000,00
5.	Świetlica Wapnik	1	99/1	0,0942	20.488,99
6.	Świetlica Wilczkowo	-	232	0,3445	57.000,00
7.	Świetlica Biała Wola	1	2/16	0,1699	27.738,99
8.	Świetlica Wolnica	-	70	0,2303	264.725,41
	RAZEM:				798806,91

BUDYNKI MIESZKALNE

Lp.	Rodzaj składników	Liczba lokali znajdująca się w budynku	Nr działki	Powierzchnia	Wartość
1.	Budynek mieszkalno- użytkowy Rogiedle	2 lokale mieszkalne 1 lokal użytkowy	103/1	0,1098	52.414,80
2.	Budynek mieszkalny Lubomino nr 18	3 lokale mieszkalne 2 lokale użytkowe	318/2	0,1423	181.302,70
3.	Budynek mieszkalny Lubomino nr 70	2 lokale mieszkalne	70/2	0,2952	58.775,00
4.	Budynek mieszkalny ½ Wapnik 25 1	-	1/14	0,2186	4.160,00
5.	Budynek mieszkalny	-	20	0,0338	10.081,10

	Świękity 7				
6.	Budynek mieszkalny Wolnica 60	-	203/1	0,1096	87.013,27
7.	Budynek mieszkalny Świękity 4		6/7	0,0358	55.343,53
8.	Budynek mieszkalny Zagony 28		102	0,0891	8.900,00
	RAZEM:				457.990,40

Wykaz nieruchomości stanowiących mienie komunalne oddane w trwałą zarząd

Lp.	Nieruchomość	Powierzchnia	Wartość
1.	Szkoła Podstawowa w Wilczkowie		1.077.910,00
2.	Zespół Szkół w Lubominie		3.116.750,00
	Suma:		4.194.660,00

Biblioteki

Lp.	Nieruchomość	Powierzchnia	Wartość
1.	Biblioteka Lubomino Kopernika 49	działka 374/37 pow. 0,0349 ha	
2.	Biblioteka Rogiedle 29	działka 103/1 pow. 0,1098 ha	135.000,00
3.	Biblioteka Wilczkowo 14	Działka 71/6 o pow. 0,0706 ha	100.000,00

BUDOWLE I URZĄDZENIA TECHNICZNE

1. Hydrofornie

Lp.	Nazwa	Wartość
1.	Hydrofornia Lubomino	449.252,25
2.	Hydrofornia Bieniewo	176.076,42
3.	Hydrofornia Rogiedle	644.201,35
4.	Hydrofornia Wilczkowo	751.675,98
5.	Hydrofornia Wapnik	203.790,85
6.	Stacja uzdatniania wody w Rogiedlach	2.277.997,46
	Suma:	4.502.994,31

2. Oczyszczalnie ścieków

Lp.	Nazwa	Wartość
1.	Lubomino	74.300,80
2.	Łdyty Wielkie	2.157.886

3.	Biała Wola	537.182,16
	Suma:	2.769.368,96

1.INFORMACJA O GRUNTACH

Grunty wchodzące w skład mienia komunalnego są przedmiotem obrotu tj. : sprzedaży, oddania w użytkowanie wieczyste, dzierżawę, użytkowania w tym:

Lp .	Wyszczególnienie gruntów	Powierzchnia ogółem ha	Grunty usługowe , budowlane,	Grunty rolne	Tereny zielone	Drogi	Pozostałe grunty inne, pod rowami
1.	Grunty wchodzące w skład gminnego zasobu w tym:	250.6247	30,45	20,7195	6,2020	180,5347	6,1600
2.	Grunty przekazane w trwałą zarząd	4,5802	4,5802	-	-	-	-
3.	Grunty w użytkowaniu wieczystym	2,7145	2,7145	-	-	-	-
4.	Grunty oddane w najem i dzierżawę	7,1600	7,1600	-	-	-	-
5.	Grunty w bezpośrednim zarządzie gminy	236.1700	16,0000		6,2020	180,5347	6,1600
	Wartość ogólna składników w / tys. zł./	7.025.949,21	652.891,31	534.652,97	356.055,35	4.984.067,81	498.281,77

2.DANE O ZMIANACH W STANIE MIENIA KOMUNALNEGO W OKRESIE OD 01 STYCZNIA 2022R. DO DNIA 31 GRUDNIA 2022R.

Zmiany w stanie mienia komunalnego przedstawiają się następująco:

1. Podziały nieruchomości wchodzących do zasobu gminy

Obręb	Stan dotychczasowy		Stan nowy		Uwagi
	Oznaczenie nieruchomości	Pow. działki w ha	Oznaczenie nieruchomości	Pow. działki w ha	
Rogiedle	108/1	0,2453	108/3 108/4 108/5	0,0770 0,1034 0,0649	
Rogiedle	115/15	0,5905	115/51 115/52	0,0270 0,5594	
Rogiedle	115/47	0,0934	115/53 115/54	0,0199 0,0735	
Rogiedle	115/48	0,4059	115/55 115/56 115/57 115/58 115/59 115/60 115/61 115/62 115/63 115/64	0,0129 0,0473 0,0524 0,0519 0,0607 0,0341 0,0155 0,0534 0,0719 0,0058	

2. Zbywanie nieruchomości z gminnego zasobu nieruchomości

Lp.	Położenie nieruchomości	Oznaczenie nieruchomości	Opis nieruchomości
1.	Lubomino	540/2	Podpisano akt notarialny Rep A 8106/2022 umowa sprzedaży działka nr 540/2 obręb Lubomino, wartość : 10553,40 zł
2.	Rogiedle	108/5	Podpisano akt notarialny Rep A 8114/2022 umowa sprzedaży działka nr 108/5 obręb Rogiedle wartość : 12930,00 zł,
3.	Rogiedle	108/4	Podpisano akt notarialny Rep A 9125/2022 umowa sprzedaży niezabudowanej nieruchomości gruntowej nr 108/4 obręb Rogiedle 25215,00 zł.
4.	Rogiedle	109/3	Podpisano akt notarialny Rep A 8122/2022 umowa sprzedaży niezabudowanej nieruchomości gruntowej nr 109/3 obręb Rogiedle wartość: 21069,90 zł.

5.	Lubomino	374/4	Podpisano akt notarialny Rep A 8574/2022 umowa sprzedaży lokal mieszkalny nr 4 w budynku nr 51 obręb Lubomino wartość: 85207,20 zł.
6.	Świękity	6/7	Podpisano akt notarialny Rep A 7289/2022 umowa sprzedaży lokal mieszkalny działka 6/7 obręb Świękity wartość: 28340,00 zł

3. Nabywanie nieruchomości do gminnego zasobu nieruchomości

Lp.	Położenie nieruchomości	Oznaczenie nieruchomości	Opis nieruchomości	Forma i tryb nabycia nieruchomości	Uwagi
1.	Samborek	236/12 o pow. 0,4598 ha	Grunt rolny – udział 9/12	Postanowienie Sygn. Akt: I Ns 108/21 z dnia 14.02.2022r.	
2.	Wójtowo	38/1	Droga	Rep A Nr 3870/2022 z dnia 24.08.2022r.	
3.	Wójtowo	42/2	Droga	Rep A Nr 3870/2022 z dnia 24.08.2022r.	
4.	Świękity	3/1	Droga	Rep A Nr 3870/2022 z dnia 24.08.2022r.	
5.	Świękity	5	Droga	Rep A Nr 3870/2022 z dnia 24.08.2022r.	

3. DANE O DOCHODACH UZYSKANYCH Z TYTUŁU WYKONYWANIA PRAW WŁASNOŚCI I INNYCH PRAW MAJĄTKOWYCH

1) Z tytułu sprzedaży

Wyszczególnienie	Wykonanie w zł na dzień 31 grudnia 2022r.
Sprzedaż nieruchomości zabudowanych i Niezabudowanych	157.809,50 zł

Wpływy z rat za nieruchomości sprzedane w latach ubiegłych	12.562,58 zł
Razem:	170.372,08 zł

2) Z tytułu opłat majątkowych

Wyszczególnienie	Wykonanie w zł na dzień 31 grudnia 2022r.
Czynsze za lokale mieszkalne	17515,53 zł.
Czynsze za lokale użytkowe	27862,86 zł.
Opłaty roczne za użytkowanie wieczyste gruntów	1822,35 zł.
Dzierżawa gruntów	6112,73 zł.
Przekształcenie użytkowania wieczystego we własność	161,08 zł
Razem:	53.474,55 zł.

Źródło: opracowanie własne UG Lubomino

19. REALIZACJA UCHWAŁ PODJĘTYCH PRZEZ RADĘ GMINY LUBOMINO W 2022 r.

W 2022 roku Rada Gminy Lubomino obradowała i podejmowała rozstrzygnięcia na 12 posiedzeniach. W sprawach należących do jej kompetencji podjęła 62 uchwały. Protokoły ze wszystkich posiedzeń oraz podjęte na nich uchwały organ wykonawczy gminy udostępnił do publicznego wglądu, publikując je w Biuletynie Informacji Publicznej Urzędu Gminy Lubomino. Uchwały zgodnie z procedurą były przekazywane wg właściwości rzeczowej i miejscowej odpowiednio Wojewodzie Warmińsko-Mazurskiemu oraz Regionalnej Izbie Obrachunkowej w Olsztynie. Akty prawa miejscowego przekazywano do publikacji w Dzienniku Urzędowym Województwa Warmińsko-Mazurskiego.

REALIZACJA UCHWAŁ PODJĘTYCH PRZEZ RADĘ GMINY LUBOMINO W 2022 r.

Lp.	Nr uchwały	Tytuł uchwały	Stan realizacji	Data Podjęcia
1	XXXI/206/2022	w sprawie ustalenia planu dofinansowania form doskonalenia zawodowego nauczycieli oraz maksymalnej kwoty dofinansowania opłat w 2022 r. za kształcenie nauczycieli zatrudnionych w szkołach prowadzonych przez Gminę	Uchwała zrealizowana	08.02.2022

		Lubomino a także form i specjalności kształcenia, na które dofinansowanie jest przyznawane.		
2	XXXI/207/2022	w sprawie wskazania wstępnych miejsc lokalizacji nowych przystanków komunikacyjnych usytuowanych przy drogach gminnych na terenie Gminy Lubomino.	Uchwała zrealizowana.	08.02.2022
3	XXXI/208/2022	w sprawie przyjęcia Programu Opieki nad Zabytkami Gminy Lubomino na lata 2022-2025.	Uchwała stosowana. <i>Rozstrzygnięciem nadzorczym z dnia 18 lutego 2022 r. Wojewoda Warmińsko-Mazurski stwierdził nieważność § 3 uchwały.</i>	08.02.2022
4	XXXI/209/2022	w sprawie zatwierdzenia planów pracy Komisji Rady Gminy Lubomino na rok 2022.	Uchwała zrealizowana.	08.02.2022
5	XXXI/210/2022	w sprawie ustalenia wysokości ekwiwalentu pieniężnego dla strażaków ratowników Ochotniczych Straży Pożarnych z terenu Gminy Lubomino uczestniczących w działaniach ratowniczych, akcjach ratowniczych, szkoleniach i ćwiczeniach.	Uchwała stosowana. <i>Opublikowano w Dz. Urz. Woj. W-M dnia 17.03.2022r., poz. 1271.</i> <i>Rozstrzygnięciem nadzorczym z dnia 14 marca 2022 r. Wojewoda Warmińsko-Mazurski stwierdził nieważność w części dotyczącej § 2 i 4 uchwały.</i>	08.02.2022
6	XXXII/211/2022	w sprawie zmiany Wieloletniej Prognozy Finansowej Gminy	Uchwała zrealizowana.	10.02.2022

		Lubomino na lata 2022-2030.		
7	XXXII/212/2022	w sprawie zmian w budżecie Gminy Lubomino na rok 2022.	Uchwała zrealizowana. <i>Opublikowano w Dz. Urz. Woj. W-M dnia 11.02.2022 r., poz. 816.</i>	10.02.2022
8	XXXIII/213/2022	w sprawie wyrażenia deklaracji solidarności z Narodem Ukraińskim.	Uchwała zrealizowana.	16.03.2022
9	XXXIII/214/2022	w sprawie zmian w Uchwale Nr XXXII/212/2022 Rady Gminy Lubomino z dnia 10 lutego 2022r. w sprawie zmian w budżecie Gminy Lubomino na rok 2022.	Uchwała zrealizowana. <i>Opublikowano w Dz. Urz. Woj. W-M dnia 21.03.2022 r., poz. 1289.</i>	16.03.2022
10	XXXIII/215/2022	w sprawie zmiany Wieloletniej Prognozy Finansowej Gminy Lubomino na lata 2022-2030.	Uchwała zrealizowana.	16.03.2022
11	XXXIII/216/2022	w sprawie zmian w budżecie Gminy Lubomino na rok 2022.	Uchwała zrealizowana. <i>Opublikowano w Dz. Urz. Woj. W-M dnia 21.03.2022 r., poz. 1290.</i>	16.03.2022
12	XXXIII/217/2022	w sprawie ustalenia opłat za usługi przewozowe wykonywane gminną komunikacją publiczną której organizatorem jest Gmina Lubomino.	Uchwała stosowana. <i>Opublikowano w Dz. Urz. Woj. W-M dnia 30.03.2022 r., poz. 1469.</i>	16.03.2022
13	XXXIII/218/2022	w sprawie przyjęcia Programu opieki nad zwierzętami bezdomnymi oraz zapobiegania bezdomności zwierząt na terenie Gminy Lubomino w 2022	Uchwała zrealizowana. <i>Opublikowano w Dz. Urz. Woj. W-M dnia 30.03.2022 r., poz. 1470.</i>	16.03.2022

		roku.		
14	XXXIII/219/2022	w sprawie Gminnego Programu Profilaktyki i Rozwiązywania Problemów Alkoholowych oraz Przeciwdziałania Narkomanii na lata 2022-2025.	Uchwała stosowana.	16.03.2022
15	XXXIII/220/2022	w sprawie wyznaczenia miejsca do prowadzenia handlu w piątki i soboty przez rolników i ich domowników oraz wprowadzenia regulaminu określającego zasady prowadzenia handlu w piątki i soboty przez rolników i ich domowników na wyznaczonym miejscu.	Uchwała stosowana. <i>Opublikowano w Dz. Urz. Woj. W-M dnia 26.04.2022 r., poz. 2012.</i> <i>Rozstrzygnięciem nadzorczym z 21 kwietnia 2022 r. Wojewoda Warmińsko-Mazurski stwierdził nieważność w części dotyczącej § 5 pkt 2-3 Załącznika Nr 2 do uchwały.</i>	16.03.2022
16	XXXIII/221/2022	w sprawie uchwalenia Gminnego Programu Wspierania Rodziny na lata 2022-2024.	Uchwała stosowana	16.03.2022
17	XXXIII/222/2022	w sprawie przyjęcia lokalnego programu osłonowego „Korpus wsparcia seniorów w gminie Lubomino”.	Uchwała stosowana.	16.03.2022
18	XXXIII/223/2022	w sprawie ustalenia szczegółowych zasad ponoszenia odpłatności za pobyt w schronisku dla osób bezdomnych i w schronisku dla osób bezdomnych z usługami opiekuńczymi.	Uchwała stosowana. <i>Opublikowano w Dz. Urz. Woj. W-M dnia 30.03.2022 r., poz. 1471.</i>	16.03.2022
19	XXXIII/224/2022	w sprawie zatwierdzenia planu pracy Rady Gminy na rok 2022.	Uchwała zrealizowana.	16.03.2022
20	XXXIV/225/2022	w sprawie ustalenia ryczałtowej stawki opłaty za gospodarowanie odpadami komunalnymi za rok od	Uchwała stosowana. <i>Opublikowano w Dz. Urz.</i>	28.03.2022

		domku letniskowego na nieruchomości albo od innej nieruchomości wykorzystywanej na cele rekreacyjno-wypoczynkowe.	<i>Woj. W-M dnia 30.03.2022 r., poz. 1472.</i>	
21	XXXIV/226/2022	w sprawie zmiany uchwały w sprawie określenia wzoru deklaracji o wysokości opłaty za gospodarowanie odpadami komunalnymi składanej przez właścicieli nieruchomości zamieszkałych i nieruchomości, na których nie zamieszkują mieszkańcy, a powstają odpady komunalne oraz warunków i trybu składania deklaracji za pomocą środków komunikacji elektronicznej.	Uchwała stosowana. <i>Opublikowano w Dz. Urz. Woj. W-M dnia 07.04.2022 r., poz. 1682.</i>	28.03.2022
22	XXXIV/227/2022	w sprawie niewyrażenia zgody na wyodrębnienie w budżecie gminy środków stanowiących fundusz sołecki na 2023 rok.	Uchwała zrealizowana.	28.03.2022
23	XXXV/228/2022	w sprawie zmiany Wieloletniej Prognozy Finansowej Gminy Lubomino na lata 2022-2030.	Uchwała zrealizowana.	19.05.2022
24	XXXV/229/2022	w sprawie zmian w budżecie Gminy Lubomino na rok 2022.	Uchwała zrealizowana. <i>Opublikowano w Dz. Urz. Woj. W-M 23.05.2022 r., poz. 2461.</i>	19.05.2022
25	XXXV/230/2022	zmieniająca uchwałę w sprawie określenia szczegółowego sposobu i zakresu świadczenia usług w zakresie odbierania odpadów komunalnych od właścicieli nieruchomości i zagospodarowania tych odpadów.	Uchwała stosowana. <i>Opublikowano w Dz. Urz. Woj. W-M 02.06.2022 r., poz. 2626.</i>	19.05.2022
26	XXXV/231/2022	w sprawie zbycia lokalu mieszkalnego wraz z udziałem w częściach wspólnych budynku i w działce nr 374/4 w wysokości 88/1000 części	<i>W związku z podjęciem uchwały nr XXXIX/251/2022 z dnia 26.10.2022 roku uchwała straciła moc.</i>	19.05.2022

		oraz udzielenia bonifikaty od ceny sprzedaży lokalu mieszkalnego zbywanego na rzecz najemcy w trybie bezprzetargowym.		
27	XXXV/232/2022	w sprawie zbycia lokalu mieszkalnego nr 3 wraz z udziałem w częściach wspólnych budynku i w działce nr 374/4 w wysokości 93/1000 części oraz udzielenie bonifikaty od ceny sprzedaży lokalu mieszkalnego zbywanego na rzecz najemcy w trybie bezprzetargowym.	Uchwała w trakcie realizacji.	19.05.2022
28	XXXV/233/2022	w sprawie zbycia lokalu mieszkalnego wraz z udziałem w częściach wspólnych budynku i w działce nr 6/7 w wysokości 50/100 części oraz udzielenia bonifikaty od ceny sprzedaży lokalu mieszkalnego zbywanego na rzecz najemcy w trybie bezprzetargowym.	Uchwała zrealizowana.	19.05.2022
29	XXXV/234/2022	w sprawie wyrażenia zgody na zawarcie umowy o świadczenie usług w zakresie publicznego transportu zbiorowego.	Uchwała zrealizowana.	19.05.2022
30	XXXV/235/2022	w sprawie wskazania wstępnych miejsc lokalizacji nowych przystanków komunikacyjnych usytuowanych przy drogach gminnych na terenie Gminy Lubomino.	Uchwała zrealizowana.	19.05.2022
31	XXXVI/236/2022	w sprawie udzielenia Wójtowi Gminy Lubomino wotum zaufania.	Uchwała zrealizowana.	09.06.2022
32	XXXVI/237/2022	w sprawie zatwierdzenia sprawozdania finansowego wraz ze sprawozdaniem z wykonania	Uchwała zrealizowana.	09.06.2022

		budżetu Gminy Lubomino za 2021 rok.		
33	XXXVI/238/2022	w sprawie udzielenia absolutorium Wójtowi Gminy Lubomino z tytułu wykonania budżetu za 2021 rok.	Uchwała zrealizowana.	09.06.2022
34	XXXVI/239/2022	w sprawie zmian w Uchwale Nr XXXV/228/2022 Rady Gminy Lubomino z dnia 19 maja 2022 r., w sprawie zmiany Wieloletniej Prognozy Finansowej Gminy Lubomino na lata 2022-2030.	Uchwała zrealizowana.	09.06.2022
35	XXXVII/240/2022	w sprawie zmiany Wieloletniej Prognozy Finansowej Gminy Lubomino na lata 2022-2030.	Uchwała zrealizowana.	30.06.2022
36	XXXVII/241/2022	w sprawie zmian w budżecie Gminy Lubomino na rok 2022.	Uchwała zrealizowana. <i>Opublikowano w Dz. Urz. Woj. W-M dnia 04.07.2022r., poz.3021.</i>	30.06.2022
37	XXXVII/242/2022	w sprawie określenia średniej ceny jednostki paliwa w Gminie Lubomino w roku szkolnym 2022/2023.	Uchwała stosowana.	30.06.2022
38	XXXVII/243/2022	w sprawie nabycia na rzecz Gminy Lubomino nieruchomości gruntowych.	Uchwała zrealizowana	30.06.2022
39	XXXVII/244/2022	w sprawie zakresu pomocy obywatelom Ukrainy w związku z konfliktem zbrojnym na terytorium tego państwa.	Uchwała zrealizowana.	30.06.2022
40	XXXVIII/245/2022	w sprawie zmiany Wieloletniej Prognozy Finansowej Gminy Lubomino na lata 2022-2030.	Uchwała zrealizowana.	28.09.2022
41	XXXVIII/246/2022	w sprawie zmian w budżecie Gminy Lubomino na rok 2022.	Uchwała zrealizowana. <i>Opublikowano w Dz. Urz.</i>	28.09.2022

			<i>Woj. W-M dnia 30.09.2022r., poz.4088.</i>	
42	XXXVIII/247/2022	w sprawie wyrażenia zgody na zawarcie umowy dzierżawy w trybie bezprzetargowym niezabudowanej nieruchomości gruntowej położonej w obrębie Ełdyty Małe, gmina Lubomino, na okres powyżej trzech lat.	Uchwała zrealizowana.	28.09.2022
43	XXXVIII/248/2022	w sprawie określenia tygodniowego obowiązkowego wymiaru godzin zajęć niektórych nauczycieli zatrudnionych w jednostkach organizacyjnych Gminy Lubomino.	Uchwała stosowana. <i>Opublikowano w Dz. Urz. Woj. W-M dnia 05.10.2022r., poz.4214.</i>	28.09.2022
44	XXXVIII/249/2022	w sprawie zmiany uchwały w sprawie ustalenia regulaminu określającego wysokość oraz szczegółowe warunki przyznawania dodatków: za wysługę lat, motywacyjnego, funkcyjnego i za warunki pracy oraz sposób obliczenia wynagrodzenia za godziny nadwymiarowe i godziny doraźnych zastępstw oraz wysokość i warunki wypłacania nagród Wójta Gminy nauczycielom przedszkola i szkół prowadzonych przez Gminę Lubomino.	Uchwała w trakcie realizacji. <i>Opublikowano w Dz. Urz. Woj. W-M dnia 18.01.2023r., poz. 428</i>	28.09.2022
45	XXXVIII/250/2022	w sprawie rozpatrzenia petycji o utworzenie Młodzieżowej Rady Gminy.	Uchwała zrealizowana.	28.09.2022
46	XXXIX/251/2022	w sprawie zbycia lokalu mieszkalnego wraz z udziałem w częściach wspólnych budynku i w działce nr 374/4 w wysokości 88/1000 części oraz udzielenie bonifikaty od ceny sprzedaży lokalu	Uchwała zrealizowana.	26.10.2022

		mieszkalnego zbywanego na rzecz najemcy w trybie bezprzetargowym.		
47	XXXIX/252/2022	w sprawie uchwalenia Roczno-go programu współpracy Gminy Lubomino z organizacjami pozarządowymi oraz podmiotami, o których mowa w art.3 ust.3 ustawy o działalności pożytku publicznego i o wolontariacie na rok 2023.	Uchwała w trakcie realizacji. <i>Opublikowano w Dz. Urz. Woj. W-M dnia 26.10.2022r., poz.5234.</i>	26.10.2022
48	XXXIX/253/2022	zmieniająca uchwałę w sprawie diet oraz zwrotu kosztów podróży dla radnych oraz dla członków komisji doraźnych.	Uchwała stosowana.	26.10.2022
49	XXXIX/254/2022	w sprawie określenia stawek podatku od nieruchomości.	Uchwała w trakcie realizacji. <i>Opublikowano w Dz. Urz. Woj. W-M dnia 28.10.2022r., poz.4525.</i>	26.10.2022
50	XXXIX/255/2022	w sprawie określenia stawek podatku od środków transportowych.	Uchwała w trakcie realizacji. <i>Opublikowano w Dz. Urz. Woj. W-M dnia 28.10.2022r., poz.4525.</i>	26.10.2022
51	XXXIX/256/2022	w sprawie zmiany Wieloletniej Prognozy Finansowej na lata 2022 – 2030.	Uchwała zrealizowana.	26.10.2022
52	XXXIX/257/2022	w sprawie zmian w budżecie Gminy Lubomino na rok 2022.	Uchwała zrealizowana. <i>Opublikowano w Dz. Urz. Woj. W-M dnia 28.10.2022r., poz.4527.</i>	26.10.2022
53	XL/258/2022	w sprawie zmiany Wieloletniej Prognozy Finansowej na lata 2022 – 2030.	Uchwała zrealizowana.	21.11.2022
54	XL/259/2022	w sprawie zmian w budżecie Gminy	Uchwała zrealizowana.	21.11.2022

		Lubomino na rok 2022.	<i>Opublikowano w Dz. Urz. Woj. W-M dnia 28.11.2022r., poz.5008.</i>	
55	XLI/260/2022	w sprawie wysokości i zasad ustalania oraz rozliczania dotacji celowej dla podmiotów prowadzących niepubliczne instytucje opieki nad dziećmi w wieku do lat 3 na terenie Gminy Lubomino w roku 2023.	Uchwała w trakcie realizacji. <i>Opublikowano w Dz. Urz. Woj. W-M dnia 16.12.2022r., poz.5714.</i>	15.12.2022
56	XLI/261/2022	w sprawie wyboru metody ustalenia opłaty za gospodarowanie odpadami komunalnymi, ustalenia stawki tej opłaty oraz ustalenia stawki opłaty za pojemnik.	Uchwała w trakcie realizacji. <i>Opublikowano w Dz. Urz. Woj. W-M dnia 16.12.2022r., poz.5715.</i>	15.12.2022
57	XLI/262/2022	w sprawie Wieloletniej Prognozy Finansowej Gminy Lubomino na lata 2023 – 2030.	Uchwała w trakcie realizacji od 1 stycznia 2023r.	15.12.2022
58	XLI/263/2022	w sprawie uchwalenia budżetu gminy Lubomino na rok 2023.	Uchwała w trakcie realizacji. <i>Opublikowano w Dz. Urz. Woj. W-M dnia 16.12.2022r., poz.5716.</i>	15.12.2022
59	XLII/264/2022	w sprawie zmiany Wieloletniej Prognozy Finansowej Gminy Lubomino na lata 2022 – 2030.	Uchwała zrealizowana.	29.12.2022
60	XLII/265/2022	w sprawie zmian w budżecie Gminy Lubomino na rok 2022.	Uchwała zrealizowana. <i>Opublikowano w Dz. Urz. Woj. W-M dnia 30.12.2022r., poz.5990.</i>	
61	XLII/266/2022	w sprawie posadowienia kamienia z tablicą pamiątkową.	Uchwała w trakcie realizacji.	
62	XLII/267/2022	w sprawie ustalenia planu dofinansowania form doskonalenia zawodowego nauczycieli oraz maksymalnej kwoty dofinansowania opłat w 2023 r. za kształcenie	Uchwała w trakcie realizacji.	

	nauczycieli zatrudnianych w szkołach prowadzonych przez Gminę Lubomino a także form i specjalności kształcenia, na które dofinansowanie jest przyznawane.		
--	-----------------------------------------------------------------------------------------------------------------------------------------------------------	--	--

Źródło: opracowanie własne UG Lubomino

Objaśnienia:

- „uchwała zrealizowana” – uchwała, której postanowienia zostały zrealizowane,
- „uchwała w trakcie realizacji” – uchwała, której postanowienia są w trakcie realizacji i zostaną zrealizowane w określonym czasie,
- „uchwała stosowana” – uchwała, której postanowienia są stosowane podczas realizacji zadań Gminy (np. pobór opłat, zmiany statutu, regulaminy, programy, rozliczanie dotacji, itp.).

Podsumowanie

Raport obejmuje okres od 1 stycznia do 31 grudnia 2022 r., jest więc wycinkiem wieloletniej pracy całego samorządu Gminy Lubomino.

Dziękuję za wysiłek i współpracę wszystkim tym osobom, które stawiają sobie za cel, by Gmina Lubomino była jeszcze bardziej przyjazna dla mieszkańców, aby dawała możliwość wyboru miejsca pracy, szansę godnego życia, dobre warunki kształcenia dzieci. Raport pokazuje, że na każdym odcinku działania samorządu potrzebna jest zgodna praca i zaangażowanie wszystkich organów i pracowników gminy, jednostek organizacyjnych, jednostek pomocniczych, instytucji kultury. I za tą pracę, która ma bezpośrednie przełożenie na codzienną jakość życia mieszkańców, wszystkim dziękuję.