

RAPORT O STANIE GMINY LUBOMINO

za rok 2023



Podstawa prawna opracowania raportu:

- Ustawa z dnia 8 marca 1990 r. o samorządzie gminnym (Dz. U. rok 2024, poz. 609 z późn.zm.) art.28 aa;
- Uchwała Nr V/31/2019 Rady Gminy Lubomino z dnia 28 lutego 2019 r. w sprawie określenia szczegółowych wymogów raportu o stanie gminy.

Szanowni Państwo,

zgodnie z wprowadzoną w 2018 r. nowelizacją ustawy z dnia 8 marca 1990 r. o samorządzie gminnym Wójt co roku do 31 maja przedstawia Radzie Gminy raport o stanie gminy.

Raport obejmuje podsumowanie działalności Wójta w roku poprzednim i stanowi miarodajne źródło wiedzy o sytuacji w gminie oraz zmianach zachodzących we wszystkich obszarach aktywności jej mieszkańców. Zakres opracowanego dokumentu jest zgodny z Uchwałą Nr V/31/2019 Rady Gminy Lubomino z dnia 28 lutego 2019 r. w sprawie określenia szczegółowych wymogów raportu o stanie gminy:

- Uwzględni analizę działalności Gminy Lubomino w 12 obszarach:
 - I. rolnictwa,
 - II. oświaty i wychowania,
 - III. demografii i przedsięwzięć prorodzinnych,
 - IV. kultury, sportu i rekreacji,
 - V. bezpieczeństwa publicznego i ochrony przeciwpożarowej,
 - VI. pomocy społecznej,
 - VII. ochrony środowiska naturalnego,
 - VIII. funkcjonowania gminnych jednostek organizacyjnych,
 - IX. realizacji funduszu sołeckiego,
 - X. gminnej infrastruktury technicznej,
 - XI. promocji,
 - XII. współpracy krajowej i zagranicznej,
- zawiera informacje dotyczące:
 - I. stanu realizacji polityk, programów i strategii realizowanych przez Gminę Lubomino i jej jednostki organizacyjne,
 - II. sposobu wykonania uchwał podjętych przez Radę Gminy Lubomino.

Lektura raportu pozwala w maksymalnie zobiektywizowany sposób przyrzeć się głównym trendom rozwojowym Gminy Lubomino. Informacje zawarte w niniejszym dokumencie posłużą mieszkańcom Gminy Lubomino do zwiększenia wiedzy na temat funkcjonowania samorządu gminnego, a także staną się podstawą do prowadzenia dialogu na temat przyszłości gminy.

Dokument jest dostępny na stronie internetowej urzędu www.lubomino.pl, w Biuletynie Informacji Publicznej Urzędu Gminy Lubomino oraz w sekretariacie Urzędu Gminy Lubomino (w pokoju nr 12).

Raport wykonano z należytą starannością według najlepszej wiedzy i pozyskanych materiałów źródłowych.

Zachęcam wszystkich zainteresowanych, a w szczególności mieszkańców do lektury dokumentu.

Wójt Gminy Lubomino
Joanna Karpińska- Koźlik

Opracowanie:

Urząd Gminy Lubomino

Fotografie:

Zbiory Urzędu Gminy Lubomino, zbiory jednostek organizacyjnych Gminy Lubomino

Raport o stanie Gminy Lubomino opracowano w oparciu o materiały źródłowe i informacje przekazane przez: referaty oraz samodzielne stanowiska pracy Urzędu Gminy Lubomino, jednostki organizacyjne gminy: Gminny Ośrodek Pomocy Społecznej w Lubominie, Zespół Szkół w Lubominie, Szkołę Podstawową w Wilczkowie, Środowiskowy Dom Samopomocy w Wolnicy, instytucję kultury: Gminną Bibliotekę Publiczną w Lubominie, Główny Urząd Statystyczny oraz inne instytucje.

Raport o stanie Gminy Lubomino zawiera dane według stanu na dzień 31 grudnia 2023 r., o ile nie zaznaczono inaczej oraz dane historyczne, dzięki którym istnieje możliwość porównania poziomu rozwoju gminy na przestrzeni ostatnich kilku lat.

Przy publikacji danych z niniejszego opracowania prosimy o podanie źródła.

Wydawca składa podziękowania wszystkim podmiotom, które - udostępniając dane – przyczyniły się do opracowania publikacji.

SPIS TREŚCI

| | | | |
|-----|--|------|---------|
| 1. | OGÓLNA CHARAKTERYSTYKA GMINY LUBOMINO | str. | 4-5 |
| 2. | ZARZĄDZANIE GMINĄ LUBOMINO | str. | 5-7 |
| 3. | DEMOGRAFIA | str. | 7-11 |
| 4. | BEZPIECZEŃSTWO PUBLICZNE I OCHRONA PRZECIWPOŻAROWA | str. | 11-13 |
| 5. | POMOC SPOŁECZNA | str. | 13-25 |
| 6. | ŚRODOWISKOWY DOM SAMOPOMOCY W WOLNICY | str. | 26-32 |
| 7. | REALIZACJA FUNDUSZU SOŁECKIEGO, WSPÓŁPRACA Z SOŁTYSAMI | str. | 33-34 |
| 8. | KULTURA, SPORT I REKREACJA | str. | 34-40 |
| 9. | SAMORZĄDOWA INSTYTUCJA KULTURY – GMINNA BIBLIOTEKA PUBLICZNA W LUBOMINIE | str. | 40-50 |
| 10. | OŚWIATA I WYCHOWANIE | str. | 50-65 |
| 11. | PROMOCJA GMINY LUBOMINO, WSPÓŁPRACA KRAJOWA I ZAGRANICZNA | str. | 65-69 |
| 12. | PLANOWANIE PRZESTRZENNE | str. | 69-70 |
| 13. | PROGRAM OPIEKI NAD ZABYTKAMI | str. | 70-72 |
| 14. | ODBIÓR I ZAGOSPODAROWANIE ODPADÓW KOMUNALNYCH, OCHRONA ŚRODOWISKA | str. | 72 -75 |
| 15. | GMINNA INFRASTRUKTURA TECHNICZNA | str. | 75-80 |
| 16. | ROLNICTWO | str. | 80-81 |
| 17. | WYKONANIE BUDŻETU GMINY LUBOMINO ZA 2023 r. | str. | 82-92 |
| 18. | STAN MIENIA KOMUNALNEGO GMINY LUBOMINO | str. | 92-103 |
| 19. | RELIZACJA UCHWAŁ PODJĘTYCH PRZEZ RADĘ GMINY LUBOMINO W 2023 r. | str. | 103-115 |

1. OGÓLNA CHARAKTERYSTYKA GMINY LUBOMINO



Gmina Lubomino (gmina wiejska) położona jest na północnej Warmii, w północno-zachodniej części województwa warmińsko-mazurskiego zajmując obszar 14 956 ha. Obok takich gmin jak: Kiwity, Orneta, Lidzbark Warmiński od 1999 r. wchodzi w skład Powiatu Lidzbarskiego. Zachodnią granicę gminy stanowi rzeka Pasłęka, obejmująca obszar utworzonego w 1970 r. rezerwatu przyrody „Ostoja bobrów na rzece Pasłęce”, wschodnią rzeka Łyna.

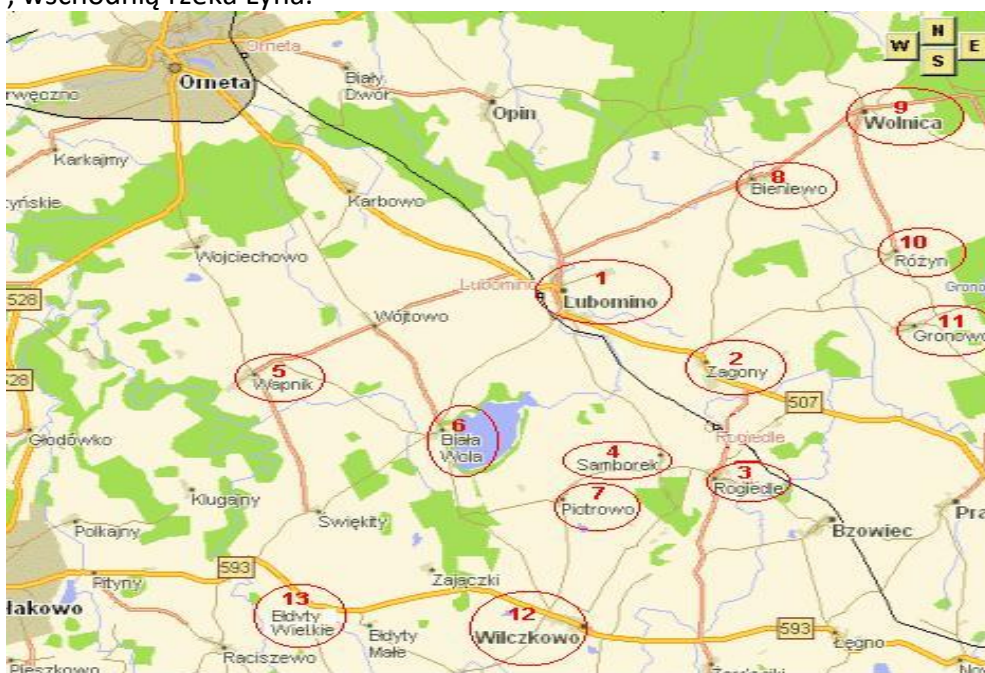

W 2023 r. w skład Gminy Lubomino wchodzi 20 miejscowości: Lubomino, Zagony, Gronowo, Różyn, Wapnik, Biała Wola, Świękity, Świękitki, Samborek, Ełdyty Wielkie, Ełdyty Małe, Poborowo, Karbówka, Zajęczki, Bieniewo, Wolnica, Rogiedle, Wilczkowo, Wójtowo, Piotrowo, które tworzą 13 Sołectw.

Gmina Lubomino od północy sąsiaduje z Gminą Orneta - 8,9 km, od północnego zachodu z Gminą Lidzbark Warmiński - 23,3 km (powiat lidzbarski), od zachodu z Gminą

Miłakowo - 12,8 km (powiat ostródzki), od wschodu z Gminą Dobre Miasto – 13,5 km (powiat olsztyński) i od południa z Gminą Świątki – 16,4 km (powiat olsztyński).

Gminę Lubomino przecinają dwie drogi wojewódzkie, droga nr 507 – łącząca Ornetę z Dobrym Miastem oraz droga nr 593 - łącząca Miłakowo z Dobrym Miastem. Przez teren gminy przechodzi linia kolejowa łącząca Olsztyn z Braniewem i dalej z Obwodem Kaliningradzkim.

Na podstawie zestawienia informacyjnego o osobach z bazy Rejestru Mieszkańców na dzień 31 grudnia 2023 r. największymi miejscowościami pod względem liczby ludności w Gminie Lubomino są: Lubomino – z liczbą 1151 zameldowanych osób oraz Wilczkowo – z liczbą 336 zameldowanych osób. Najmniejsze miejscowości to z kolei Świątki – z liczbą zameldowanych osób 6 i Poborowo - z liczbą zameldowanych osób 4.

2. ZARZĄDZANIE GMINĄ LUBOMINO

W myśl rozwiązań ustawy z dnia 8 marca 1990 r. o samorządzie gminnym samorząd gminny jest samodzielnym podmiotem gospodarującym, dysponującym określonym zakresem swobody w decydowaniu o sobie, drodze swojego rozwoju, wspólnym majątku oraz realizacji zadań publicznych. Fundamentem wykonania tych rozwiązań jest administracja samorządowa, własne mienie i finanse. Gmina jako wspólnota samorządowa jest podstawową formą organizacyjną lokalnego życia publicznego. Jej podstawowym zadaniem własnym jest zaspokajanie zbiorowych potrzeb wspólnoty, tworzenie jak najlepszego środowiska życia mieszkańców. Na władzach gminy w 2023 r. spoczywał zatem obowiązek aktywnego sterowania procesami rozwoju gminy, obowiązek wymagający znajomości uwarunkowań i mechanizmów jej rozwoju, wiedzy i umiejętności umożliwiających podejmowanie racjonalnych decyzji oraz zastosowanie właściwych instrumentów oddziaływania na tempo przemian gminnych.

W 2023 r. funkcję organu wykonawczego Gminy Lubomino pełnił Wójt Gminy Lubomino – Pan Andrzej Jan Mazur, funkcję organu kontrolnego i stanowiącego pełniła Rada Gminy Lubomino w składzie (stan na dzień 31.12.2023 r.):

1. Pani Izabela Czaplicka – Przewodnicząca Rady Gminy Lubomino,
2. Pan Tomasz Lisowski – Wiceprzewodniczący Rady Gminy Lubomino,
3. Pani Magdalena Beczak – Przewodnicząca Komisji budżetu i finansów,
4. Pan Adam Chyżyński,
5. Pan Wiesław Grablewski,
6. Pan Józef Karpiński,
7. Pan Dariusz Krysik – Przewodniczący Komisji rolnictwa, samorządu terytorialnego i inicjatyw gospodarczych,
8. Pan Jarosław Łosiewicz,
9. Pan Zdzisław Naguszewski - Przewodniczący Komisji skarg, wniosków i petycji
10. Pan Andrzej Perdian - Przewodniczący Komisji kultury, oświaty i promocji Gminy,
11. Pan Damian Przybyszewski,
12. Pan Stanisław Sienkiewicz,

13. Pan Zbigniew Stańczyk - Przewodniczący Komisji rewizyjnej,
14. Pan Robert Świtalski,
15. Pan Adam Wieczorek.

W 2023 r. finansowanie działalności Rady Gminy zamknęło się w kwocie 89.575,73 zł, zł w tym: za udział w posiedzeniach komisji i rady gminy oraz za udział w Zgromadzeniach Związku Gmin „EKOWOD” – 87.247,62 zł, materiały biurowe, woda na sesję i komisje – 2328,11 zł.

W roku 2023 Wójt Gminy Lubomino wydał 108 zarządzeń, odpowiadał za: wykonanie 64 uchwał podjętych przez Radę Gminy Lubomino, kierowanie bieżącymi sprawami gminy, nadzór nad prowadzeniem gospodarki finansowej oraz reprezentował gminę na zewnątrz. Koordynował prace związane z przygotowaniem i realizacją inwestycji gminnych oraz projektów finansowanych z udziałem środków pochodzących z Budżetu Państwa bądź z budżetu Unii Europejskiej.

W 2023 r. do Urzędu Gminy Lubomino wpłynęło 6256 pism, w tym 39 wniosków o udostępnienie informacji publicznej.

Urząd Gminy Lubomino

W minionym roku Wójt Gminy Lubomino wykonywał zadania za pośrednictwem Urzędu Gminy Lubomino:

- jednostki budżetowej powołanej do wykonywania zadań publicznych o znaczeniu lokalnym;
- z siedzibą przy ul. Kopernika 7, 11 -135 Lubomino

pełniąc funkcję zwierzchnika służbowego wobec:

1. Skarbnika Gminy Lubomino/Kierownika Referatu Finansowego – Pani Wiesławy Nikorowskiej,
2. Sekretarza Gminy Lubomino – Pani Joanny Karpińskiej-Koźlik,
3. Kierownika Referatu Rolnictwa Gospodarki Komunalnej i Transportu,
4. Kierownika Urzędu Stanu Cywilnego,
5. pozostałych pracowników urzędu a także
6. dyrektorów oraz kierowników jednostek organizacyjnych gminy.

Zatrudnienie na dzień 31.12.2023 r. w Urzędzie Gminy Lubomino wyniosło 36 osób oraz pracowników gospodarczych 7 osób.

Przeciętna liczba zatrudnionych w roku 2023 wyniosła 32,8 etatów.

Na dzień 31.12.2023 r. w Gminie Lubomino funkcjonowały następujące jednostki organizacyjne:

Urząd Gminy Lubomino

Zespół Szkół w Lubominie:

- Szkoła Podstawowa im. Orła Białego w Lubominie,
- Przedszkole Samorządowe w Lubominie z oddziałami zamiejscowymi w Rogiedlach

Szkoła Podstawowa w Wilczkowie

Środowiskowy Dom Samopomocy w Wolnicy

Gminna Biblioteka Publiczna w Lubominie:

- Filia biblioteczna w Rogiedlach,
- Filia biblioteczna w Wilczkowie

Gminny Ośrodek Pomocy Społecznej w Lubominie

3. DEMOGRAFIA

W Gminie Lubomino według stanu na dzień 31 grudnia 2023 r. zameldowanych było 3498 mieszkańców, w tym 1736 kobiet i 1762 mężczyzn.

Na przestrzeni ostatnich lat liczba osób zameldowanych w gminie na pobyt stały systematycznie spada.

- w roku 2023 zameldowanych w Gminie Lubomino było 3498 osób w tym: 1736 kobiet i 1762 mężczyzn,
- w roku 2022 zameldowanych w Gminie Lubomino było 3554 osób w tym: 1755 kobiet i 1799 mężczyzn,

Liczba osób zameldowanych (na pobyt stały) w Gminie Lubomino w latach 2023-2020

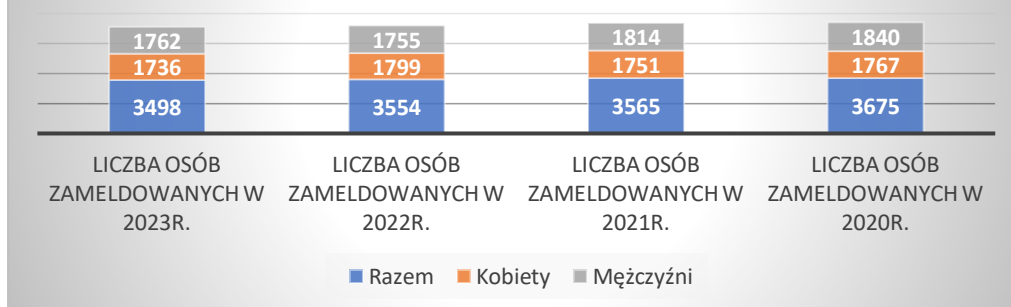

Źródło: opracowanie własne UG Lubomino

Liczba mieszkańców gminy w poszczególnych miejscowościach w 2023 r. przedstawiała się następująco:

| Miejscowość | Liczba mieszkańców | Wiek<18 lat | Dorośli | Kobiety | Mężczyźni |
|----------------|--------------------|-------------|---------|---------|-----------|
| Biała Wola | Rok 2023 183 | 50 | 133 | 88 | 95 |
| | Rok 2022 182 | 50 | 132 | 86 | 95 |
| | Rok 2021 178 | 47 | 131 | 88 | 92 |
| | Rok 2020 180 | 48 | 132 | 92 | 92 |
| Bieniewo | Rok 2023 247 | 57 | 190 | 115 | 132 |
| | Rok 2022 251 | 58 | 193 | 119 | 132 |
| | Rok 2021 244 | 57 | 187 | 114 | 130 |
| | Rok 2020 248 | 59 | 189 | 115 | 133 |
| Ełdyty Małe | Rok 2023 38 | 7 | 31 | 24 | 14 |
| | Rok 2022 38 | 7 | 31 | 24 | 15 |
| | Rok 2021 38 | 7 | 31 | 23 | 15 |
| | Rok 2020 39 | 7 | 32 | 24 | 15 |
| Ełdyty Wielkie | Rok 2023 228 | 41 | 187 | 107 | 121 |
| | Rok 2022 243 | 44 | 199 | 115 | 128 |
| | Rok 2021 248 | 44 | 204 | 117 | 131 |
| | Rok 2020 252 | 45 | 207 | 119 | 133 |
| Gronowo | Rok 2023 134 | 24 | 110 | 62 | 72 |
| | Rok 2022 135 | 22 | 111 | 60 | 75 |
| | Rok 2021 136 | 21 | 114 | 60 | 76 |
| | Rok 2020 137 | 29 | 116 | 61 | 76 |
| Karbówka | Rok 2023 14 | 0 | 14 | 5 | 9 |
| | Rok 2022 14 | 0 | 14 | 5 | 9 |
| | Rok 2021 14 | 0 | 14 | 6 | 8 |
| | Rok 2020 16 | 0 | 16 | 7 | 9 |
| Lubomino | Rok 2023 1151 | 251 | 900 | 582 | 569 |
| | Rok 2022 1171 | 261 | 910 | 589 | 582 |

| | | | | | |
|------------|---------------|-----|-----|-----|-----|
| | Rok 2021 1172 | 256 | 920 | 581 | 591 |
| | Rok 2020 1181 | 256 | 925 | 583 | 598 |
| Piotrowo | Rok 2023 87 | 21 | 66 | 40 | 47 |
| | Rok 2022 95 | 25 | 70 | 43 | 52 |
| | Rok 2021 94 | 25 | 69 | 42 | 52 |
| | Rok 2020 95 | 25 | 70 | 43 | 52 |
| Poborowo | Rok 2023 4 | 0 | 4 | 1 | 3 |
| | Rok 2022 4 | 0 | 4 | 1 | 3 |
| | Rok 2021 4 | 0 | 4 | 1 | 3 |
| | Rok 2020 4 | 0 | 4 | 1 | 3 |
| Rogiedle | Rok 2023 330 | 67 | 263 | 168 | 162 |
| | Rok 2022 321 | 70 | 251 | 164 | 157 |
| | Rok 2021 321 | 72 | 249 | 161 | 160 |
| | Rok 2020 316 | 63 | 253 | 158 | 158 |
| Różyn | Rok 2023 23 | 0 | 23 | 10 | 13 |
| | Rok 2022 26 | 1 | 25 | 12 | 14 |
| | Rok 2021 27 | 2 | 25 | 13 | 14 |
| | Rok 2020 27 | 2 | 25 | 13 | 14 |
| Samborek | Rok 2023 68 | 9 | 59 | 33 | 35 |
| | Rok 2022 74 | 12 | 62 | 34 | 40 |
| | Rok 2021 73 | 10 | 63 | 33 | 40 |
| | Rok 2020 72 | 10 | 62 | 34 | 38 |
| Świątkitki | Rok 2023 6 | 1 | 5 | 3 | 3 |
| | Rok 2022 6 | 1 | 5 | 3 | 3 |
| | Rok 2021 5 | 1 | 4 | 2 | 3 |
| | Rok 2020 5 | 1 | 4 | 2 | 3 |
| Świąkity | Rok 2023 65 | 27 | 38 | 36 | 29 |
| | Rok 2022 66 | 26 | 40 | 36 | 30 |
| | Rok 2021 64 | 26 | 38 | 35 | 28 |
| | Rok 2020 63 | 26 | 37 | 35 | 28 |
| Wapnik | Rok 2023 135 | 27 | 108 | 74 | 61 |
| | Rok 2022 136 | 32 | 104 | 74 | 62 |
| | Rok 2021 138 | 36 | 102 | 77 | 61 |
| | Rok 2020 140 | 44 | 99 | 78 | 62 |
| Wilczkowo | Rok 2023 336 | 54 | 282 | 163 | 173 |
| | Rok 2022 338 | 57 | 281 | 160 | 178 |
| | Rok 2021 341 | 55 | 286 | 164 | 177 |
| | Rok 2020 353 | 58 | 295 | 170 | 183 |
| Wolnica | Rok 2023 207 | 38 | 169 | 109 | 98 |
| | Rok 2022 209 | 37 | 172 | 110 | 99 |
| | Rok 2021 212 | 40 | 172 | 113 | 99 |
| | Rok 2020 215 | 43 | 172 | 113 | 102 |
| Wójtowo | Rok 2023 23 | 5 | 18 | 14 | 9 |

| | | | | | |
|-----------------|--------------|-----|------|------|------|
| | Rok 2022 23 | 5 | 18 | 14 | 9 |
| | Rok 2021 22 | 5 | 18 | 13 | 9 |
| | Rok 2020 22 | 5 | 17 | 13 | 9 |
| Zagony | Rok 2023 157 | 30 | 127 | 75 | 82 |
| | Rok 2022 163 | 32 | 131 | 78 | 85 |
| | Rok 2021 163 | 34 | 129 | 77 | 86 |
| | Rok 2020 171 | 42 | 129 | 79 | 92 |
| Zajączki | Rok 2023 62 | 17 | 45 | 27 | 35 |
| | Rok 2022 70 | 16 | 45 | 26 | 35 |
| | Rok 2021 70 | 29 | 51 | 31 | 39 |
| | Rok 2020 73 | 21 | 49 | 32 | 38 |
| RAZEM rok 2023: | 3 498 | 726 | 2772 | 1736 | 1762 |

Przemieszczenia ludności w okresie od 01.01.2023 r. do 31.12.2023 r. w ramach całej gminy (pobyty stały i czasowy):

- zameldowania 79,
- wymeldowania 137.

Przyrost naturalny w Gminie Lubomino na przestrzeni ostatnich lat systematycznie maleje. W 2023r. liczba urodzeń żywych wyniosła 15 (liczba osób urodzonych, zameldowanych na pobyty stały w gminie Lubomino, w okresie od I-XII.2023 r.), liczba zgonów 46 (liczba osób zmarłych ostatnio zameldowanych na pobyty stały w gminie Lubomino w okresie od I-XII.2023 r.).

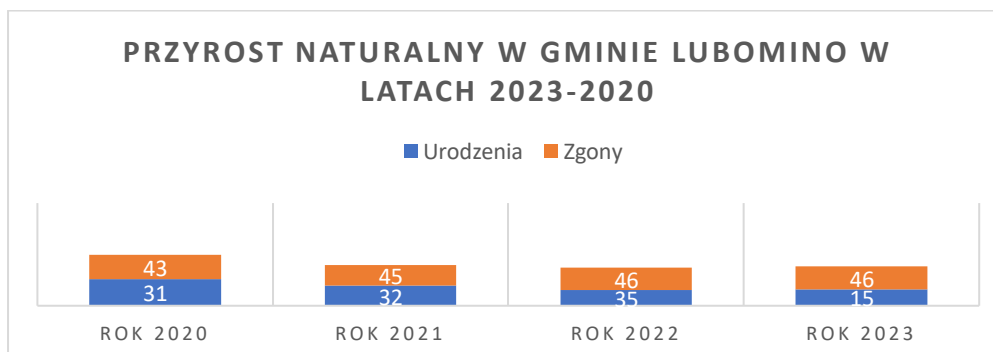

Źródło: opracowanie własne UG Lubomino

W 2023 r. w Gminie Lubomino struktura wieku mieszkańców przedstawiała się następująco:

- w wieku 0-6 lat – 257 osób;
- w wieku 7-15 lat – 383 osób;
- w wieku 16-19 lat – 165 osób;
- w wieku 20-60 lat kobiety – 904 osób;
- w wieku 20-65 lat mężczyźni – 1144 osób;
- powyżej 60 lat kobiety – 430 osób;
- powyżej 65 lat mężczyźni – 215 osób.

Liczba osób bezrobotnych zarejestrowanych w gminie Lubomino w 2023r. wynosiła 134 (w 2022 r. 147), w tym 76 osób stanowiły kobiety (57 %), 58 osób bezrobotnych stanowili mężczyźni (43 %).

W XII.2023 r. stopa bezrobocia dla powiatu wyniosła 10 % dla województwa – 8,3 %.

4. BEZPIECZEŃSTWO PUBLICZNE I OCHRONA PRZECIWPOŻAROWA

Potrzeba bezpieczeństwa należy do podstawowych potrzeb społeczeństwa. Bezpieczeństwo mieszkańców jest niewątpliwie jednym z podstawowych zadań własnych gminy. Znacznym zagrożeniem bezpieczeństwa ludności i jej mienia jest zagrożenie pożarowe. W minionym roku na terenie Gminy Lubomino prowadziły działalność dwie jednostki Ochotniczych Straży Pożarnych należące do Krajowego Systemu Ratowniczo-Gaśniczego, który stanowi integralną część ogólnopolskiego systemu bezpieczeństwa. Przynależność do systemu zobowiązywała ochotników do utrzymywania wymaganej gotowości operacyjnej do walki z pożarami i innymi klęskami żywiołowymi oraz realizacji zadań związanych z ratownictwem technicznym, chemiczno-ekologicznym, poszukiwawczo-ratowniczym, wodnym i medycznym.

✚ Ochotnicza Straż Pożarna w Lubominie

✚ Ochotnicza Straż Pożarna w Wilczkowie.

Do Ochotniczych Straży Pożarnych należało łącznie 51 członków, w tym 44 czynnych członków, 3 członków wspierających, 4 członków honorowych.

W 2023 r. obie jednostki dysponowały własną bazą lokalową w postaci remiz strażackich. Na wyposażeniu jednostek było 5 samochodów pożarniczych wykorzystywanych do działań ratowniczo-gaśniczych.

| | |
|--|--|
| <p><i>Wyposażenie jednostki OSP LUBOMINO w 2023 r.</i></p> | <p>OSP Lubomino:</p> <ol style="list-style-type: none"> 1) Samochód Mercedes ATEGO – GBA-2/25 2) Samochód MAN TGM 18.320 – GBA-4/28 3) Samochód MERCEDES LAF1113B – GBA-2/25 4) Piły do drewna oraz do betonu i stali (STIHL: 039, MS 440, MS 231, TS 400) 5) Motopompa Tohatsu VC72AS 6) Motopompa szlamowa PH-2400 HONDA GX 390 7) Pompa pływakowa Niagara HONDA 8) Agregat hydrauliczny WEBER -HYDRAULIK V 50 eco 9) Pompa szlamowa – Honda KTH 80 x 10) Agregat prądotwórczy – Honda GX200 11) Agregat prądotwórczy – FOGO FH 6001 12) Wentylator oddymiający – Honda GX160 13) Pompa pływakowa Niagara 2 HONDA 14) Agregat prądotwórczy – FOGO F 4001 iSE |
|--|--|

| | |
|--|--|
| <p><i>Wypożyczenie jednostki OSP WILCZKOWO w 2023 r.</i></p> | <p>OSP Wilczkowo:</p> <p>1) Samochód Ford Transit SLRt</p> <p>2) Samochód STAR MAN – GBA - 2/20</p> <p>3) Pompa szlamowa Subaru PTX 301ST</p> <p>4) Pompa pływająca Niagara 1</p> <p>5) Agregat prądotwórczy „GEKO” 2,5 kW</p> <p>6) Agregat wodociśnieniowy na samochodzie SLRt Ford</p> <p>7) Piła spalinowa do drewna (STIHL: MS 290, MS 362)</p> <p>8) Motopompa pływająca MP-4/2 NIAGARA 1</p> <p>9) Piła do betonu i stali Makita DPC 7331</p> <p>10) Agregat hydrauliczny Holmatro SR 20 PC 2</p> |
|--|--|

W okresie od dnia 1 stycznia 2023 r. do dnia 31 grudnia 2023 r. na terenie Gminy Lubomino odnotowano:

- 18 zdarzeń pożarowych,
- 31 miejscowych zagrożeń, z czego 28 zagrożenia zostały zaklasyfikowane do kategorii – lokalnych, 2 zagrożenie – małe, 1 zagrożenie – średnie. W miejscowych zagrożeniach w 2023 r. w Gminie Lubomino zostało rannych: 3 osób dorosłych, 0 dzieci, 2 ofiara śmiertelna.

Udział jednostek OSP w działaniach ratowniczo-gaśniczych w 2023 r.:

1. OSP Lubomino - 43 działania, w tym: 17 pożarów, 24 miejscowych zagrożeń, 2 alarm fałszywy;
2. OSP Wilczkowo – 23 działań, w tym: 11 pożarów, 12 miejscowych zagrożeń, 0 alarmy fałszywe.

Zbiórce zestawienie podstawowych danych statystycznych o pożarach oraz miejscowych zagrożeniach w powiecie lidzbarskim (analiza porównawcza 5 gmin) w latach 2022-2023.

| Gmina | Ogółem zdarzeń | | Pożary | | Miejscowe zagrożenia | | Alarmy fałszywe | |
|-----------------------|----------------|------|--------|------|----------------------|------|-----------------|------|
| | 2022 | 2023 | 2022 | 2023 | 2022 | 2023 | 2022 | 2023 |
| Lubomino | 86 | 51 | 25 | 18 | 59 | 31 | 2 | 2 |
| Kiwity | 54 | 50 | 9 | 11 | 44 | 38 | 1 | 1 |
| m. Lidzbark Warmiński | 219 | 173 | 39 | 17 | 138 | 114 | 42 | 42 |
| Lidzbark Warmiński | 183 | 144 | 28 | 24 | 143 | 113 | 12 | 7 |
| Orneta | 250 | 175 | 61 | 42 | 169 | 119 | 20 | 14 |

Źródło: Informacja Komendanta Powiatowej Państwowej Straży Pożarnej w Lidzbarku Warmińskim za 2023 r.

Znaczący udział w kształtowaniu polityki bezpieczeństwa na terenie Gminy Lubomino w 2023 r. miał samorząd gminny, który wspierał działania Komendy Powiatowej Policji w Lidzbarku Warmińskim i Komisariatu Policji w Ornecie. W 2023 m. r. Gmina Lubomino przekazała na rzecz Funduszu Wsparcia Policji środki finansowe w kwocie 5017,68 zł.

W 2023 r. teren Gminy Lubomino nadzorowany był przez Komisariat Policji w Ornecie.

5. POMOC SPOŁECZNA

Gminny Ośrodek Pomocy Społecznej w Lubominie, zwany dalej ośrodkiem, jest jednostką organizacyjną gminy powołaną Uchwałą Nr X/34/90 Rady Narodowej w Lubominie z dnia 22 lutego 1990 r. Działa w oparciu o ustawę o samorządzie gminnym, ustawę o pomocy społecznej, Statut uchwalony przez Radę Gminy Lubomino w dniu 26 października Uchwałą Nr XLIX/315/2023 w sprawie uchwalenia Statutu Gminnego Ośrodka Pomocy społecznej w Lubominie, Zarządzenia Wójta Gminy Lubomino oraz szereg innych obowiązujących aktów prawnych i przepisów. Zgodnie z ustawą o pomocy społecznej Ośrodek Pomocy Społecznej jest narzędziem instytucji polityki społecznej państwa mającym na celu umożliwienie osobom i rodzinom przezwyciężenie trudnych sytuacji życiowych, których nie są one w stanie pokonać wykorzystując własne uprawnienia, zasoby i możliwości. Ma za zadanie wspierać osoby i rodziny w wysiłkach zmierzających do zaspokojenia niezbędnych potrzeb i umożliwiać im życie w warunkach odpowiadających godności człowieka. Ustawowo zobowiązany jest również do podejmowania innych zadań wynikających z rozeznanych potrzeb gminy, w tym tworzenia i realizacji programów ostonowych. Realizując swoje cele ośrodek współpracuje z organami administracji samorządowej, rządowej, organizacjami społecznymi, Kościołem Katolickim i innymi kościołami, związkami wyznaniowymi oraz osobami prawnymi i fizycznymi. Działalność Gminnego Ośrodka Pomocy Społecznej w Lubominie ma na celu dążenie do poprawy jakości życia słabszych społecznie i ekonomicznie mieszkańców gminy, dbałość o zapewnienie prawidłowego rozwoju i funkcjonowania rodzin przeżywających trudności i kryzysy, budowanie właściwych relacji między jej członkami, właściwe pełnienie przez nich ról społecznych, wspieranie ich dążeń do usamodzielnienia, bezpieczeństwo oraz właściwy rozwój i wyrównywanie szans dzieci i młodzieży, przeciwdziałanie demoralizacji, zasadami równości, pomocniczości, solidarności mając na względzie interes społeczny i słuszny interes obywateli. Rozeznaje i realizuje potrzeby obywateli i potrzeby wskazane przez władze gminy. Realizuje działania wynikające z zapisów strategii rozwiązywania problemów społecznych. Tworzy lub współtworzy programy na rzecz mieszkańców gminy. Prowadzi obsługę organizacyjno-techniczną Zespołu Interdyscyplinarnego ds. przeciwdziałania przemocy domowej, bierze udział w pracach Gminnej Komisji Rozwiązywania Problemów Alkoholowych. W celu realizacji coraz większej ilości zadań wiedza pracowników ośrodka musi wykraczać poza problematykę pomocy społecznej i obejmować szerokie spectrum informacji koniecznych w procesie udzielania pomocy osobom i rodzinom tego wymagającym. Coraz bardziej istotne staje się również stosowanie interdyscyplinarnych rozwiązań, pogłębianie współpracy i budowanie partnerstw na rzecz pobudzania szeroko pojętej aktywności osób i rodzin trafiających do systemu pomocy społecznej. Gminny Ośrodek Pomocy Społecznej w Lubominie realizuje swoje obowiązki zgodnie z zasadami celowości, legalności i gospodarności w zakresie

wydatkowania środków finansowych, obowiązującymi standardami oraz zasadami etyki zawodowej.

Struktura organizacyjna, szkolenia pracowników

Ośrodkiem kieruje jednoosobowo kierownik, zatrudniony w pełnym wymiarze czasu pracy. Zatrudnienie w Gminnym Ośrodku Pomocy Społecznej w Lubominie w roku 2023 przedstawiało się następująco:

Tabela nr 1 Struktura zatrudnienia w GOPS w Lubominie w 2023 r.

| L.P. | Stanowisko | Liczba etatów |
|------|-------------------------------------|---------------|
| 1. | Kierownik | 1 |
| 2. | Starszy specjalista pracy socjalnej | 1 |
| 3. | Specjalista pracy socjalnej | 1 |
| 4. | Starszy pracownik socjalny | 1 |
| 5. | Asystent rodziny | 1 |

Źródło: Opracowanie własne

Tabela nr 2 Wydatki związane z bieżącą działalnością GOPS w 2023 roku
(Dział 852, Rozdział 85219, § Ośrodki pomocy społecznej)

| Opis | Kwota ogółem | Budżet państwa | Budżet gminy |
|--|--------------|----------------|--------------|
| Wydatki związane z zatrudnieniem | | | |
| Wynagrodzenia osobowe pracowników | 289 556,20 | 100 895,00 | 188 661,20 |
| Dodatkowe wynagrodzenie roczne | 19 090,35 | 0,00 | 19 090,35 |
| Składki na ubezpieczenie społeczne | 54 211,84 | 18 090,00 | 36 121,84 |
| Składki na fundusz pracy | 7 407,60 | 2 471,00 | 4 936,60 |
| Razem | 370 265,99 | 121 456,00 | 248 809,99 |
| Pozostałe wydatki | | | |
| Wydatki na ZFŚS | 8 048,95 | 0,00 | 8 048,95 |
| Pozostałe wydatki związane z wynagrodzeniem (umowa zlecenie) | 3 840,00 | 0,00 | 3 840,00 |

| | | | |
|--|------------|------------|------------|
| Podnoszenie kwalifikacji pracowników | 1 583,04 | 0,00 | 1 583,04 |
| Doposażenie | 9 004,34 | 6 463,00 | 2 541,34 |
| Wydatki bieżące (umowy zlecenia, prowizje bankowe, usługi pocztowe, podatki) | 42 818,03 | 0,00 | 42 818,03 |
| Razem | 65 294,36 | 6 463,00 | 58 831,36 |
| Wydatki łącznie | 435 560,35 | 127 919,00 | 307 641,35 |

Źródło: Opracowanie własne

Ogółem w 2023 r. wydatki ośrodka w działach 852 – Pomoc społeczna i 855 – Rodzina wyniosły 1 449 898,35 zł z tego z dotacji – 641 010,87 zł, z budżetu gminy – 808 887,48 zł. Dochód wykonany przez ośrodek w 2023 r. wyniósł 82 915,63

Dane dotyczące osób korzystających ze świadczeń Gminnego Ośrodka Pomocy Społecznej w Lubominiu

Zadania w zakresie pomocy społecznej, rodzaje świadczeń, zasady i tryb ich udzielania oraz organizację pomocy społecznej określa ustawa z dnia 12 marca 2004 r. o pomocy społecznej oraz akty wykonawcze do tej ustawy. Pomocy społecznej udziela się osobom i rodzinom w szczególności z powodu przesłanek określonych w art. 7 ustawy o pomocy społecznej tj.: ubóstwa, sieroctwa, bezdomności, bezrobocia, niepełnosprawności i innych. Prawo do świadczeń z pomocy społecznej w 2023 r. przysługiwało osobom i rodzinom spełniającym następujące kryteria dochodowe:

Tabela nr 3 Kryteria dochodowe

| Kryterium dochodowe uprawniające do świadczeń z pomocy społecznej dla osoby w rodzinie | Kryterium dochodowe uprawniające do świadczeń z pomocy społecznej dla osoby samotnie gospodarującej |
|--|---|
| 600,00 zł | 776,00 zł |

Źródło: Ustawa z dnia 12 marca 2004 r. o pomocy społecznej (Dz.U. z 2023 poz. 901 ze zm.)

Zadania wynikające z ustawy o pomocy społecznej oraz innych ustaw, przepisów prawa miejscowego oraz zawartych w Uchwałach Rady Gminy Lubomino, wykonywane były zgodnie

15

z potrzebami społeczności gminnej, wyrażonej w składanych wnioskach o pomoc. W 2023 r. Ośrodek rozpatrzył 682 wnioski z prośbą o udzielenie pomocy w różnej formie.

Tabela nr 4 Liczba rodzin i osób objętych pomocą społeczną w 2023 r.

| Wyszczególnienie | Liczba osób, którym decyzją przyznano świadczenie | Liczba rodzin | Liczba osób w rodzinach |
|--|---|------------------------|-------------------------|
| Świadczenia przyznane w ramach zadań zleconych i zadań własnych, bez względu na rodzaj, formę, liczbę, źródło finansowania | 224 (w 2022 r. 253) | 139 (w 2022 r. 156) | 350 (w 2022 r. 394) |
| Świadczenia pieniężne | 118 | 116 | 294 |
| Świadczenia niepieniężne | 109 | 61 | 227 |
| Praca socjalna (wyłącznie) | - | 51 | 136 |

Źródło: Opracowanie własne

Tabela nr 5. Powody przyznawania świadczeń pomocy społecznej w 2023 r.

| Powód trudnej sytuacji życiowej | Liczba rodzin | Liczba osób w rodzinach |
|---|---------------|-------------------------|
| Bezrobocie | 70 | 216 |
| Niepełnosprawność | 42 | 69 |
| Długotrwała lub ciężka choroba | 53 | 91 |
| Potrzeba ochrony macierzyństwa | 24 | 135 |
| Bezradność w sprawach opiek.- wych. | 14 | 61 |
| Trudności w przystosowaniu się po opuszczeniu zakładu karnego | 1 | 1 |
| Ubóstwo | 23 | 23 |
| Zdarzenie losowe | 5 | 13 |
| Alkoholizm | 4 | 4 |

Źródło: Opracowanie własne

Zasiłek celowy na pokrycie wydatków powstałych w wyniku zdarzenia losowego

Świadczenie to może być przyznane osobom albo rodzinom, które poniosły straty w wyniku zdarzenia losowego niezależnie od dochodu. W 2023 roku tego typu świadczenie było wypłacone 5 rodzinom pogorzalców na kwotę 15 000,00 zł. Zasiłek został w całości sfinansowany ze środków z budżetu Marszałka Województwa Warmińsko – Mazurskiego.

Przyznawanie i opłacanie zasiłków stałych

Zasiłek stały jest świadczeniem przysługującym osobom całkowicie niezdolnym do pracy z powodu wieku lub niepełnosprawności, spełniającym kryterium dochodowe i stanowi dochód lub uzupełnienie dochodu tych osób do kryterium dochodowego. W 2023 r. pomocą w tej formie objęto 16 osób. Kwota realizacji zadania wyniosła 93 713,10 zł. Jest to zadanie własne, na które gmina otrzymała dotację.

Opłacanie składek na ubezpieczenie zdrowotne

W zakresie ubezpieczenia zdrowotnego opłacano składkę za osoby pobierające zasiłek stały z pomocy społecznej niepodlegające obowiązkowi ubezpieczenia zdrowotnego z innego tytułu. Jest to ubezpieczenie obowiązkowe, którym objęto 14 osób. Koszt świadczeń wyniósł 7 969,77 zł - pokryty z dotacji.

Przyznawanie i opłacanie zasiłków okresowych

Zasiłek okresowy adresowany jest do osób i rodzin bez dochodów lub o dochodach niższych niż ustawowe kryterium, oraz zasobach pieniężnych nie wystarczających na zaspokojenie niezbędnych potrzeb życiowych, zwłaszcza ze względu na długotrwałą chorobę, niepełnosprawność, bezrobocie, brak możliwości nabycia uprawnień do świadczeń z innych systemów zabezpieczenia społecznego. Łączna kwota wydana na wypłatę zasiłków okresowych wyniosła 276 560,00 zł (dotacja). Z tej formy pomocy skorzystało 67 osób, przyznano 519 świadczeń.

Zapewnienie posiłku oraz dożywianie

Pomoc w dożywianiu realizowana była na podstawie Uchwały Rady Ministrów w sprawie ustanowienia wieloletniego programu wspierania finansowego gmin w zakresie dożywiania „Posiłek w szkole i w domu” na lata 2019-2023. Na realizację programu dożywiania przeznaczono w gminie ogółem 129 360,00 zł, z czego środki własne gminy wynosiły 25 872,00 zł, a dotacja z budżetu państwa 103 488,00 zł. Liczba osób objętych pomocą w programie wyniosła 291 osób. Dożywianych łącznie było 90 dzieci, zakupiono 12 055 posiłków za łączną

kwotę 44 538,00 zł. w tym pomoc w ramach programu w formie posiłku nie wymagająca wydania decyzji administracyjnej – 6 dzieci, koszt 4 546,00 zł. W ramach programu przyznawane były również zasiłki celowe na zakup żywności na łączną kwotę 80 276 zł (361 świadczeń, liczba rodzin – 78; liczba osób w rodzinach - 208)

Przyznawanie i opłacanie zasiłków celowych

Zasiłek celowy, to świadczenie skierowane na zaspokojenie niezbędnej potrzeby życiowej, a w szczególności na pokrycie części lub całości kosztów zakupu żywności, leków i leczenia, opatu, odzieży, niezbędnych przedmiotów użytku domowego, koniecznych i niezbędnych drobnych remontów i napraw w mieszkaniu, a także pokrycie kosztów pogrzebu. W roku 2023 Ośrodek przyznał zasiłki celowe 19 osobom na łączną kwotę 7 049,76 zł. Zasiłki przeznaczone były między innymi na: pokrycie kosztów opatu, zakup żywności, odzieży, obuwia, środków czystości, niezbędnego sprzętu gospodarstwa domowego, pokrycie kosztów zakupu leków. W szczególnie trudnych i skomplikowanych sytuacjach rodzinnych przyznawane były zasiłki celowe specjalne.

Umorzenia należności

W 2023 r. nie udzielono umorzeń niepodatkowych należności budżetowych.

Praca socjalna

Praca socjalna świadczona jest na rzecz poprawy funkcjonowania osób i rodzin w ich środowisku społecznym i prowadzona jest z osobami i rodzinami w celu rozwinięcia lub wzmocnienia ich aktywności i samodzielności życiowej oraz ze społecznością lokalną w celu zapewnienia współpracy i koordynacji działań instytucji i organizacji istotnych dla zaspokajania potrzeb członków społeczności. Pracownik socjalny powinien przyczyniać się do wzmacniania zdolności swoich podopiecznych do samodzielnego rozwiązywania własnych problemów oraz aktywizować ich zawodowo i społecznie. W pracy socjalnej wykorzystuje się właściwe tej działalności metody i techniki, stosowane z poszanowaniem godności osoby i jej prawa do samostanowienia. W ubiegłym roku pracownicy socjalni Gminnego Ośrodka Pomocy Społecznej w Lubominie brali udział w wielu interwencjach domowych, pomagali rozwiązywać sytuacje kryzysowe w rodzinach. Obejmowali swoją działalnością rodziny uwikłane w konflikty, przemoc psychiczną bądź fizyczną, uzależnienia, które negatywnie wpływały na dobro małoletnich dzieci lub innych członków rodziny. Praca socjalna jest to jedna z bardzo ważnych, wymagających czasu form pomocy. Klienci pomocy społecznej bardzo często oczekują wykonania zadań przez pracownika socjalnego bez ich udziału. Pracownicy socjalni wpływają na zmianę życia indywidualnych osób oraz rodzin, którym pomagają w przypadkach nagłych sytuacji kryzysowych jak i codziennych problemach. Praca socjalna świadczona jest nie tylko osobom korzystającym ze świadczeń ośrodka, ale również wszystkim jej potrzebującym mieszkańcom Gminy Lubomino.

Poradnictwo specjalistyczne

Poradnictwo specjalistyczne, w szczególności prawne, psychologiczne i rodzinne, jest świadczone przez pracowników tutejszego Ośrodka osobom i rodzinom, które mają trudności lub wykazują potrzebę wsparcia w rozwiązywaniu swoich problemów życiowych, bez względu na posiadany dochód. Poradnictwo prawne realizowane było przez udzielanie informacji o obowiązujących przepisach z zakresu prawa rodzinnego i opiekuńczego, zabezpieczenia społecznego, ochrony praw lokatorów. Pracownicy GOPS udzielali na bieżąco porad specjalistycznych podopiecznym ośrodka. Osoby skierowane przez pracowników GOPS korzystały także z porad psychologa w tutejszym Urzędzie Gminy, finansowanego ze środków Gminnej Komisji Rozwiązywania Problemów Alkoholowych. W 2023 r. z poradnictwa psychologicznego skorzystało 58 osób.

Organizowanie i świadczenie usług opiekuńczych, w tym specjalistycznych, w miejscu zamieszkania, z wyłączeniem specjalistycznych usług opiekuńczych dla osób z zaburzeniami psychicznymi

Pomoc w formie usług opiekuńczych przysługuje osobie samotnej lub rodzinie, która z powodu wieku, choroby lub innych przyczyn wymaga pomocy innych osób, a jest jej pozbawiona. W 2023 roku z tej formy pomocy skorzystało 19 osób. Usługi opiekuńcze w 2022 świadczone były przez Ornecką Spółdzielnię Socjalną „Arka” w Orniecie, wybraną po przeprowadzonym postępowaniu o udzielenie zamówienia publicznego. Koszt jednej godziny usług opiekuńczych w 2023 r. wyniósł 30,00 zł. Kwota wydatkowana łącznie na to zadanie wyniosła 140 444,00 zł. Usługi opiekuńcze podlegały kontroli pracowników socjalnych, na podstawie Zarządzenia nr 13/2019 Kierownika Gminnego Ośrodka Pomocy Społecznej w Lubominie w sprawie procedury kontroli i nadzoru usług opiekuńczych i specjalistycznych usług opiekuńczych zleconych przez Gminny Ośrodek Pomocy Społecznej w Lubominie. W trakcie przeprowadzanych kontroli żaden z klientów GOPS nie wniósł zastrzeżeń ani uwag. W przypadku braku możliwości zapewnienia dla osoby potrzebującej wsparcia przez ośrodek pomocy społecznej lub członków rodziny usług opiekuńczych w miejscu zamieszkania, osoba wymagająca z powodu wieku lub niepełnosprawności pomocy innych osób może korzystać z usług opiekuńczych i bytowych w formie *rodzinnego domu pomocy. Rodzinny dom pomocy* stanowi formę usług opiekuńczych i bytowych świadczonych całodobowo przez osobę fizyczną lub organizację pożytku publicznego dla nie mniej niż trzech i nie więcej niż ośmiu zamieszkujących wspólnie osób wymagających z powodu wieku lub niepełnosprawności wsparcia w tej formie. W 2023 r. 4 mieszkańców Gminy Lubomino objęto usługami opiekuńczymi w formie rodzinnych domów pomocy w Nowej Wsi Małej oraz Łęgnie. Na zadanie to wydatkowano łącznie 166 006,67 zł. Kwotę 28 168,00 pozyskano w ramach ministerialnego programu „Program Rozwoju Rodzinnych Domów Pomocy na rok 2023”.

Kierowanie do domu pomocy społecznej i ponoszenie odpłatności za pobyt mieszkańca gminy w tym domu

Prawo do umieszczenia w domu pomocy społecznej przysługuje osobie wymagającej całodobowej opieki z powodu wieku, choroby lub niepełnosprawności, niemogącej samodzielnie funkcjonować w codziennym życiu, której nie można zapewnić niezbędnej pomocy w formie usług opiekuńczych. W 2023 roku Ośrodek pokrywał odpłatność za pobyt w domu pomocy społecznej 1 osoby, na łączną kwotę 24 167,88 zł.

Opieka na odległość w ramach Programu Korpus Wsparcia Seniorów

W ramach poprawy bezpieczeństwa oraz możliwości samodzielnego funkcjonowania w miejscu zamieszkania osób starszych przez umożliwienie dostępu do tzw. „opieki na odległość” Gminny Ośrodek Pomocy Społecznej w Lubominie opłacał obsługę systemu dla opasek bezpieczeństwa dla 5 seniorów z terenu gminy Lubomino. Na zadanie wydatkowano 2 750,00 zł z czego 1 871,00 zł pozyskano ze środków wojewody w ramach programu „Korpus Wsparcia Seniorów”.

Karta Dużej Rodziny

DZIAŁANIE PRORODZINNE

Prawo do posiadania Karty Dużej Rodziny przysługuje wszystkim rodzicom oraz małżonkom rodziców, którzy mają lub mieli na utrzymaniu łącznie co najmniej troje dzieci. Przez rodzica rozumie się także rodzica zastępczego lub osobę prowadzącą rodzinny dom dziecka. Prawo do Karty Dużej Rodziny przysługuje także dzieciom w wieku do 18 roku życia. W wieku do 25 roku życia – w przypadku dzieci uczących się w szkole lub szkole wyższej, bez ograniczeń wiekowych w przypadku dzieci legitymujących się orzeczeniem o umiarkowanym lub znacznym stopniu niepełnosprawności, ale tylko w przypadku, gdy w chwili składania wniosku w rodzinie jest co najmniej troje dzieci spełniających powyższe warunki.

Posiadacze Karty Dużej Rodziny mogą skorzystać z różnego rodzaju zniżek i uprawnień na terenie całego kraju. W okresie od 01.01.2023 r. do 31.12.2023 r. ośrodek wydał 110 kart.

Wspieranie rodziny

DZIAŁANIE PRORODZINNE

W 2023 roku Gminny Ośrodek Pomocy Społecznej w Lubominie wykonywał zadania w oparciu o Gminny Program Wspierania Rodziny w Gminie Lubomino na lata 2022 – 2024 przyjęty Uchwałą Nr XXXIII/221/2022 Rady Gminy Lubomino z dnia 16 marca 2022 r. Głównym celem programu jest stworzenie optymalnych warunków do wychowywania dzieci w środowisku biologicznej rodziny oraz wspierania rodzin dysfunkcyjnych w prawidłowym wypełnianiu obowiązków opiekuńczo – wychowawczych w Gminie Lubomino.

Na realizację całości zadania wsparcia rodzin w 2023 r. Gmina Lubomino wydatkowała środki w kwocie 150 873,82 zł. Całość realizacji zadania finansowana była ze środków własnych Gminy.

Zadania w zakresie przeciwdziałania przemocy w rodzinie

W dniu 09.12.2023 r. w świetlicy wiejskiej w Lubominie zostało zorganizowane przez pracowników GOPS w Lubominie przy współpracy z Komisariatem Policji w Orniecie spotkanie z mieszkańcami gminy dotyczące przeciwdziałania przemocy domowej.

Działalność Zespołu Interdyscyplinarnego

W ramach swoich zadań Gminny Ośrodek Pomocy Społecznej w Lubominie prowadzi obsługę administracyjno - techniczną Zespołu Interdyscyplinarnego ds przeciwdziałania przemocy w Gminie Lubomino, w skład którego wchodzi:

- pracownicy Gminnego Ośrodka Pomocy Społecznej w Lubominie;
- przedstawiciel oświaty;
- przedstawiciel służby zdrowia;
- przedstawiciel policji;
- kurator sądowy;
- przedstawiciel Gminnej Komisji Rozwiązywania Problemów Alkoholowych w Gminie Lubomino
- przedstawiciel organizacji pozarządowych.

W 2023 roku odbyły się 4 posiedzenia Zespołu Interdyscyplinarnego.

Pracownicy socjalni są również członkami grup diagnostyczno – pomocowych, prowadzą procedury Niebieskich Kart, monitorują sytuację w rodzinach zagrożonych wystąpieniem przemocy, udzielają niezbędnego wsparcia i pomocy.

Program Operacyjny Pomoc Żywnościowa Podprogram 2021 plus

Gminny Ośrodek Pomocy Społecznej w Lubominie 2023 roku zakończył realizację Podprogramu 2021 Plus w ramach Programu Operacyjnego Pomoc Żywnościowa.

Pomoc żywnościową otrzymać mogły osoby/rodziny znajdujące się w najtrudniejszej sytuacji, np. dotknięte ubóstwem, sieroctwem, bezdomnością, niepełnosprawnością, długotrwałą lub ciężką chorobą i uzyskujące dochód nieprzekraczający 1 823,60 zł w przypadku osoby samotnie gospodarującej i 1 410,00 zł w przypadku osoby w rodzinie (dochód

nieprzekraczający 235% kryterium dochodowego uprawniającego do korzystania z pomocy społecznej).

Osoby najbardziej potrzebujące otrzymywały artykuły warzywne i owocowe, skrobiowe, mleczne, mięsne, cukier, tłuszcze oraz dania gotowe. W ramach realizacji Podprogramu

- żywność odebrało 378 osób potrzebujących;
 - wydano 1965,60 kg żywności;
 - wydano 756 paczek żywnościowych
-
- odbył się 1 warsztat dla 25 uczestników.

Organizacja wypoczynku dla dzieci i młodzieży

Na mocy porozumienia o współpracy przy realizacji zadania pod nazwą: Organizacja wypoczynku dla dzieci i młodzieży z terenu województwa warmińsko – mazurskiego finansowanego ze środków Warmińsko – Mazurskiego Kuratora Oświaty pracownik socjalny GOPS w Lubominie koordynował organizacją nieodpłatnych kolonii letnich dla 10 dzieci z terenu Gminy Lubomino. W 2023 r. dzieci odpoczywały w miejscowości Gąsawa (kuj.-pom.).

Akademia zdrowego seniora

W ramach Programu Mikrodotacji Funduszu Inicjatyw Obywatelskich NOWEFIO Warmia Mazury Lokalnie pracownicy GOPS w Lubominie pozyskali fundusze na organizację ogólnousprawniających zajęć sportowych dla seniorów z terenu Gminy Lubomino. Zajęcia sportowe były prowadzone przez doświadczonego dyplomowanego fizjoterapeutę odbywały się w sali Zespołu Szkół w Lubominie w godzinach popołudniowych cztery razy w miesiącu, w okresie od maja do września 2023 r. Wsparciem objęto 15 osób.

Grupa wsparcia „Razem jesteśmy silniejsi”

W ramach realizacji zadania publicznego „Organizacja i współorganizacja wydarzeń: kulturalnych, artystycznych, edukacyjnych z uwzględnieniem działalności na rzecz osób w wieku emerytalnym lub działalności na rzecz dzieci i młodzieży na terenie Gminy Lubomino” pracownicy GOPS w Lubominie będący członkami Stowarzyszenia Działaczy Pomocy Społecznej „Wszyscy Razem” realizowali Projekt pod nazwą „Razem jesteśmy silniejsi”. W ramach projektu utworzono Grupę wsparcia dla osób doświadczających przemocy oraz osób współzależnych. Przeprowadzono 20 spotkań w formie warsztatowej w okresie kwiecień-grudzień 2023r.

Uruchomiono ogólnodostępny Telefon Wsparcia, z którego można było skorzystać 2 x w tygodniu w godzinach 16.00-18.00 w okresie kwiecień - grudzień 2023 r. Dyżur pełnił członek Zespołu Interdyscyplinarnego. Uczestnicy projektu uzyskali wsparcie emocjonalne, wymienili doświadczenia, pracowali nad bezradnością dzięki pozyskanej wiedzy i wsparciu. Wsparciem objęto 10 osób.

Szlachetna Paczka

Pracownicy GOPS w Lubominie po raz kolejny zaangażowali się jako wolontariusze w akcję „Szlachetna Paczka” dzięki czemu w grudniu 2023 r. pomoc rzeczową otrzymało 5 potrzebujących rodzin z terenu Gminy Lubomino.

Organizacja spotkania wigilijnego dla mieszkańców Gminy Lubomino

Dzięki wsparciu finansowemu i rzeczowemu Urzędu Gminy Lubomino, Caritas Archidiecezji Warmińskiej, przedsiębiorców oraz osób prywatnych pracownicy GOPS w Lubominie zorganizowali w dniu 14 grudnia 2023 r. otwarte Spotkanie wigilijne dla mieszkańców Gminy Lubomino. Spotkało się to z bardzo dużym odzewem ze strony mieszkańców. W spotkaniu uczestniczyło około 120 osób. Głównym celem Gminnego Ośrodka Pomocy Społecznej w Lubominie jest umożliwienie osobom oraz rodzinom przezwyciężanie trudnych sytuacji życiowych, których nie są one w stanie pokonać, wykorzystując przy tym własne uprawnienia, zasoby i możliwości. Pracownicy ośrodka przywiązują dużą wagę, do jakości udzielanych świadczeń, swoich kwalifikacji i kompetencji. W 2023 roku pracownicy ośrodka brali udział w szkoleniach, konferencjach oraz w seminariach i warsztatach, by zapewnić wysoką jakość świadczonej pomocy. Zadania realizowano profesjonalnie i z należytą starannością. Osoby i rodziny zgłaszające się o pomoc mogły liczyć na życzliwość pracowników oraz wszechstronną pomoc, adekwatną do oczekiwań i możliwości ośrodka.

Pozostałe formy wsparcia systemu pomocy społecznej w 2023 r. udzielone przez Urząd Gminy Lubomino:

Świadczenia rodzinne, świadczenia z funduszu alimentacyjnego, zasiłki dla opiekuna, składki na ubezpieczenia emerytalne i rentowe z ubezpieczenia społecznego

Świadczenia wychowawcze i koszty jego obsługi finansowane są w formie dotacji celowej z budżetu państwa. Wypłata przyznanych świadczeń wychowawczych w 2023 roku odbywała się na podstawie rozstrzygnięć wydanych przez Wojewodę Warmińsko-Mazurskiego w Olsztynie. Nowelizacja ustawy o pomocy państwa w wychowywaniu dzieci przeniosła ustalenie uprawnień do świadczenia wychowawczego oraz jego wypłatę z gmin do Zakładu Ubezpieczeń Społecznych.

Od 1 stycznia 2022 r. Zakład Ubezpieczeń Społecznych stopniowo przejął wypłatę świadczeń wychowawczych tzw. 500+. Gminy kontynuowały wypłaty świadczeń do końca okresu, na jaki zostały przyznane świadczenia wychowawcze, czyli do końca maja 2022r.

Wydatek na świadczenia wychowawcze za 2023 rok wyniósł ogółem 6 726,75 zł (zadania zlecone).

W ramach tych środków wypłacono świadczeń na kwotę 4 726,75 zł.

| L.p. | Wyszczególnienie świadczeń | Wydatek na świadczenia | Liczba świadczeń |
|------|----------------------------|------------------------|------------------|
| 1. | Świadczenie wychowawcze | 4 726,75 zł | 87 |
| | RAZEM | 4 726,75 zł | 87 |

Wydatki na administracyjną obsługę zadania - zlecone wyniosły 2000,00 zł.

Łącznie odzyskane nienależnie pobrane świadczenia wychowawcze wyniosły 15 041,33 zł w tym:

- 13 916,14 zł – kwota odzyskanych świadczeń podlegająca zwrotowi do budżetu państwa.

Odsetki zwrócone do budżetu państwa z tytułu nienależnie pobranych świadczeń wychowawczych wyniosły 1 125,19 zł.

Świadczenia rodzinne, świadczenia rodzicielskie, świadczenia z funduszu alimentacyjnego, świadczenie „Za życiem”, zasiłki dla opiekuna oraz składki na ubezpieczenia emerytalne i rentowe z ubezpieczenia społecznego i koszty ich obsługi finansowane są w formie dotacji celowej z budżetu państwa.

Koszty obsługi związane w szczególności z podejmowaniem działań wobec dłużników oraz wypłatą świadczeń z funduszu alimentacyjnego zgodnie z ustawą o pomocy osobom uprawnionym do alimentów są finansowane z kwot zwróconych przez dłużników alimentacyjnych stanowiących dochód własny gminy.

Wydatek na świadczenia rodzinne, świadczenia rodzicielskie, świadczenia z funduszu alimentacyjnego, świadczenie „Za życiem”, zasiłki dla opiekuna oraz składki na ubezpieczenia emerytalne i rentowe z ubezpieczenia społecznego za 2023 rok wyniósł ogółem 1 723 551,60 zł (zadania zlecone).

W ramach tych środków wypłacono świadczeń na kwotę 1 672 191,60 zł.

| L.p. | Wyszczególnienie świadczeń | Wydatek na świadczenia | Liczba świadczeń |
|------|--|------------------------|------------------|
| 1. | Zasiłki rodzinne oraz należne dodatki do zasiłku z tytułu: urodzenia dziecka, samotnego wychowywania dziecka, wielodzietności w rodzinie, rozpoczęcia roku szkolnego, kształcenia i rehabilitacji dziecka niepełnosprawnego, podjęcia przez dziecko nauki poza miejscem zamieszkania | 434 205,17 | 3890 |
| 2. | Jednorazowa zapomoga z tytułu urodzenia dziecka | 7 000,00 | 7 |
| 3. | Świadczenia rodzicielskie | 49 986,70 | 54 |
| 4. | Świadczenia opiekuńcze | 931 224,57 | 1315 |
| 5. | Świadczenia z funduszu alimentacyjnego | 122 034,29 | 287 |

24

| | | | |
|----|--|--------------|------|
| 6. | Jednorazowe świadczenie w wysokości 4000 zł | 0,00 | 0 |
| 7. | Składki na ubezpieczenia emerytalne i rentowe opłacane za osoby pobierające świadczenia opiekuńcze | 127 740,87 | 197 |
| 8. | RAZEM | 1 672 191,60 | 5750 |

Wydatki na administracyjną obsługę zadania - zlecone (wynagrodzenia i pochodne oraz wydatki rzeczowe) wyniosły 51 360,00 zł.

Wydatki na administracyjną obsługę zadania – własne (pochodzące ze zwrotów od dłużników alimentacyjnych) wyniosły 13 788,36 zł.

Łącznie odzyskane nienależnie pobrane świadczenia rodzinne wyniosły 4 366,60 zł w tym:

- 4 034,07 zł – kwota odzyskanych świadczeń podlegająca zwrotowi do budżetu państwa.

Odsetki zwrócone do budżetu państwa z tytułu nienależnie pobranych świadczeń rodzinnych wyniosły 332,53 zł.

Wnioski o przyłączenie lub wszczęcie egzekucji – 16.

Wydatek związany z wypłatą składek zdrowotnych za osoby pobierające świadczenie pielęgnacyjne, specjalny zasiłek opiekuńczy, zasiłek dla opiekuna wyniósł ogółem 32 011,92 zł (149 składek).

ŚR Ukraina

Świadczenia rodzinne dla obywateli Ukrainy przebywających na terytorium RP których pobyt jest uznawany za legalny na podstawie art. 2 ust. 1 ustawy z dnia 12 marca 2022 r. o pomocy obywatelom Ukrainy w związku z konfliktem zbrojnym na terytorium tego państwa (Dz. U. z 2022r., poz. 583 ze zm.) i koszty ich obsługi finansowane są z budżetu państwa z Funduszu Pomocy.

Zgodnie z art. 26 ust. 1 pkt 1 ustawy o pomocy obywatelom Ukrainy w związku z konfliktem zbrojnym na terytorium tego państwa, obywatele Ukrainy, którzy przybyli do Polski w związku z toczącymi się działaniami wojennymi i których pobyt został uznany za legalny na podstawie art. 2 ust. 1 ustawy są uprawnieni między innymi do realizowanych przez gminy świadczeń rodzinnych, o których mowa w ustawie z dnia 28 listopada 2003 r. o świadczeniach rodzinnych odpowiednio na zasadach i w trybie określonych w tych przepisach.

Wydatek na świadczenia rodzinne zgodnie z art. 26 ust. 1 pkt 1 ustawy z dnia 12 marca 2022 o pomocy obywatelom Ukrainy w związku z konfliktem zbrojnym na terytorium tego państwa za 2023 rok wyniósł ogółem 0,00zł.

Dodatki mieszkaniowe

W okresie od 1.01.2023 r. do 31.12.2023 r. wypłacono 84 dodatków mieszkaniowych w kwocie –26172,57 zł.

Ilość rodzin korzystających z dodatków mieszkaniowych : 9 rodzin (gospodarstw domowych).

6. ŚRODOWISKOWY DOM SAMOPOMOCY W WOLNICY

Działalność

Środowiskowy Dom Samopomocy w Wolnicy jest jednostką organizacyjną Gminy Lubomino, dziennym ośrodkiem wsparcia działającym na terenie Gminy Lubomino od 1 grudnia 2010 roku. Placówka jest w pełni wystandaryzowana i przystosowana dla osób niepełnosprawnych. Oferta usług Środowiskowego Domu Samopomocy w Wolnicy skierowana jest do osób przewlekle psychicznie chorych- TYP A, do osób z niepełnosprawnością intelektualną - TYP B, dla osób wykazujące inne przewlekle zaburzenia czynności psychicznych -TYP C oraz dla osób z niepełnosprawnością sprzężoną.

Celem działalności ŚDS jest świadczenie usług poprzez zapewnienie uczestnikom wsparcia w zakresie terapii społecznej, psychicznej, fizycznej poprzez treningi umiejętności pozwalające na zaspokojenie podstawowych potrzeb życiowych uczestników, usamodzielnianie i integrację społeczną oraz aktywizację.

Środowiskowy Dom Samopomocy w Wolnicy realizuje swoje zadania statutowe w oparciu o ustawę o ochronie zdrowia psychicznego, ustawę o pomocy społecznej, rozporządzenie Ministra Pracy i Polityki Społecznej z dnia 9 grudnia 2010r. w sprawie środowiskowych domów samopomocy oraz zgodnie z misją i wytyczonymi celami. Praca i działania naszej placówki skierowane są na jak najbardziej efektywną rehabilitację społeczną, aktywizację naszych uczestników oraz łamanie stereotypów i barier środowiskowych. Naszym celem jest wszechstronne wsparcie osób niepełnosprawnych. Nasze działania skierowane są do wszystkich, którzy potrzebują pomocy. Oferta i praca domu opiera się na działaniach ciągłych i długoterminowych, a formy pomocy dostosowane są do indywidualnych potrzeb i możliwości każdej z osób korzystających z usług placówki.

Zdania statutowe realizowane były poprzez różnego rodzaju treningi umiejętności:

- treningi: trening higieniczny, trening kulinarny, trening budżetowy, trening interpersonalny i rozwiązywania problemów, trening komunikacji, trening lekowy, trening choreoterapii biblioterapii muzykoterapii, trening spędzania czasu wolnego, trening aktywizacji zawodowej inne w miarę potrzeb.

Uczestnicy mieli możliwość rehabilitacji społecznej poprzez udział w terapii zajęciowej w następujących salach treningowych: sali treningowej stolarsko-technicznej, sali treningowej kulinarnej, sali treningowej arteterapii, sali treningowej rękodzieła sali treningowej umiejętności społecznych, praktycznych i komunikacji, sali treningowej komputerowej, sali usprawniania fizycznego, sali doświadczania świata.

- terapii ruchowej: spacerach, rozgrywkach sportowych, zajęciach usprawniających
- pomocy psychologicznej: terapie indywidualne, grupowe, opinie psychologiczne,
- pomocy w funkcjonowaniu w życiu codziennym: pomoc w załatwianiu spraw urzędowych, pomoc w ustalaniu wizyt lekarskich oraz pomoc w dotarciu do lekarza wiele innych spraw niezbędnych do funkcjonowania w środowisku.

1.Oferta usług typu A skierowana jest do osób chorujących psychicznie, zwłaszcza doświadczających zaburzeń psychotycznych (min. schizofrenia, zaburzenia schizotopowe, schizoafektywne, urojenia, depresja itp.). Korzystanie z oferty ŚDS jest uzupełnieniem leczenia farmakologicznego, umożliwia zmniejszenie liczby i intensywność nawrotów choroby. Do realizacji celów terapeutycznych wykorzystuje się różnorodne formy zajęć, dostosowane do indywidualnych potrzeb i możliwości uczestników. Istotnym elementem pracy rehabilitacyjnej z uczestnikiem jest wspieranie skuteczności wszelkich oddziaływań, współpraca z rodziną i środowiskiem lokalnym. ŚDS we współpracy z Ośrodkiem Pomocy Społecznej, Poradnią Zdrowia Psychicznego oferują rodzinom oraz uczestnikom kompleksowy system wsparcia. Uczestnicy, mimo trudności w codziennym funkcjonowaniu stają się bardziej aktywni, czują się pewniej w kontaktach z bliskimi, rozwijają swoje zainteresowania, odkrywają swoje mocne strony, są bardziej otwarci, zaradni. Korzystanie z oferty usług świadczonych przez ŚDS może w dłuższej perspektywie stać się punktem wyjścia do samodzielnego prowadzenia gospodarstwa domowego a także podjęcia pracy.

2.Oferta usług typu B wychodzi naprzeciw potrzebom osób niepełnosprawnych intelektualnie, które potrzebują wsparcia ukierunkowanego na terapię społeczną, aktywizację społeczną i zawodową. Pozwala ona na funkcjonowanie w grupie rówieśniczej, aktywne spędzanie czasu wolnego, rozwijanie swoich umiejętności i zwiększanie obszarów samodzielności. Oferta zajęć dostosowywana jest indywidualnie do każdego uczestnika, a formy pracy i metody pozwalają mu rozwijać się we własnym tempie, bez presji czasowej. Efektywne formy terapii ukierunkowane są na: integrację z otwartym środowiskiem, budowanie poczucia własnej wartości, zdobywanie wiedzy pomagającej im w codziennym funkcjonowaniu. Osoby z niepełnosprawnością intelektualną, które korzystają z zajęć oferowanych przez ŚDS, mają możliwość aktywnego uczestniczenia w codziennym życiu ośrodka, otwartego wyrażania swoich opinii i potrzeb.

3.Oferta usług dla typu C skierowana do osób z zaburzeniami psychicznymi, neurologicznymi oraz innymi wymagającymi przede wszystkim wsparcia opiekuńczego oraz terapeutycznego. Terapia resocjalizująca pomaga uczestnikom przezwyciężać problem izolacji, który jest długotrwały i służy przywracaniu aktywności społecznej.

4.Oferta dla osób z niepełnosprawnością sprzężoną potrzebujących dużego wsparcia i rehabilitacji społecznej, psychicznej i fizycznej. Osoby z niepełnosprawnością sprzężoną mogą korzystać z różnych form wsparcia zgodnie z indywidualnymi potrzebami.

Dynamika zajęć dostosowywana jest do potrzeb i możliwości uczestnika, a treningi obejmują wszystkie dysfunkcyjne sfery życia. Uczestnicy biorą aktywny udział w życiu ośrodka. Mają możliwość korzystania z przeróżnych form terapii i rehabilitacji. Podstawą i źródłem wszelkich efektów terapeutycznych jest oparta na wzajemnym zaufaniu współpraca z rodzinami uczestników (dotyczy wszystkich typów). Jest to istotny element pracy terapeutycznej warunkujący skuteczność oddziaływań. Wspólne zaangażowanie zespołu wspierająco-aktywizującego i rodziny w proces terapeutyczny wpływa na poprawę funkcjonowania uczestnika zajęć w środowisku oraz wspiera bliskich w ich codziennym życiu.

Zaplecze kadrowe, uczestnicy

W Środowiskowym Domu Samopomocy na 11,75 etatach zatrudnionych było na podstawie umowy o pracę 11 osób i 1 osoba świadcząca usługi na podstawie umowy. Strukturę zatrudnienia wyraża poniższa tabela:

| Pracownicy | Liczba osób | Etaty |
|----------------------|--------------------------------|-------|
| Kierujący jednostką | 1 | 1 |
| Pion terapeutyczny | 7 | 7 |
| Pion rehabilitacyjny | 0 | 0 |
| Specjaliści | 1 – umowa na świadczenie usług | |
| Administracja | 1 | 1 |
| Obsługa | 3 | 2.75 |

Uczestnicy

W roku 2023 Gminny Ośrodek Pomocy Społecznej w Lubominie wydał 6 nowych decyzji administracyjnych kierujących do Środowiskowego Domu Samopomocy. Jedenastu uczestników odeszło z placówki w tym: uchylenie decyzji w związku z przejściem do innej placówki – 4 osoby, decyzja uchylająca ze względu na rezygnację ze względu na stan zdrowia - 1 osoba, zgon – 2 osoby, rezygnacja – 4 osoby. Uczestników z szerokim spektrum niepełnosprawności wymagających ciągłej, systematycznej terapii oraz kształtowania pozytywnych efektów poprzez dostosowanie metod pracy do indywidualnych możliwości. Jest to grupa uczestników wymagających systematycznej pomocy w kształtowaniu prawidłowych nawyków przy czynnościach codziennych np. jedzeniu, kąpielach lub korzystaniu z toalety. Wymaga to zwiększonej pracy i działań w zakresie rehabilitacji społecznej.

Kadra ŚDS wykonywała swoją pracę nie tylko w placówce, ale też kontaktując się z niektórymi uczestnikami telefonicznie oraz w środowisku. Świadczona była pomoc w robieniu zakupów w postaci produktów spożywczych, załatwianiu spraw urzędowych, wizyt lekarskich. Na bieżąco monitorowano stan zdrowia uczestników i przekazywano instrukcje dotyczące dbania o zdrowie i przestrzegania zasad zachowania bezpieczeństwa.

Tab. 1. Struktura wiekowa uczestników ŚDS w Wolnicy – stan na 31.12.2023 r.

| Charakterystyka uczestników ŚDS – Wiek/płeć | | | | kwalifikacja do typu | | | | |
|--|---------|-----------|-------|----------------------|---|---|--------------------------------|-------|
| Przedziały wiekowe | Kobiety | Mężczyźni | Razem | A | B | C | Niepełnosprawność sprzężona | Razem |
| 19 – 40 lat | 5 | 6 | 11 | 2 | 4 | 3 | 2 | 11 |
| 41 -60 lat | 5 | 8 | 13 | 5 | 5 | 3 | 0 | 13 |
| 61 -74 lat | 7 | 7 | 14 | 3 | 9 | 2 | 0 | 14 |

| | | | | | | | | |
|----------------|----|----|----|----|----|----|---|----|
| 75 lat powyżej | 2 | 0 | 2 | 0 | 0 | 2 | 0 | 2 |
| Razem | 19 | 21 | 40 | 10 | 18 | 10 | 2 | 40 |

Tab. 2. Struktura liczby uczestników ŚDS ze względu na typ schorzeń (A/B/C)- stan na 31.12.2023 r.

| Lp. | Nazwa | Liczba | Wskaźnik (%) |
|-------|--|--------|--------------|
| 1 | Uczestnicy typu A | 12 | 33% |
| 2. | Uczestnicy typu B | 15 | 37,5% |
| 3. | Uczestnicy typu C | 11 | 27,5% |
| 4. | Uczestnicy z niepełnosprawnością sprzężoną | 2 | 2% |
| Razem | | | 100% |

Tab. 3 . Struktura liczby uczestników ŚDS ze względu na płeć - stan na 31.12.2023 r.

| Lp. | Nazwa | Liczba | Wskaźnik (%) |
|-----|-----------|--------|--------------|
| 1. | Kobiety | 19 | 47% |
| 2. | Mężczyźni | 21 | 53% |
| | Razem | | 100% |

Tab. 4 . Struktura liczby uczestników ŚDS ze względu na sposób poruszania się - stan na 31.12.2023 r.

| Lp. | Nazwa | Liczba | Wskaźnik (%) |
|-----|---|--------|---------------|
| 1. | Wózki inwalidzkie | 2 | 2% |
| 2. | Osoby poruszające się przy pomocy: kul, balkoników, drugiej osoby | 2 | 2% |
| 3. | Osoby poruszające się samodzielnie | 36 | 96% |
| | Razem | | 100% |

Średnia miesięczna obecność na zajęciach w ŚDS w roku 2023 r. (45 %)

Kalendarz imprez

Podopieczni naszego ośrodka oprócz zajęć prowadzonych na terenie ŚDS mieli możliwość uczestnictwa w przedsięwzięciach o charakterze imprez kulturalnych, sportowych, rekreacyjnych, których organizatorem jest nasz ośrodek, jak i jednostki i organizacje lokalne i ponadlokalne działające w dziedzinie kultury, sportu na rzecz osób niepełnosprawnych.

W roku 2023 uczestnicy ŚDS wzięli udział w następujących imprezach:

I kwartał – styczeń – marzec: Bal Karnawałowy w Suszu – 18.01.2023 r. – I miejsce -Król Balu, Walentynki – loteria walentynkowa, poczta walentynkowa – 17.02.2023 r. – I miejsce za ciasto, Narodowy Dzień Pamięci Żołnierzy Wyklętych – 01.03.2023 r., Wycieczka do Warszawy –

07.03.2023 r., Dzień Kobiet - 08.03.2023 r., Międzynarodowy Dzień Poezji w Przechmarce pt. „Uwolnij emocje” – 17.03.2023 r., Pierwszy Dzień Wiosny (ognisko) – 24.03.2023 r., Śniadanie Wielkanocne – 30.03.2023 r.

II kwartał - kwiecień- czerwiec: Dzień Sportu – 06.04.2023 r., Kabareton – 17.05.2023 r., Konkurs Artystyczny Osób z Niepełnosprawnością Modnie, Muzycznie, Kolorowo w Suszu - 23.05.2023 r., XXV Jubileusz Bartoszyckich Spotkań Artystycznych Osób Niesamodzielnych pt. „Wspomnień Czar” – 26.05.2023 r., Spotkanie integracyjne uczestników Środowiskowych Domów Samopomocy pt. „Wianki” w Giżycku – 14.06.2023 r., XV Festyn-Przegląd integracyjny Środowiskowych Domów Samopomocy Województwa Warmińsko Mazurskiego pt. „Z Kopernikiem w kosmiczny rejs” w Olsztynie – 20.06.2023 r.

III kwartał – lipiec- wrzesień : VIII Festiwal piosenki przyjaznej „Śpiewać każdy może” pt. „Lubię wracać tam...” gdzie „Nic nie może wiecznie trwać...” w Purdzie – 07.07.2023 r., Wyjazd nad jezioro – 18.07.2023 r., Tajemniczym szlakiem Reszla - 24.08.2023 r., IX Spotkanie Osób Niepełnosprawnych z talentem pt. „Nasz Talent 2023” – 07.09.2023 r., XIII Wojewódzki Turniej Tańca Środowiskowych Domów Samopomocy w Ukcie – 14.09.2023 r., II Karaoke Środowiskowych Domów Samopomocy Województwa Warmińsko-Mazurskiego pt. „Szalone lata 80-te” w Ostródzie – 14.09.2023 r., Dzień Ziemniaka, ognisko – 22.09.2023 r., Dzień Chłopaka - 29.09.2023 .

IV kwartał – październik – grudzień : IX Powiatowy Turniej Warcabowy osób niepełnosprawnych w Lidzbarku Warmińskim – 11.10.2023 r., 18 Edycja Kampanii Społecznej Lodołamacze 2023 Fundacja Aktywizacji Zawodowej Osób Niepełnosprawnych FAZON w Warszawie - 12.10.2023 r., Festiwal Piosenki Folkowej pt. „Śdesiowo-Folkowo” w Reszlu – 20.10.2023 r., Ognisko – 23.11.2023 r., Bal Andrzejkowy połączony z V Edycją konkursu pt. „Sobowtór 2023” – 29.11.2023 r., Zabawa Andrzejkowa - 29.11.2023 r., Mikołajki - 06.12.2023 r., XV Wojewódzki przegląd Jasełek ŚDS oraz konkurs pt. „Chleb Bożonarodzeniowy” w Mrągowie – 07.12.2023 r. – III miejsce w konkursie „Chleb Bożonarodzeniowy”, Spotkanie opłatkowe połączone z poświęceniem nowych pojazdów – 14.12.2023r.

Współpraca z innymi podmiotami i jej efekty

- Stała i systematyczna współpraca z rodzinami, opiekunami we wsparciu uczestników w zakresie leczenia szpitalnego, systematycznym przyjmowaniu leków.
- Ciągła współpraca z rodzinami, opiekunami i instytucjami w zakresie informacji, szkoleń, przypomnień o zagrożeniu epidemiologicznym i zasadach przestrzegania zasad bezpieczeństwa w zakresie ochrony zdrowia.
- Gminnym Ośrodkiem Pomocy Społecznej w Lubominie, Lidzbarku Warmińskim i Miejskim Ośrodkiem Pomocy Społecznej w Dobrym Mieście, Kiwitach w sprawach dotyczących decyzji kierujących oraz ogólnej sytuacji socjalno-bytowej i zdrowotnej uczestników, pozyskanie informacji o osobach, które mogłyby korzystać z usług ŚDS,
- Poradnia psychiatryczna w Dobrym Mieście w sprawie konsultacji, pomocy medycznej oraz skierowań na leczenie psychiatryczne uczestników ŚDS.
- Lekarzem rodzinnym w Lubominie w zakresie porad i leczenia chorób, wydawania w miarę potrzeb skierowań do poradni specjalistycznych.

- Komisariatem Policji w Ornece w zakresie spotkań, pogadań dla uczestników, pomocy w rozwiązywaniu problemów.
- Caritas Warmiński w zakresie korzystania z programu „Spizarnia” ,otrzymania odzieży dla uczestników.
- Parafią w Bieniewie, Lubominie w zakresie wsparcia duchowego.
- PFRON w zakresie udziału uczestników ŚDS w konkursach pomagających docenić i pokazać społeczności lokalnej umiejętności, zdolności artystyczne uczestników oraz uzyskania dofinansowania na zakup samochodów do przewozu osób niepełnosprawnych.
- Ministerstwem Pracy, Rodziny i Polityki Społecznej w zakresie objęcia Honorowym Patronatem Ministra Wojewódzkiego Kabaretu Środowiskowych Domów Samopomocy „Jesteśmy Tacy Sami Jak Wy.....”
- Marszałkiem Województwa Warmińsko-Mazurskiego w zakresie objęcia Honorowym Patronatem Marszałka Wojewódzkiego Kabaretu Środowiskowych Domów Samopomocy „Jesteśmy Tacy Sami Jak Wy.....”
- Wojewodą Warmińsko-Mazurskim w zakresie objęcia Honorowym Patronatem Wojewody Wojewódzkiego Kabaretu Środowiskowych Domów Samopomocy „Jesteśmy Tacy Sami Jak Wy.....”
- Wydziałem Polityki Społecznej w Olsztynie i Elblągu w zakresie zadań statutowych ŚDS.
- Środowiskowymi Domami Samopomocy na terenie województwa w zakresie spotkań integracyjnych uczestników, współpracy i wymiany doświadczeń pracowników, między innymi: ŚDS w Marcinkowie, Prejłowie, Pieckach, Mrągowie, Reszlu , Żelaznej Górze, Gołdapi, Marcinkowie, Kwietniewie, Suszu, Ostródzie, Ukcie itd.

Współpraca z wieloma podmiotami dała nam duże możliwości w rozwoju zainteresowań i umiejętności uczestników. Znacznie ułatwia działania związane z kompleksową rehabilitacją społeczną, pomaga pokonywać bariery i stygmatyzację osób niepełnosprawnych. W bardzo dużym stopniu ułatwiło nam świadczenie usług naszym uczestnikom. Podopieczni Środowiskowego Domu Samopomocy osiągnęli wiele sukcesów, biorąc udział w zawodach sportowych, konkursach organizowanych przez inne placówki.

Dużym osiągnięciem jest włączenie się do działania na rzecz poprawy funkcjonowania ŚDS na terenie województwa oraz kraju. Kierownik ŚDS rozpoczął działania już 2021 roku inicjatywą podjęcia rozmów na temat problemów funkcjonowania ŚDS -ów. Pod koniec 2022 r. z inicjatywy Kierownik ŚDS w Wolnicy Przewodniczący Senackiej Komisji Senioralnej i Polityki społecznej Senator RP Jan Filip Libicki wprowadził jako jeden z punktów obrad funkcjonowanie ŚDS, w obradach uczestniczyli członkowie Komisji, kierownicy ŚDS z całego kraju, Minister Stanisław Szwed wraz z Panią Dyrektorem Departamentu Integracji i Pomocy Społecznej Justyną Pawlak. Po merytorycznej dyskusji doszło do porozumienia i w 2023 r. została podwyższona dotacja. Dyrektorzy i Kierownicy z województwa Warmińsko-Mazurskie włączyli się w działania na rzecz poprawy funkcjonowania ŚDS i wspólnie z Ogólnopolskim Stowarzyszeniem Pracowników i Sympatyków Środowiskowych Domów Samopomocy. Kierownik ŚDS zorganizował 2 Wojewódzkie Konferencje pt. „ Środowiskowe Domy Samopomocy jako miejsce integracji i aktywizacji prawo – bariery – wyzwania” w latach 2021-2023 .

W konferencjach uczestniczyli kierownicy ŚDS z województwa Warmińsko-Mazurskiego oraz zaproszeni goście: Dyrektor ROPS, Przedstawiciele Ministerstwa Rodziny i Polityki Społecznej, przedstawiciele Senatu, Wydziału Polityki Społecznej w Olsztynie, Gdańsku, Bydgoszczy, Uniwersytetu Warmińsko-Mazurskiego oraz TVP Olsztyn i Radio Olsztyn. W wyniku tego zawiązał się Konwent Dyrektorów i Kierowników Środowiskowych Domów Samopomocy Województwa Warmińsko-Mazurskiego, którego Przewodniczącym został wybrany Kierownik ŚDS w Wolnicy.

Transport uczestników

Dom świadczył usługi transportowe głównie we własnym zakresie. Wszyscy uczestnicy w 2023 roku byli dowożeni do placówki. Dowoziliśmy uczestników z terenu Gminy Lubomino, Dobre Miasto i Lidzbark Warmiński oraz w grudniu po podpisaniu porozumienia z Gminy Kiwity (dziennie ok. 500 km). Oprócz transportu uczestników do placówki konieczne były jeszcze inne wyjazdy związane z zakupami, wizytami lekarskimi, wycieczki, spotkania integracyjne itp. Posiadamy dwa samochody przekazane przez Urząd Gminy Lubomino do użytkowania przez placówkę. Samochody dofinansowane przez PFRON – autobus 22+1 marki Mercedes Sprinter oraz mikrobus 8+1 marki Opel Vivaro. Pod koniec roku (listopad -grudzień) otrzymaliśmy dofinansowane z PFRON na dwa nowe samochody autobus 19+1 marki Mercus(MAN) oraz Ford Transit 8+1.

Ocena realizacji zadań i ewentualne wnioski ,w tym informacje o planowanych zmianach w zakresie funkcjonowania domu

Efektom prowadzonych treningów i zajęć było i w dalszym ciągu jest niezbędne:

- zminimalizowanie skutków w funkcjonowaniu uczestników po pandemii (w zależności od stanu zdrowia psychofizycznego),
- zminimalizowanie beczynności, która ma ogromny wpływ na zmiany chorobowe i zaburza funkcjonowanie w życiu codziennym, poprzez motywację do aktywnego uczestnictwa w różnych formach terapii,
- ukształtowanie prawidłowego reagowania na działania destrukcyjne innych osób,
- podniesienie poczucia własnej wartości poprzez wykorzystanie i pokazanie indywidualnych zdolności i możliwości uczestnika,
- nabycie umiejętności organizowania swojego czasu wolnego, co pozytywnie wpływa na życie codzienne,
- nabycie umiejętności radzenia sobie z chorobą i stresem.

Działania Środowiskowego Domu Samopomocy mają prowadzić do jak najlepszej, efektywnej rehabilitacji społecznej uczestników. Mają uwrażliwiać uczestników na problemy innych ludzi, uczyć wzajemnego szacunku i pomocy. W związku z tym konieczne jest zastosowanie nowych, innowacyjnych metod i technik w pracy z uczestnikiem, indywidualne podejście i dostosowanie treningów do jego możliwości. Kadra placówki powinna rozumieć istotę i misję placówki. Priorytetem jest dążenie do pełnego wykorzystania miejsc statutowych w placówce, zapewnienie wymaga to ogromnej determinacji, zaangażowania i zrozumienia problemu.

7. REALIZACJA FUNDUSZU SOŁECKIEGO, WSPÓŁPRACA Z SOŁTYSAMI

Rada Gminy Lubomino Uchwałą Nr XXXIV/227/2022 z dnia 28 marca 2022r. podjęła uchwałę w sprawie niewyrażenia zgody na wyodrębnienie w budżecie gminy środków stanowiących fundusz sołecki na 2023r.

WŁADZE POSZCZEGÓLNYCH SOŁECTW GMINY LUBOMINO W 2023 r.

1. Sołectwo Biała Wola

SOŁTYS: Skowyrska Urszula

RADA SOŁECKA: 1. Jemielity Anna, 2. Lewińska Joanna, 3. Lewiński Marcin

2. Sołectwo Bieniewo

SOŁTYS: Osowska Beata

RADA SOŁECKA: 1. Jankowski Marek, 2. Maciążek Tomasz, 3. Zabielski Bogusław

3. Sołectwo Ełdyty Wielkie

SOŁTYS: Lesińska Filomena

RADA SOŁECKA: 1. Bieńkowski Fabian, 2. Emilia Michałowska, 3. Stanowska Agnieszka

4. Sołectwo Gronowo

SOŁTYS: Wrześniewska Aneta

RADA SOŁECKA: 1. Mięszala Patryk, 2. Mięszala Piotr, 3. Sienkiewicz Magdalena

5. Sołectwo Lubomino

SOŁTYS: Suchecki Jarosław

RADA SOŁECKA: 1. Belka - Gębicka Katarzyna, 2. Góralczyk Agata, 3. Jurkiewicz Mateusz, 4. Łada Beata, 5. Malinowski Marcin, 6. Szweda Anna

6. Sołectwo Piotrowo

SOŁTYS: Jackowski Dariusz

RADA SOŁECKA: 1. Miąsko Sławomir, 2. Miąsko Sylwester

7. Sołectwo Rogiedle

SOŁTYS: Gorajczyk Marek

RADA SOŁECKA: 1. Klimek Mariusz, 2. Sobczak Małgorzata, 3. Szadura Marzena

8. Sołectwo Różyn

SOŁTYS: Samsel Marek

RADA SOŁECKA: 1. Filipowicz Mirosław, 2. Skrętkowski Zbigniew

9. Sołectwo Samborek

SOŁTYS: Mieczkowski Stanisław

RADA SOŁECKA: 1. Mieczkowski Leszek, 2. Zalewska Grażyna

10. Sołectwo Wapnik

SOŁTYS: Naguszewski Zdzisław

RADA SOŁECKA: 1. Gruszczyńska Krystyna, 2. Gulbinowicz Mariola, 3. Kubińska Teresa

11. Sołectwo Wilczkowo

SOŁTYS: Markiewicz Agnieszka

RADA SOŁECKA: 1. Góralaska Urszula, 2. Krysik Dariusz, 3. Łapińska Stanisława, 4. Piłat Mirosław

12. Sołectwo Wolnica

SOŁTYS: Ciszewska Sylwia

RADA SOŁECKA: 1. Buszowiecka Beata, 2. Dąbrowska Józefa, 3. Mastalerz Zdzisław, 4. Ruszczyk Jan

13. Sołectwo Zagony

SOŁTYS: Wiewiórska Beata

RADA SOŁECKA: 1. Cilulko Adam, 2. Lindorf Alicja, 3. Sienkiewicz Natalia

W 2023 r. poniesiono wydatek na diety Sołtysów w kwocie: 45 717,50 zł.

8. KULTURA, SPORT I REKREACJA

Ważnym obszarem aktywności gminnej wpływającym na jakość życia mieszkańców w 2023 r. były realizowane na terenie Gminy Lubomino wydarzenia kulturalne. W rozwijanie szeroko rozumianej kultury na terenie Gminy Lubomino zaangażowanych było wiele instytucji samorządowych, organizacje pozarządowe, osoby indywidualne oraz grupy nieformalne.

W 2023 r. zapewniono organizację i prowadzenie zajęć sportowo – rekreacyjnych na obiekcie „Moje Boisko ORLIK 2012” w Lubominie.

Część wydarzeń kulturalnych zrealizowanych na terenie Gminy Lubomino w 2023 r. została opisana przy poszczególnych jednostkach organizacyjnych Gminy Lubomino.

W 2023 r. cennym uzupełnieniem działań podejmowanych przez lokalne władze samorządowe w zakresie działalności kulturalnej, sportowej oraz rekreacyjnej były organizacje pozarządowe, które obok sektora publicznego i prywatnego są trzecim sektorem działającym na rzecz dobra publicznego, stanowiąc bazę dla rozwoju lokalnej społeczności, zraszając najaktywniejszych i najbardziej wrażliwych na sprawy społeczne obywateli lokalnego środowiska.

Współpraca Gminy Lubomino z organizacjami pozarządowymi w 2023 r. odbywała się w formie finansowej poprzez zlecenie realizacji zadań publicznych w trybie otwartego konkursu ofert (udzielane dotacje) oraz w formie pozafinansowej, przy zachowaniu zasad: pomocniczości, partnerstwa, suwerenności stron, efektywności oraz uczciwej konkurencji i jawności.

Obszar współpracy Gminy Lubomino z organizacjami pozarządowymi obejmował sferę 3 zadań publicznych określonych w Programie:

- 1) „Poprawa sprawności i umiejętności wśród dzieci i młodzieży z terenu Gminy Lubomino”;
- 2) „Działalność na rzecz wspierania i upowszechniania kultury fizycznej i sportu na terenie Gminy Lubomino”;
- 3) „Organizacja i współorganizacja wydarzeń: kulturalnych, artystycznych, edukacyjnych z uwzględnieniem działalności na rzecz osób w wieku emerytalnym lub działalności na rzecz dzieci i młodzieży na terenie Gminy Lubomino.”

W dniu 8 lutego 2023 r. ogłoszony został na stronie internetowej Urzędu Gminy Lubomino, w Biuletynie Informacji Publicznej oraz wywieszony na tablicy ogłoszeń znajdującej się przed budynkiem urzędu konkurs ofert na realizację zadań publicznych w 2023 r.

W dniu 22 marca 2023 r. odbyło się posiedzenie komisji konkursowej powołanej w celu zaopiniowania ofert złożonych w otwartym konkursie ofert na realizację zadań publicznych w 2023 r.

Informacja o przyznaniu dotacji na realizację zadań publicznych w 2023 r. stanowiąca załącznik nr 1 do Zarządzenia Nr 0050.20.2023 Wójta Gminy Lubomino z dnia 22 marca 2023 r.:

| Rodzaj zadania publicznego | Nazwa Oferenta | Tytuł zadania publicznego | Kwota wnioskowanej dotacji | Kwota przyznanej dotacji |
|--|---|--|----------------------------|--------------------------|
| Organizacja i współorganizacja wydarzeń: kulturalnych, artystycznych, edukacyjnych z uwzględnieniem działalności na rzecz osób w wieku emerytalnym lub działalności na rzecz dzieci i młodzieży na terenie Gminy Lubomino. | Stowarzyszenie Działaczy Pomocy Społecznej | „Razem jesteśmy silniejsi” | 5000,00 zł | 4300,00 zł |
| | Gminne Zrzeszenie Ludowe Zespoły Sportowe w Lubominie | „Dożynki Gminne - Lubomino 2023” | 36 600,00 zł | 23 360,00 zł |
| | Warmińsko-Mazurski Okręgowy Związek Brydża Sportowego | VIII Brydżowy Mityng w Lubominie o puchar Wójta Gminy Lubomino | 10 270,00 zł | 0,00 zł |
| | Stowarzyszenie „Nasze Marzenia” | „Wydarzenia kulturalne - Lubomino 2023” | 10 180,00 zł | 9700,00 zł |
| | Koło Gospodyń Wiejskich „LUBOBABKI” | „Zajęcia z języka angielskiego dla klas I-III ze szkół podstawowych z terenu Gminy Lubomino” „Dożynkowe konkursy kulinarne i sportowe” „Degustacja Swojskiego Jadła na Gminnych Dożynkach w Lubominie” | 9380,00 zł | 8580,00 zł |
| Poprawa sprawności i umiejętności wśród dzieci i młodzieży z | Gminne Zrzeszenie Ludowe Zespoły | „Organizacja imprez sportowo-rekreacyjnych” | 29 800,00 zł | 20 000,00 zł |

| | | | | | |
|---|-------|--|---|--------------|--------------|
| terenu Lubomino | Gminy | Sportowe w Lubominie | | | |
| Działalność na rzecz wspierania i upowszechniania kultury fizycznej i sportu na terenie Gminy Lubomino | | Gminne Zrzeszenie Ludowe Zespoły Sportowe w Lubominie | „Seminarium MMA” | 9000,00 zł | 0,00 zł |
| | | Gminne Zrzeszenie Ludowe Zespoły Sportowe w Lubominie | Działania na rzecz wspierania kultury fizycznej, w tym: wyjazd Młodzieżowej drużyny piłkarskiej z Lubomina do Niemiec na 28- ty Międzynarodowy Turniej Piłkarski organizowany przez VfB Lingen” | 22 550,00 zł | 22 550,00 zł |
| | | Koło Gospodyń Wiejskich „Aktywna Warmia” | „Śmingus - Dyngus” | 2300,00 zł | 1500,00 zł |
| | | Koło Gospodyń Wiejskich „LUBOBABKI” | „Zajęcia – Joga dla dzieci w wieku 5-7 lat” | 3080,00 zł | 3080,00 zł |

W dniu 28 marca 2023 r. podpisane zostały umowy z oferentami:

| | | | |
|---|--|------------|------------|
| Koło Gospodyń Wiejskich „LUBOBABKI” | „Zajęcia z języka angielskiego dla klas I-III ze szkół podstawowych z terenu Gminy Lubomino, Dożynkowe konkursy kulinarne i sportowe, Degustacja swojskiego jadła na Gminnych dożynkach w Lubominie” | 9380,00 zł | 8580,00 zł |
| Koło Gospodyń Wiejskich „LUBOBABKI” | „Zajęcia – Joga dla dzieci w wieku 5-7 lat” | 3080,00 zł | 3080,00 zł |

| | | | |
|--|--|-------------|------------|
| Stowarzyszenie „Nasze Marzenia” | Wydarzenia kulturalne – Lubomino 2023” | 10180,00 zł | 9700,00 zł |
| Stowarzyszenie Działaczy Pomocy Społecznej | „Razem jesteśmy silniejsi” | 5000,00 zł | 4300,00 zł |

W dniu 30 marca 2023 r. podpisana została umowa z oferentem:

| | | | |
|---|--|-------------|-------------|
| Koło Gospodyń Wiejskich „Aktywna Warmia” | „Śmingus-dyngus” | 2300,00 zł | 1500,00 zł |
| Gminne Zrzeszenie Ludowe Zespoły Sportowe w Lubominie | „Organizacja imprez sportowo-rekreacyjnych” | 29800,00 zł | 20000,00 zł |
| Gminne Zrzeszenie Ludowe Zespoły Sportowe w Lubominie | Działania na rzecz wspierania kultury fizycznej, w tym: wyjazd Młodzieżowej drużyny piłkarskiej z Lubomina do Niemiec na 28–ty Międzynarodowy Turniej Piłkarski organizowany przez VfB Lingen” | 22550,00 zł | 22550,00 zł |
| Gminne Zrzeszenie Ludowe Zespoły Sportowe w Lubominie | „Dożynki Gminne -Lubomino 2023” | 36600,00 zł | 23360,00 zł |

Zadanie: Organizacja i współorganizacja wydarzeń: kulturalnych, artystycznych, edukacyjnych z uwzględnieniem działalności na rzecz osób w wieku emerytalnym lub działalności na rzecz dzieci i młodzieży na terenie Gminy Lubomino.”

1. Stowarzyszenie Działaczy Pomocy Społecznej „Wszyscy Razem”

Tytuł zadania: „Razem jesteśmy silniejsi”

Kwota dotacji: 4300,00 zł

Środki wykorzystane: 4300,00 zł

Środki niewykorzystane: 0,00zł

Środki zwrócone: 0,00 zł

Koszty poniesione na realizację zadania stanowiły: przeprowadzenie spotkania grupa wsparcia, księgową.

Zadanie: Organizacja i współorganizacja wydarzeń: kulturalnych, artystycznych, edukacyjnych z uwzględnieniem działalności na rzecz osób w wieku emerytalnym lub działalności na rzecz dzieci i młodzieży na terenie Gminy Lubomino.”

2. Stowarzyszenie „Nasze Marzenia”

Tytuł zadania: „Wydarzenia kulturalne- Lubomino 2023”

Kwota dotacji: 9700,00 zł
Środki wykorzystane: 9700,00 zł
Środki niewykorzystane: 0,00 zł
Środki zwrócone: 0,00 zł

Koszty poniesione na realizację zadania stanowią: usługa dj, wieczór komediowy (stand-up), wynajem sali.

Zadanie: Organizacja i współorganizacja wydarzeń: kulturalnych, artystycznych, edukacyjnych z uwzględnieniem działalności na rzecz osób w wieku emerytalnym lub działalności na rzecz dzieci i młodzieży na terenie Gminy Lubomino.”

3. Koło Gospodyń Wiejskich „LUBOBABKI”

Tytuł zadania: „ „Zajęcia z języka angielskiego dla klas I-III ze szkół podstawowych z terenu Gminy Lubomino”

„Dożynkowe konkursy kulinarne i sportowe”, „Degustacja Swojskiego Jadła na Gminnych Dożynkach w Lubominie”

Kwota dotacji: 8580,00 zł
Środki wykorzystane: 7180,00 zł
Środki niewykorzystane: 1400,00 zł
Środki zwrócone: 1400,00 zł

Koszty poniesione na realizację zadania stanowią: wynagrodzenie nauczyciela prowadzącego zajęcia z j. angielskiego, zakup nagród, usługa gastronomiczna, zakup naczyń jednorazowych i art. towarzyszących.

Zadanie: Organizacja i współorganizacja wydarzeń: kulturalnych, artystycznych, edukacyjnych z uwzględnieniem działalności na rzecz osób w wieku emerytalnym lub działalności na rzecz dzieci i młodzieży na terenie Gminy Lubomino.”

4. Gminne Zrzeszenie Ludowe Zespoły Sportowe w Lubominie

Tytuł zadania: „Dożynki Gminne – Lubomino 2023”

Kwota dotacji: 23360,00 zł
Środki wykorzystane: 18860,00zł
Środki niewykorzystane: 4500,00zł
Środki zwrócone: 4500,00 zł

Koszty poniesione na realizację zadania stanowią: zespoły muzyczne, nagłośnienie, oświetlenie, realizacja dźwięku, animacje dla dzieci.

Zadanie: Działalność na rzecz wspierania i upowszechniania kultury fizycznej i sportu na terenie Gminy Lubomino

5. Gminne Zrzeszenie Ludowe Zespoły Sportowe w Lubominie

Tytuł zadania: „ Działania na rzecz wspierania kultury fizycznej, w tym: wyjazd Młodzieżowej drużyny piłkarskiej z Lubomina do Niemiec na 28–ty Międzynarodowy Turniej Piłkarski organizowany przez VfB Lingen””

Kwota dotacji: 22550,00 zł
Środki wykorzystane: 22415,46 zł
Środki niewykorzystane: 134,54 zł
Środki zwrócone: 134,54 zł

Koszty poniesione na realizację zadania stanowią: wyżywienie, transport, ubezpieczenie zawodników, sędzia, nagrody, obsługa muzyczna turnieju nocnego, wynajem toi toi, zapis

audiowizualny imprezy, honorarium trenera, usługa księgowa.

Zadanie: Działalność na rzecz wspierania i upowszechniania kultury fizycznej i sportu na terenie Gminy Lubomino

6. Koło Gospodyń Wiejskich „LUBOBABKI”

Tytuł zadania: „ Zajęcia – Joga dla dzieci w wieku 5-7 lat” .

Kwota dotacji: 3080,00 zł

Środki wykorzystane: 1400,00 zł

Środki niewykorzystane: 1680,00 zł

Środki zwrócone: 1680,00 zł

Koszty poniesione na realizację zadania stanowią: wynagrodzenie nauczyciela prowadzącego zajęcia jogi.

Zadanie: Działalność na rzecz wspierania i upowszechniania kultury fizycznej i sportu na terenie Gminy Lubomino

7. Koło Gospodyń Wiejskich, Aktywna Warmia”

Tytuł zadania: „ Śmingus - Dyngus”

Kwota dotacji: 1500,00 zł

Środki wykorzystane: 1500,00 zł.

Środki niewykorzystane: 00,00 zł

Środki zwrócone: 00,00 zł

Koszty poniesione na realizację zadania stanowią: opłata dj, art. spożywcze.

Zadanie: Poprawa sprawności i umiejętności wśród dzieci i młodzieży z terenu Gminy Lubomino

8. Gminne Zrzeszenie Ludowe Zespoły Sportowe w Lubominie

Tytuł zadania: „ Organizacja imprez sportowo-rekreacyjnych”

Kwota dotacji: 20000,00 zł

Środki wykorzystane: 16167,38 zł

Środki niewykorzystane: 3832,62 zł

Środki zwrócone: 3832,62 zł

Koszty poniesione na realizację zadania stanowią: polisa ubezpieczeniowa, nagrody (medale, puchary, statuetki, piłki), sędzia, poczęstunek, wpisowe łowisko, transport, księgowa.

Współpraca pozafinansowa pomiędzy Gminą Lubomino a organizacjami pozarządowymi odbywała się m.in. poprzez: wzajemne informowanie się o planowanych kierunkach działalności, konsultowanie z podmiotami programu odpowiednio do zakresu ich działalności, umieszczanie informacji o organizacjach i ich ciekawych inicjatywach na stronie internetowej gminy oraz promocję działalności podmiotów uczestniczących w realizacji programu.

Realizacja Programu została oceniona wg mierników:

- 1) wysokość środków finansowych przeznaczonych z budżetu Gminy dla organizacji pozarządowych – 98 940,00 zł ,
- 2) liczba ofert złożonych przez organizacje pozarządowe na realizację zadań publicznych – 10,
- 3) liczba umów zawartych z organizacjami pozarządowymi – 8.
- 4) udzielona kwota dotacji ogółem – 93.070,00 zł,

- 5) wypłacona kwota dotacji ogółem – 93.070,00 zł
6) zwrócona kwota dotacji ogółem- 11.547,16 zł.

9. SAMORZĄDOWA INSTYTUCJA KULTURY – GMINNA BIBLIOTEKA PUBLICZNA W LUBOMINIE

Gminna Biblioteka Publiczna w Lubominie jest samorządową instytucją kultury, wpisaną do Rejestru Instytucji Kultury pod numerem 1 prowadzoną przez Organizatora. Wypełniając działalność statutową, której zadaniem jest gromadzenie, opracowywanie i udostępnianie zbiorów bibliotecznych mających na celu promocję książki i czytelnictwa. W 2023 roku Biblioteki realizowały zadania programowe w oparciu o plan pracy i budżet przyznany przez Organizatora.

SIEĆ BIBLIOTECZNA

Na terenie gminy Lubomino funkcjonują trzy biblioteki: Gminna Biblioteka Publiczna w Lubominie wraz z Filiami Bibliotecznymi w Rogiedlach i Wilczkowie.

- Gminna Biblioteka Publiczna w Lubominie mieszcząca się przy ulicy Kopernika 49, zajmuje powierzchnię 96,03 m²: wypożyczalnia, czytelnia z miejscem komputerowym, dwa pomieszczenia magazynowe, toaleta.
- Filia w Rogiedlach zlokalizowana jest w budynku mieszkalnym nr 29, zajmuje dwa pomieszczenia o powierzchni 45,43 m²: wypożyczalnia, czytelnia z kącikiem komputerowym, toaleta.
- Filia Wilczkowo zlokalizowana jest w budynku nr 14 i zajmuje powierzchnię 169,94 m² składa się z: wypożyczalni z miejscem komputerowym, czytelnia z kącikiem zabawowo czytelniczym dla dzieci, archiwum, pomieszczenie z kotłem gazowym, korytarz, pomieszczenie służące jako magazyn.

STAN ZATRUDNIENIA

W Gminnej Bibliotece Publicznej w Lubominie na dzień 31.12.2023 roku zatrudnionych jest 5 osób, co daje 3,5 i 1/8 etatu w tym:

- GBP w Lubominie - Kierownik - 1 etat,
- Stanowisko biblioteczne - 1 etat,
- Główna Księgowa - 1/8 etatu,
- Filia Rogiedle - Stanowisko biblioteczne - 1/2 etatu,
- Filia Wilczkowo- - Stanowisko biblioteczne - 1 etat,
- Inspektor Ochrony Danych Osobowych - umowa zlecenie.

GROMADZENIE OPRACOWYWANIE ZBIORÓW

Wzorem lat ubiegłych Gminna Biblioteka Publiczna w Lubominie uczestniczyła w Wieloletnim Programie: „Narodowy Program Rozwoju Czytelnictwa” i otrzymała dofinansowanie ze środków finansowych Ministerstwa Kultury i Dziedzictwa Narodowego w ramach realizacji Narodowego Programu Rozwoju Czytelnictwa 2.0 na lata 2021 – 2025, w kwocie 10,500,00 zł., dofinansowania dla bibliotek publicznych na zakup nowości wydawniczych oraz usługi zdalnego dostępu do książek w formatach e-booków i/lub audiobooków i/lub synchrobooków

- Priorytet 1, kierunek interwencji 1.1. w ramach NPRCz 2.0. W okresie sprawozdawczym zbiory biblioteczne wzrosły o 734 książki na łączną kwotę 21.204,00 zł.

w tym:

- ze środków własnych Gminna Biblioteka Publiczna w Lubominie zakupiła 389 woluminów o wartości: 10.704,00 zł,
- z dofinansowania Ministerstwa Kultury i Dziedzictwa Narodowego zakupiono 345 woluminów o łącznej wartości: 10,500,00 zł.

Stan zinwentaryzowanych jednostek ewidencyjnych i wartość księgozbioru gminnej biblioteki publicznej w Lubominie na dzień 31.12.2023 roku wynosi ogółem: 30.469 jednostek ewidencyjnych o wartości 405.243,74 zł. w tym:

- GBP w Lubominie – 18.768 jednostek ewidencyjnych o wartości : 287.326,99 zł.

- Filia Rogiedle - 5.873 jednostki ewidencyjne o wartości : 54.301,37 zł.

- Filia Wilczkowo - 5.828 jednostek ewidencyjnych o wartości : 63.615,38 zł.

Selekcja księgozbiorów ma na celu odnowienie zbiorów bibliotecznych poprzez usunięcie książek zniszczonych, zaczytanych oraz zdezaktualizowanych. W roku 2023 ubytkowano 435 książek. Systematycznie prowadzono renowację i konserwację zbiorów (802 książki) oraz oprawiono w folię 1.329 woluminów. W bibliotekach znajdują się stanowiska komputerowe dla czytelników z bezpłatnym dostępem do Internetu. Zbiory biblioteczne uzupełniają czasopisma prenumerowane dla bibliotek i dostępne dla każdej grupy wiekowej na miejscu w czytelnich i wypożyczane do domu. W 2023 roku zaprenumerowano- 39 tytułów o wartości: 1.588,70 zł. Katalogujemy zbiory biblioteczne w systemie „ MAK + „. Zbiory opracowane komputerowo na dzień 31.12.2023 roku ogółem w tym:

- GBP w Lubominie - 100 %
- Filia Rogiedle – 70 %
- Filia Wilczkowa – 80 %

W Gminnej Bibliotece Publicznej w Lubominie kontynuowano kodowanie kreskowe na książki - 75 % księgozbioru - 14.908 książek.

CYFROWA WYPOŻYCZALNIA PUBLIKACJI NAUKOWYCH ACADEMICA

ACADEMICA to największa cyfrowa wypożyczalnia książek i czasopism naukowych ze wszystkich dziedzin wiedzy z poszanowaniem zapisów prawa autorskiego. Umożliwia dostęp do zbiorów biblioteki narodowej, w tym też publikacji niskonakładowych lub niedostępnych na rynku wydawniczym. Zbiory biblioteki narodowej są dostępne na specjalnie do tego celu wyznaczonych terminalach w Gminnej Bibliotece Publicznej w Lubominie, Filii Bibliotecznej w Rogiedlach i Wilczkowie.

Gminna Biblioteka Publiczna w Lubominie /filia Rogiedle i Wilczkowo/ w 2023 roku udostępniała czytelnikom bezpłatne korzystanie z wypożyczalni: Legimi e- książek w ramach którego biblioteki oferują dostęp e-booków, audiobooków i synchrobooków. EMPIK GO- e-booków, audiobooków 369 wypożyczeń zbiorów elektronicznych dostępnych zdalnie.

UDOSTĘPNIENIE I POPULARYZACJA ZBIORÓW

Prowadzona od lat w bibliotekach usługa „ Książka i czasopismo na telefon” adresowana jest do osób starszych i chorych, nadal cieszy się dużym powodzeniem. Z myślą o osobach niedowidzących i słabowidzących w 2023 roku zakupiliśmy 206 książek z dużą czcionką.

W dalszym ciągu kontynuowano formę rodzinnych i sąsiedzkich wypożyczeń książek i czasopism do domu w Filii Wilczkowo.

Struktura wypożyczeń książek i czasopism do domu: 9 932 wypożyczenia.

Struktura wypożyczeń książek i czasopism na miejscu: 3.581 wypożyczeń.

Ogółem odwiedziło biblioteki: 6 526.

Z internetu skorzystało: 58.

Biblioteki w ciągu roku zarejestrowały 584 czytelników.

Rok 2023 zawierał daty związane z życiem poetów, pisarzy, osób mających wpływ na kulturę, historię, naukę oraz rocznicę powołania do życia Gminnej biblioteki publicznej w Lubominie poprzez organizowanie różnych form pracy uwzględniając kalendarium rocznic literackich, historycznych i obchodów w Bibliotekach zorganizowano: wystawy literackie, historyczne, okolicznościowe i gazetki tematycznych- 72, cykliczne spotkania z książką- 32, głośne czytanie książek- 48, konkursy plastyczne-3, warsztaty literacko – plastyczne- 5, pasowanie na czytelnika biblioteki- 1, spotkania z biblioteką- 4, wycieczki do biblioteki- 3, lekcja biblioteczna- 2, Narodowe Czytanie 1, Jasełka- 1, Jubileusz 75– lecia GBP w Lubominie.

GMINNA BIBLIOTEKA PUBLICZNA W LUBOMINIE

STYCZEŃ - POLSKIE POWSTANIA NARODOWE

„KU WOLNEJ POLSCE - Z GŁĘBOKĄ CZCIĄ KLĘKAMY NA ŚLADACH KRWI NASZYCH BRACI”
160 rocznica Powstania Styczniowego. Wystawa - CZTERY PORY ROKU W BIBLIOTECE- ZIMA - ZABAWY NA ŚNIEGU. Warsztaty dla małych czytelników.

LUTY - 1 ROCZNICA NAPAŚCI FEDERACJI ROSYJSKIEJ NA UKRAINĘ- Gazetka

MARZEC – 1 MARCA NARODOWY DZIEŃ ŻOŁNIEŻY WYKLĘTYCH „NIEPOKORNI - NIEZŁOMNI - WYKLĘCI„ - CAŁE ŻYCIE Z POLSKĄ W SERCU.

Wystawa. Udział w uroczystości odsłonięcia tablicy pamiątkowej poświęconej D. Siedzikównej „Inki „ w Zespole Szkół w Lubominie. MIĘDZYKRAJOWY DZIEŃ POEZJI POLSCY POeci DZIECIOM, głośne czytanie książek dla dzieci. Wystawa i spotkanie.

KWIECIEŃ - KATYŃ. „ ŚLADAMI POLSKICH OFICERÓW„

80 rocznica odkrycia masowego grobu ze zwłokami oficerów polskich w Katyniu. O, katyński deszczu, Cóż ty zobaczył, że po tylu latach Ciągle jeszcze płaczesz? Widziałem ja ludzi I widziałem bestie Tego, co ujrzałem, Zapamiętać nie chcę. (...). Las katyński - Niepodległa. Wystawa.

ROK PAMIĘCI BOHATEREK I BOHATERÓW GETTA WARSZAWSKIEGO IRENA SENDLEROWA

Ona wszystkim pokazała, Co to znaczy dobrze żyć, że na przekór złu i wojnie

Warto wciąż człowiekiem być. (...).A. Paszkiewicz – Mały Polak

80. rocznica WYBUCHU W GETTIE WARSZAWSKIM

Wystawa

MAJ - CZTERY PORY ROKU W BIBLIOTECE - WIOSNA - WIELKANOC

Warsztaty dla małych czytelników

ŻYCIE, POEZJA, RYSUNEK - CYPRIAN KAMIL NORWID

Norwid dzieła swoje tworzył w służbie Boga i Ojczyzny. Bacznie obserwował świat a jego twórczość, zwłaszcza rysunkowa, jest kapitalnym dokumentem czasów, w których przyszło mu żyć. Był myślicielem. Przenikał duszę człowieka słowem i myślą, która do dzisiaj pozostała celna i aktualna.

140, rocznica śmierci. Wystawa.

CZERWIEC - WAKACJE Z KUBUSIEM PUCHATKIEM

Dnia 2 czerwca 2023 roku dzieci z Przedszkola w Lubominie - Oddział w Rogiedlach miały przedłużony Dzień Dziecka. Placówkę odwiedził Kubuś Puchatek wraz z przyjaciółmi ze Stumilowego Lasu. Spektakl teatralny pt.: „Wakacje z Kubusiem Puchatkiem „, przedstawili aktorzy ze Studia Teatralnego KRAK – ART. z Krakowa.

Aktorzy zapewnili ciekawe, pełne przygód i zabawy widowisko - interaktywny spektakl. Dzieci bawiły się bardzo dobrze. Książki dla wychowawców oraz honorarium sfinansowała Gminna Biblioteka Publiczna w Lubominie.

WYSTAWA PRAC KONKURSOWYCH- WIELCY POLACY - „ MIKOŁAJ KOPERNIK NA WARMII” Mikołaja Kopernika w 550. rocznicę urodzin na wystawie prac Gminnego Konkursu Plastycznego w Gminnej Bibliotece Publicznej w Lubominie, którego organizatorem była Szkoła Podstawowa w Wilczkowie.

PATRONI ROKU 2023

ROK TWÓRCY „ZEMSTY” - ŚLADAMI WIELKICH POLAKÓW - HRABIA ALEKSANDER FREDRO.

Wybitny twórca zaangażowany w sprawy publiczne , uważany za najważniejszego polskiego komediopisarza. Mistrzowsko portretował ludzkie charaktery, a jego sztuki do dziś należą do kanonu literatury, bawiącej widzów do łez.

230. rocznica urodzin. Wystawa.

„ ARTYSTA MISJI NARODOWEJ „ – JAN MATEJKO

Niepodzielnie zapełnił wyobraźnię Polaków sugestywną wizją wielkich bitew, wydarzeń historycznych, władców i osobistości z dziejów Polski. Swoją sztukę rozumiał jako misję narodową w zniewolonym kraju. Do śmierci piastował funkcję rektora Akademii Sztuk Pięknych. Gdy umarł na cmentarz Rakowiecki odprowadził go cały Kraków oraz dźwięk królewskiego dzwonu „ Zygmunta „, z wawelskiej katedry.

185. rocznica urodzin. Wystawa.

LIPIEC CZTERY PORY ROKU W BIBLIOTECE - LATO NA ŁĄCE. Warsztaty dla małych czytelników. „ MORZA SZUM, PTAKÓW ŚPIEW I ... KSIAŻKA” WAKACYJNE SPOTKANIA Z KSIAŻKĄ.

PATRONI ROKU 2023

ROK NOBLISTKI - LAUREATKA LITERACKIEJ NAGRODY NOBLA - WIESŁAWA SZYMBORSKA

Jedna z największych indywidualności poetyckich współczesnego świata. Sprawiała, że ludzie zaczęli czytać wiersze. Jej twórczość przetłumaczono na kilkadziesiąt języków.

Wystawa.

SIERPIEŃ - POLSKIE POWSTANIA NARODOWE POWSTANIE WARSZAWSKIE

POLSKA PRZETRWAŁA DZIĘKI SWOIM BOHATEROM BOHATERSCY HARCERZE

Nie staną już nigdy na warcie, Niezlomni i dzielni harcerze, Co w Szarych Szeregach walczyli, Swą młodość składając w ofierze. W ich sercach - Bóg, Honor, Ojczyzna, Dla przodków ogromny szacunek, W ich dłoniach - karabin i granat, W kieszeni - ostatni meldunek. Nie będą już nigdy malować Kotwicy i hasel na murach. Snem wiecznym śpią dzisiaj pod krzyżem Rycerze w harcerskich mundurach.

Wystawa

BITWA WARSZAWSKA 1920 -EUROPO, ZAWDZIĘCZASZ SWOJĄ WOLNOŚĆ POLSCE I POLAKOM! „O, spójrz! Czerwona armia kona... Pożogę, grabież, mord i głód, Polsko, od Twego łona Odepchnął Twego męstwa cud! (I. Belmont, Pieśń o sławie rycerskiej, czyli Polska zwyciężająca.).

Wystawa.

WRZESIEŃ „ŁATWO JEST MÓWIĆ O POLSCE, TRUDNIEJ DLA NIEJ PRACOWAĆ, JESZCZE TRUDNIEJ ZGINAĆ, A NAJTRUDNIEJ CIERPIEĆ”

Okrucieństwa czasu II wojny światowej oczami poetów i pisarzy.

Wystawa- NARODOWE CZYTANIE - „NAD NIEMNEM”

Najwybitniejsza powieść „Nad Niemnem” Elizy Orzeszkowej jest uważana za jedno z najcenniejszych dzieł literatury kresowej, które kształtowało polską świadomością w czasach rozbiorów.

Wystawa- ODSIECZ WIEDEŃSKA I SKRZYDLATA KAWALERIA

Bitwa pod Wiedniem jest uznawana za jedną z najważniejszych bitew w dziejach świata. Husaria odgrywała w jej przebiegu kluczową rolę. W 1684 roku papież Innocenty XI odznaczył Króla Polski Jana III Sobieskiego tytułem „OBROŃCA WIARY”, 340. rocznica bitwy. Wystawa- CZTERY PORY ROKU W BIBLIOTECE - JESIEŃ Warsztaty dla małych czytelników. PAŹDZIERNIK KARDYNAŁ KAROL WOJTYŁA - „TEN WYBÓR ZASKOCZYŁ CAŁY ŚWIA”, 16 października 1978 roku decyzją konklawe nowym papieżem po raz pierwszy w historii został Polak. Przyjął imię JANA PAWŁA II. Jego działania zmieniły oblicze papieżstwa. Do dziś jest autorytetem dla ludzi na całym świecie. 45 rocznica wyboru.

Wystawa BIAŁO – CZERWONI „BRAMKARZ, KTÓRY W 1973 ROKU ZATRZYMAŁ ANGLIĘ - JAN TOMASZEWSKI „50 LAT TEMU, 17 października 1973 r., polscy piłkarze w meczu na stadionie Wembley zremisowali z Anglią 1 : 1 i po raz pierwszy od 1938 r. awansowali do turnieju finałowego mistrzostw świata. Wystawa - LISTOPAD „CECHĄ POLSKIEJ POEZJI BYŁO NAWOŁYWANIE DO NIEPODLEGŁOŚCI” O niepodległej Polsce marzyli nasi poeci, pisarze, kompozytorzy i artyści. Ponieważ potrafili tworzyć rzeczy piękne, poprzez swoje dzieła rozstawiali naszą ojczyznę i pokazywali, że choć nie ma jej na mapie, to ona istnieje. Wierzyli, że Polska zmartwychwstanie. „DZIŚ IDĘ WALCZYĆ, MAMO ... NAJMŁODSI W WALCE O WOLNĄ POLSKĘ „POLSKI NIE BYŁO NA MAPIE EUROPY, a postacie z Panteonu Polskich Dzieci, czyli tych najmłodszych Polaków, którzy stawali w obronie ojczystego języka, wiary i niepodległości było wielu. Są wśród nich: kilkunastoletni Powstańcy Styczniowi, strajkujący uczniowie Wrześni, nieletni legioniści J. Piłsudskiego, Orłęta Lwowskie.

11 listopada to jedna z wielkich dat polskiej historii. Dla nas 105 lat później, wciąż jedna z najważniejszych. Wystawa. GRUDZIEŃ 1948 – 2023 75 LAT GMINNEJ BIBLIOTEKI PUBLICZNEJ W LUBOMINIE - SPOTKANIE JUBILEUSZOWE. „Biblioteka jest instytucją, która samym swoim istnieniem świadczy o rozwoju kultury. Jest wymownym znakiem jedności kolejnych pokoleń, które z różnorodności czasów i kwestii tworzą wspólne patrymonium kultury i nauki. Biblioteka jest więc szczególną świątynią twórczego ducha ludzkiego (...)” Jan Paweł II - Jubileusz 75 – lecia Gminnej Biblioteki Publicznej był

okazją nie tylko do podkreślenia obecnej roli Biblioteki w życiu kulturalnym, ale również do wyrażenia szacunku i uznania wszystkim tym, którzy przyczynili się do jej rozwoju. Pięknie napisany wiersz o Gminnej Bibliotece Publicznej w Lubominie przez Pana Wiesława Piechotę w dniu 15 czerwca 2015 roku.

Wakacje już za dni kilka, nadejdzie więc taka chwilka, że odpocząć można będzie Tam, gdzie leszcze i łabędzie. Nad jeziorem Tonka właśnie, skąd pochodzą dawne baśnie:- jak bóbr pomógł ścinać dęby, by zbudować grodu zręby.- Jak Pastęki, łyny wody ochroniły gród od szkody, gdy puszczy ognia języki utonęły w nurtach rzeki.- Jak bób tamą na Pastęce zniszczył wroga w swojej kłęsce. W herbie grodu bóbr się mieści, by wspominać opowieści. Lubomino, gród już inny. To duży ośrodek gminny. W jego sercu biblioteka w której książka zawsze czeka. Czytelnika pasowanie – z książką stałe obcowanie. Więc od dzisiaj moi milinie utracie ani chwili niech książeczka zawsze wszędzie przyjacielem waszym będzie.

Wystawa. SŁYNNI POLACY PIELGRZYMUJĄCY DO BETLEJEM I JEROZOLIMY Gazetka. BOŻE NARODZENIE W SZTUCE Wystawa. WIELCY POLACY - ADAM MICKIEWICZ - Wielki poeta i wieszcz narodu Swoją twórczością serca poruszał. Słowem Polaków jednoczył w walce, Wierszem pocieszał, uczył i wzruszał. Spod jego pióra wyszły sonety, Bajki z morałem, liczne ballady, Konrad Wallenrod, piękne liryki I Pan Tadeusz, i słynne Dziady. Dzisiaj z pomników z dumą spogląda Na wolną Polskę i naród dzielny. Choć na Wawelu spoczął przed laty, Dla nas, Polaków, jest nieśmiertelny A. Paszkiewicz – Mały Polak 225. rocznica urodzin. Wystawa PISARZE DZIECIOM - JULIAN TUWIM. Są wiersze i bajki, które bez względu na datę powstania nigdy się nie starzeją. Przetrwały próbę czasu i bawią kolejne pokolenia najmłodszych Polaków. Jego teksty wyśpiewywali - Hanka Ordonówna, Marek Grechuta oraz Czesław Niemen. 70. rocznica śmierci. Wystawa. CZTERY PORY ROKU W BIBLIOTECE

W 2023 roku w Gminnej Bibliotece Publicznej w Lubominie organizowane były warsztaty czytelniczo - plastyczne - literackie dla najmłodszych czytelników pod hasłem „ CZTERY PORY ROKU „ w tym: ZIMA – ZABAWY NA ŚNIEGU, WIOSNA - WIELKANOC, LATO NA ŁĄCE, JESIEŃ. Zajęcia prowadziła Pani Ania Wieczorek, która każde spotkanie rozpoczynała od przeczytania książki. Następnie dzieci wysłuchały wierszy, piosenek nawiązujących do wyżej wymienionych motywów. Prowadzone zajęcia stanowiły inspirację do wykonania pięknych kolorowych prac plastycznych, które można było zobaczyć na wystawie w Bibliotece. Cztery pory roku to cykl spotkań mających na celu zachęcenie do czytania książek. Dzieci z chęcią wypożyczały książeczki do domu i wyraziły chęć do dalszych spotkań w Bibliotece. Biblioteka zapewniła słodki poczęstunek i napoje.

- Udział w uroczystości odsłonięcia tablicy pamiątkowej poświęconej D. Siedzikówniej „ Inki „ w Zespole Szkół w Lubominie.
- Mikołaj Kopernik na Warmii – Gminny konkurs plastyczny,
- Spotkanie z Teatrem dla dzieci - Przedszkole w Rogiedlach,
- Wycieczka do Gminnej Biblioteki Publicznej w Lubominie uczniów klas I – VI ze Szkoły Podstawowej z Wilczkowa,
- Wystawa prac „ Mikołaj Kopernik na Warmii „ w Gminnej Bibliotece Publicznej w Lubominie.

- Spotkania z czytelnikami z Projektu „MAŁA KSIĄŻKA - WIELKI CZŁOWIEK” - wręczenie dyplomów i książek.

FILIA WILCZKOWO CYKLICZNE SPOTKANIA Z KSIĄŻKĄ

Biblioteka Publiczna w Wilczkowie podczas cotygodniowych wyjazdów do Szkoły Podstawowej w Wilczkowie wypożycza książki i gazety dla uczniów dojeżdżających. Nawiązując do wydarzeń literackich, historycznych oraz okolicznościowych Pani Agnieszka czytała książki, bajki, baśnie, recytowała wiersze, śpiewała piosenki dla Oddziału Przedszkolnego dostosowując literaturę do danego święta w tym:

ZIMA - „KRÓLOWA ŚNIEGO CZYLI LODOWY ZAMEK”, WALENTYNKI - „SERDUSZKO MAŁEGO MISIA” „DZIEŃ NIEDŹWIEDZIA POLARNEGO - „NIE JESTEŚ SAM NIEDŹWIADKU” MIĘDZYNARODOWY DZIEŃ PISARZY - „KSIĄŻKA „DZIEŃ KOBIET - „DZIEŃ KOBIET „DZIEŃ PANDY - „ZAWSZE Z MAMĄ ‘, „PANDA I DUCHY „DZIEŃ KSIĄŻEK DLA DZIECI - „LATAJĄCY KUFER” MIĘDZYNARODOWY DZIEŃ TAŃCA „TANIEC MAI „DZIEŃ KONIA - „WISSPER - PRACOWITY KOŃ „DZIEŃ FLAGI I KONSTYTUCJI 3 MAJA - „DIABELSKI MOST”, „JAWOR, JAWOR, JAWOROWI LUDZIE „DZIEŃ PSZCZÓŁ - „PSZCZÓŁKA MAJA I JEJ PRZYGODY „DZIEŃ POSTACI Z BAJEK - „BAJKI EZOPA „DZIEŃ MYSZKI MIKI - „MICKEY I TRZY ZIARENKA FASOLI” „DZIEŃ PLUSZOWEGO MISIA - „MIŚ ŁAKOMCZUSZKA „, DZIEŃ BOŻEGO NARODZENIA - „PRZYSZŁY DZIECI DO STAJENKI „WARZTATY BIBLIOTECZNE BAŁWANKI - Spotkanie rozpoczęło się od omówienia zimy jako jednej z pór roku, co dzieje się ze zwierzętami leśnymi i ptakami podczas tej pory roku i jak możemy dokarmiać. Wymieniono różne sporty zimowe. Po części teoretycznej zaśpiewano piosenki i przeczytano wiersze o zimie.. Część praktyczną warsztatów rozpoczęło wykonaniem bałwanków przez dzieci. Po wykonaniu bałwanków na dzieci czekał pyszny bananowiec upieczony przez Panią Agnieszkę bibliotekarkę z Wilczkowa, która prowadziła warsztaty. WYSTAWA PRAC - Od 29 marca 2023 roku w Filii Biblioteki Publicznej w Wilczkowie można było obejrzeć prace Gminnego Konkursu Plastycznego „MIKOŁAJ KOPERNIK NA WARMII „ którego organizatorem była Szkoła Podstawowa w Wilczkowie. Biblioteka wypełniła się 63 przepięknymi pracami dzieci z przedszkoli i szkół podstawowych Gminy Lubomino. MINI BUKIECIKI DLA MAM w Bibliotece Publicznej w Wilczkowie odbyły się warsztaty techniczno – plastyczne z okazji Dnia Matki. Każde dziecko miało za zadanie wykonać dwa bukietki. Po wykonaniu pamiątkowych zdjęć, dzieci rozwiązywały krzyżówkę, której hasło brzmiało: DZIEŃ MATKI i brały udział w zabawie pantomimicznej związanej z czynnościami wykonywanymi przez mamę. Warsztaty zakończono piosenkami pt. „KOCHAM CIĘ MAMO „i „NIECH NAM ŻYJĄ NASZE MAMY „PASOWNIE NA CZYTELNIKA - Pasowanie na czytelnika to jedno z najważniejszych wydarzeń na czytelniczej drodze młodego użytkownika biblioteki. 12 maja 2023 roku Bibliotekę Publiczną w Wilczkowie odwiedziła klasy I ze Szkoły Podstawowej w Wilczkowie z wychowawczynią. Uczniowie zapoznali się z lokalem biblioteki, dowiedzieli się jaka jest geneza słowa „biblioteka „ i co wchodzi w skład księgozbioru. Poznali zasady zachowania się w bibliotece oraz prośby książki do dzieci. Przyszli czytelnicy złożyli przyrzeczenie i zostali uroczście pasowani przez Panią Agnieszkę na czytelnika Biblioteki Publicznej w Wilczkowie. Na pamiątkę uczniowie otrzymali książki, dyplomy i czekolady. Klamrą kończącą całe spotkanie była degustacja ciasta przy malinowej herbacie i możliwość obejrzenia zdjęć z różnych imprez, jakie odbywały się w bibliotece.

KATALOGI BIBLIOTECZNE TRADYCYJNE I ELEKTRONICZNE

25 maja 2023 roku w Bibliotece Publicznej w Wilczkowie odbyła się lekcja biblioteczna dla uczniów klasy IV ze Szkoły Podstawowej w Wilczkowie pt. "Katalogi biblioteczne tradycyjne i elektroniczne". Uczniowie poznali podział księgozbioru i zasady porządkowania zgodną z Uniwersalną Klasyfikacją Dziesiętną. Zapoznali się z kartkowym katalogiem alfabetycznym, tytułowym, rzeczowym, topograficznym i elektronicznym Filii Biblioteki Publicznej w Wilczkowie. ZABAWY ZE SZTUKĄ -27 lipca 2023 roku odbyły się zajęcia plastyczne pt. „Zabawy ze sztuką” – wakacyjny kolaż”. Uczestnicy zajęć mieli za zadanie najpierw przejrzeć kolorowych gazet i wyrwanie z nich stron, które będą przydatne do stworzenia kompozycji wymarzonej wakacji, a następnie wycięcie z tych stron potrzebnych rekwizytów, osób, krajobrazów, różnych ciekawych miejsc, które stworzą obraz o tymże temacie i przyklejanie ich na białą kartkę. Na zakończenie zajęć dzieci czytały wiersze i śpiewały piosenki o wakacjach. Podsumowaniem zajęć była rozmowa o prawidłowym sposobie wzywania pomocy. Przypomniano podstawowe numery alarmowe, wzbogacając je o numery alarmowe w trakcie pobytu nad wodą oraz w górach. Poruszono również temat, jakie zasady należy zachować w środkach transportu takich jak: samochód, pociąg i samolot. „MAŁA KSIĄŻKA - WIELKI CZŁOWIEK „ Kontynuacja projektu na podstawie porozumienia o współpracy z Instytutem Książki.

NARODOWE CZYTANIE - 17 września 2023 roku w Bibliotece Publicznej w Wilczkowie rozbrzmiało czytanie „Nad Niemnem „ Elizy Orzeszkowej - w 160. rocznicę wybuchu Powstania Styczniowego. Fragmenty utworu przeczytało dziewięć młodych osób we własnej interpretacji wcielając się w głównych bohaterów prozy Orzeszkowej. Nie obyło się też bez podkładu muzycznego - w jednym z dłuższych fragmentów czytanych przez narratora, jako podkład wykorzystano muzykę Andrzeja Kurlewicza pt. „ Rzeka Niemen ‘ z 1986 roku. Następnie wniesiono tort z wizerunkiem Elizy Orzeszkowej i rzeki Niemen. Po konsumpcji tortu, rozdawanego przez czytającą młodzież widownia przeszła do kolejnej z sal, w której przygotowany był ciąg dalszy poczęstunku. Tu w miłej atmosferze publiczność prowadziła konwersacje podsumowującą całą imprezę przy kawie i herbacie. Wspaniały tor w narodowych barwach na 70 osób upiekła jedna z czytelniczek biblioteki. Pozostałe ciasta piekły czytelniczki biblioteki i bibliotekarka. Głównym celem Narodowego Czytania jest przede wszystkim promocja czytelnictwa oraz popularyzacja najważniejszych dzieł literatury polskiej. Narodowe Czytanie przygotowała Pani Agnieszka Frągnowska wraz młodzieżą. Dziękujemy, że byliście z nami i zapraszamy na następne wrześniowe wydarzenie. JASEŁKA - „Zaprowadź mnie prosto do Betlejem... „ w piękną zaśnieszoną niedzielę 10. 12. 2023 r. w świetlicy wiejskiej w Wilczkowie rozpoczęły się Jasełka z okazji Jubileuszu 75 – lecia Gminnej Biblioteki Publicznej w Lubominie. W skład obsady wchodziły 24 osoby (począwszy od przedszkolaka, przez szkołę podstawową, średnią, studentów, osoby pracujące zawodowo, a skończywszy na panu który jest już na emeryturze). Wszyscy aktorzy wcielając się w swoje role wykazali się ogromnym talentem i zaangażowaniem. Przeżyliśmy w prawdziwym świątecznym nastroju najważniejsze wydarzenie w historii ludzkości sprzed ponad 2 tysięcy lat - narodzenie Zbawiciela. Nie zabrakło przepięknych kolęd śpiewanych przy akompaniamencie akordeonu oraz gitary . Stroje, muzyka, wspaniała gra aktorska sprawiły, że nasze serca wypełniła radość i wprowadziła w świąteczny klimat. Na Sali wyeksponowano wystawkę

książek o tematyce Bożonarodzeniowej z drewnianą stajenką. Całość dopełniła przepiękna dekoracja przenosząca nas do betlejemskiej stajenki. Po części artystycznej przedstawiono wszystkie osoby występujące. W nagrodę uczestnicy otrzymali świąteczne upominki w postaci Jezuska złożonego na sianku z życzeniami BŁOGOSŁAWIONYCH ŚWIĄT oraz czekoladę Prawdziwego Świętego Mikołaja. Jasełka przekazały to co najważniejsze – w naszym zabieganym, wiecznie spieszącym się świecie. Warto na chwilę zatrzymać się, aby spędzić czas z bliskimi i wspólnie celebrować tak ważne dla nas święta. Program słowno – muzyczny przygotowała P. Agnieszka Frągnowska bibliotekarka z Filii Wilczkowo. Drugą część uroczystości jubileuszowych rozpoczęto „Walcem Barbary z filmu Noce i Dnie „. Kierownik Biblioteki przedstawiła rys historyczny Gminnej Biblioteki Publicznej w Lubominie.

Podkreślając rangę czytelników, bez których nie było by Biblioteki Teresa Piórko Kierownik Gminnej Biblioteki Publicznej w Lubominie wyróżniła najaktywniejszych systematycznie czytających czytelników wręczając nagrody książkowe i tytuł: „ Najaktywniejszy czytelnik 75 - lecia Gminnej Biblioteki Publicznej w Lubominie „ „ Wielopokoleniowa rodzina czytająca 75 – lecia Gminnej Biblioteki Publicznej w Lubominie” „ Rodziny czytająca 75 – lecia Gminnej Biblioteki Publicznej w Lubominie” „ Czytelnik 75 – lecia Gminnej Biblioteki Publicznej w Lubominie. „ Polski nie było na mapie Europy „ tak rozpoczęto trzecią część spotkania jubileuszowego połączoną z 105. Rocznicą Odzyskania Niepodległości przez Polskę. Kierownik Biblioteki Teresa Piórko przedstawiła dzieje tragedii z czasów narodowej niewoli i Polaków , którzy na różne sposoby podtrzymywali ducha narodu. Pisarze, poeci, kompozytorzy, malarze i artyści , poprzez swoje dzieła rozstawiali naszą ojczyznę i pokazywali, że choć nie ma jej na mapie, to ona istnieje. Wierzyli, że Polska Zmartwychwstanie. Następnie odśpiewano wspólnie Hymn Polski przy akompaniamencie akordeonu i gitary . Wprowadzając nastrój – wyłączono światła i wiejach tort Jubileuszowo – Niepodległościowy z świecącymi się na nim racami, na kanwie podkładu muzycznego „ My, Pierwsza Brygada „ Dzieci i młodzież biorąca udział w Jasełkach roznosiła tort dla licznych zgromadzonych gości. Klamrą kończącą całą uroczystość, a podkreślającą nastrój zbliżających się Świąt Bożego Narodzenia był wyczekiwany jak co roku przez dzieci Święty Mikołaj, który przyniósł dla wszystkich dzieci paczki. W imieniu dzieci i własnym dziękujemy za paczki ufundowane przez Sołectwo Wilczkowo. Bardzo serdecznie dziękuję przedszkolakom, młodzieży uczącej się w szkole podstawowej i średniej, młodzieży studiującej, osobom dorosłym za aktywny udział w życiu kulturalnym Biblioteki Publicznej w Wilczkowie. Dziękuję za piękny tort Jubileuszowo – Niepodległościowy na 120 osób i wspaniałe cista upieczone przez czytelniczki z Biblioteki w Wilczkowie i Panie bibliotekarki z Wilczkowa i Lubomina. W lokalu Biblioteki Publicznej w Wilczkowie można było obejrzeć: wystawę rękodzieła pana Kazimierza Frągnowskiego, wystawy prac dzieci z warsztatów organizowanych w bibliotece.

FILIA ROGIEDLE GŁOŚNE CZYTANIE KSIĄŻEK dla przedszkolaków przez Panią Krystynę z Biblioteki Publicznej w Rogiedlach. UDZIAŁ BIBLIOTEKI PUBLICZNEJ W ROGIEDLACH: Międzynarodowy Dzień Książek dla dzieci” - zabawy czytelnicze, Tydzień Bibliotek – konkurs plastyczny, głośne czytanie książek, ŚWIATOWY DZIEŃ PLUSZOWEGO MISIA „ Czytanie z misiem „, Udział w XIV OBCHODACH ŚWIATOWEGO DNIA ZESPOŁU DOWNA – wykonanie kolorowych skarpet, Międzynarodowy Dzień Postaci z Bajek „ - konkurs plastyczny,

KONTYNUACJA PROJEKTU - MAŁA KSIĄŻKA - WIELKI CZŁOWIEK ,Wystawy książek w bibliotece promowały czytelnictwo zgodnie z kalendarium rocznic i obchodów na 2023 rok. „ BO MIOŚĆ DO KSIĄŻEK JEST PREZENTEM NA CAŁE ŻYCIE ”

To już kolejny rok kiedy Gminna Biblioteka Publiczna w Lubominie na podstawie porozumienia o współpracy z Instytutem Książki , realizuje projekt „ Mała Książka - Wielki Człowiek „ . Cieszymy się, że kolejne przedszkolaki dołączyły do grona czytelników Gminnej Biblioteki Publicznej w Lubominie i Filii Bibliotecznych w Rogiedlach i Wilczkowie. Nowo zapisani czytelnicy otrzymali Wyprawki Czytelnicze oraz Karty Małego Czytelnika. Serdecznie gratulujemy i życzymy wspaniałej przygody z książką i biblioteką.

KLUB HONOROWYCH DAWCÓW KRWI PRZY OCHOTNICZEJ STRAŻY POŻARNEJ W WILCZKOWIE - 2 grudnia 2023 roku w lokalu Biblioteki Publicznej w Wilczkowie odbyła się już w tym roku ostatnia akcja honorowego poboru krwi - Klubu Honorowych Dawców Krwi przy Ochotniczej Straży Pożarnej w Wilczkowie. Podsumowanie akcji poboru krwi za 2023 rok: liczba Dawców zarejestrowanych do oddania krwi - 131, liczba Dawców, którzy oddali krew - 121. Podczas każdej akcji ekipa medyczna wraz z lekarzem i oddającymi krew mogła liczyć na gościnność i poczęstować się pysznym ciastem upieczonym przez Panią Agnieszkę bibliotekarkę Filii Wilczkowo, wypić kawę, herbatę i wypożyczyć książkę. Podczas akcji krwiodawstwa Biblioteka była czynna dla czytelników w godzinach: 9:00 – 13:00.

SZKOLENIA

Udział w szkoleniach organizowanych przez Instytut Książki, Wojewódzką Bibliotekę Publiczną w Olsztynie, Stowarzyszenie Bibliotekarzy Polskich i Gminną Bibliotekę Publiczną w Lubominie. Szkolenia dotyczące obsługi systemu „ MAK + „ - Instytut Książki ,Wojewódzka Biblioteka Publiczna w Olsztynie – „Bum Bum Rurki - zabawa i nauka „„„ Co za nami, co przed nami „ konferencja w Wojewódzkiej Bibliotece Publicznej w Olsztynie, Konsultacje dotyczące oprogramowania zbiorów w bibliotece, Szkolenie w Wojewódzkiej Bibliotece Publicznej w Olsztynie (Nie) zwykłe książki - czyli jak rozbudzić ciekawość i chęć czytania z wykorzystaniem książek internetowych wśród dzieci i młodzieży, wyjazd studyjny Miejskiej Biblioteki Publicznej z Lidzbarka Warmińskiego - Filia Wilczkowo, Szkolenie pracowników Gminnej Biblioteki Publicznej w Lubominie z Ochrony Danych Osobowych, Szkolenie BHP w Gminnej Bibliotece Publicznej w Lubominie, Szkolenia i spotkania wewnętrzne dla bibliotekarzy organizowane przez Gminną Bibliotekę Publiczną w Lubominie, Udział w spotkaniach Dyrektorów i Kierowników jednostek organizacyjnych odbywających się w Urzędzie Gminy na zaproszenie Wójta Gminy Lubomino, Udział w sesjach Rady Gminy Lubomino.

REMONT - Remont schodów przed wejściem do Filii Biblioteki Publicznej w Wilczkowie o wartości: 14.168,47 zł.

SOBOTY PRACUJĄCE

W związku z udziałem Gminnej Biblioteki Publicznej w NARODOWYM PROGRAMIE ROZWOJU CZYTELNICTWA 2.0. na lata 2021 – 2025 , Gminna Biblioteka Publiczna w Lubominie, Filia Rogiedle i Wilczkowo pracowały zgodnie z Uchwałą Rady Ministrów 69/2021 z dnia 21 maja 2021 roku w związku z wymogiem otwarcia bibliotek w 1/2 sobót przez 4 godziny, czyli 26 sobót w ciągu roku.

WYPOSAŻENIE BIBLIOTEK

Zakup 3 regałów drewnianych na książki, lada biblioteczna i laptop do opracowywania i kodowania księgozbioru w programie „MAK +” - Filia Wilczkowo - 9.582,30 zł. PLAN FINANSOWY GMINNEJ BIBLIOTEKI PUBLICZNEJ W LUBOMINIE NA 2023 ROK - plan 429267 zł. / wykonanie -429267 zł.

w tym: Dotacja podmiotowa z Budżetu Gminy - plan - 418767 / wykonanie - 418767 zł, Środki finansowe Ministra Kultury i Dziedzictwa Narodowego. Program Rozwoju Czytelnictwa 2.0. na lata 2021 – 2025 - 10,500,00 / wykonanie - 10,500,00 zł, Pozostałe przychody - 0,00 zł. / wykonanie - 0,00 zł.

WOJEWÓDZKA BIBLIOTEKA PUBLICZNA W OLSZTYNIE

Wojewódzka Biblioteka Publiczna w Olsztynie skierowała informację do Pana Wójta Gminy Lubomino o działalności Gminnej Biblioteki Publicznej w Lubominie za 2023 rok..

Wysoki wskaźnik czytelnictwa Gminnej Biblioteki Publicznej w Lubominie w 2023 roku wyniósł 19, %, średnia dla województwa – 12 %.

10. OŚWIATA I WYCHOWANIE

W strukturach Gminy Lubomino w 2023 r. funkcjonowały dwie placówki oświatowe kształcące dzieci w wieku przedszkolnym i szkolnym, tj.:

- Zespół Szkół w Lubominie.
- Szkoła Podstawowa w Wilczkowie.

Placówki wchodzą w skład jednostek budżetowych Gminy Lubomino.

Zespół Szkół w Lubominie

Struktura organizacyjna, posiadana infrastruktura, przeciętne zatrudnienie

1. Struktura organizacyjna

Zespół Szkół w Lubominie tworzy:

- Szkoła Podstawowa im. Orła Białego w Lubominie, posiadająca siedzibę przy ul. Kopernika 4, 11-135 Lubomino.

- Przedszkole Samorządowe w Lubominie, posiadające siedzibę w dwóch obiektach:

- w Lubominie przy ul. Kopernika 4, 11-135 Lubomino,
- oddział zamiejscowy w Rogiedlach – Rogiedle 27, 11-135 Lubomino.

Kontakt:

adres email: sekretariat@zs.lubomino.pl

telefon: 89 616 07 86

Strona internetowa: <https://zs.lubomino.pl/>

2. Infrastruktura Zespołu Szkół

| | | |
|--|-------------------------------------|----------|
| Szkoła Podstawowa im. Orła Białego w Lubominie | Przedszkole Samorządowe w Lubominie | |
| | Lubomino | Rogiedle |

| | | |
|---|--|--|
| Łączna powierzchnia: 4676,32 m ² | Łączna powierzchnia: 140 m ² | Łączna powierzchnia: 414 m ² (w tym pomieszczenia Klubu dziecięcego „Maluch”) |
| Ilość sal lekcyjnych: 13 Pracownie językowe: 2 Pracownie komputerowe: 2 Biblioteka Hala sportowa z zapleczem: siłownia, szatnie, łazienki Aula Łącznik szkolny Świetlica Stołówka szkolna: kuchnia i jadalnia Gabinet logopedyczny Gabinet pedagoga szkolnego Gabinet profilaktyczny Sanitariaty Szatnie: 2 Boisko Orlik Kotłownia Sekretariat Pokój nauczycielski | Ilość sal zajęć: 4 Sala integracji sensorycznej Sala zabaw Sanitariaty Szatnia Plac zabaw | Ilość sal zajęć: 2 Sala ćwiczeń i integracji sensorycznej Sanitariaty Szatnia Plac zabaw |

1. Przeciętne zatrudnienie

Na dzień 31.12.2023 r. w placówce zatrudnionych było 47 pracowników:

- 33 nauczycieli (w tym 1 nauczyciel na urlopie dla poratowania zdrowia),
- 1 pracownik administracji,
- 13 pracowników obsługi szkoły.

W 2023 r. przeciętne zatrudnienie w Zespole Szkół w Lubominie wynosiło 44,57 etatu, w tym nauczyciele: 30,57 etatu, obsługa 14,00 etatu.

Pracownicy pedagogiczni i niepedagogiczni (stan na dzień 31.12.2023 r.)

| | Nauczyciele | Administra cja | Pomoc nauczyciela | Sprzątaczk i | Intendentka | Kucharka | Pomoc kuchenna | Woźny /konse rwator |
|--------------------------|-------------|-------------------|----------------------|-----------------|-------------|----------|-------------------|---------------------------|
| Szkoła Podsta wowa | 26 | 1 | 0 | 5 | 1 | 1 | 1 | 1 |
| Przedsz kole | 4 | | 1 | 1 | | | | |

| | | | | | | | | |
|----------------------|---|--|---|---|--|--|--|---|
| Lubomino | | | | | | | | |
| Przedszkole Rogiedle | 3 | | 1 | 1 | | | | 0 |

Awans zawodowy

W 2023 roku 1 nauczyciel uzyskał stopień awansu zawodowego nauczyciela dyplomowanego, 1 nauczyciel uzyskał stopień awansu zawodowego nauczyciela mianowanego.

Stopnie awansu zawodowego nauczycieli (stan na dzień 31.12.2023 r.)

| | Szkoła Podstawowa | Przedszkole Samorządowe |
|--------------------------|-------------------|-------------------------|
| Nauczyciele dyplomowani | 21 | 2 |
| Nauczyciele mianowani | 2 | 5 |
| Nauczyciele początkujący | 3 | 0 |

Działalność dydaktyczna, wychowawcza i opiekuńcza

Wg stanu na dzień 31 grudnia 2023 r. do Szkoły Podstawowej im. Orła Białego w Lubominie uczęszczało 192 uczniów. Do czerwca 2023 r. uczniowie kształcili się w 11 oddziałach, od września 2023 r. również w 11 oddziałach.

Liczba uczniów w Szkole Podstawowej (stan na 31 grudnia 2023 r.)

| Klasa | Liczba uczniów |
|-------|----------------|
| I a | 16 |
| I b | 11 |
| II | 19 |
| III a | 17 |
| III b | 9 |
| IV | 21 |
| V | 26 |
| VI a | 18 |
| VI b | 15 |
| VII | 25 |
| VIII | 15 |

Do Przedszkola Samorządowego uczęszczało 113 wychowanków, którzy kształcili się w 4 oddziałach w Lubominie i w 2 oddziałach w Rogiedlach.

Liczba dzieci uczęszczających do Przedszkola Samorządowego w Lubominie
(stan na 31 grudnia 2023 r.)

| Grupa | Oddziały w Lubominie | Oddziały w Rogiedlach |
|-----------|----------------------|-----------------------|
| 3-4 latki | - | 17 |
| 5-6 latki | - | 21 |
| 3 latki | 14 | - |
| 4 latki | 20 | - |
| 5 latki | 21 | - |
| 6 latki | 19 | - |

Działalność dydaktyczna i wychowawcza

Egzamin ósmoklasisty jest egzaminem obowiązkowym, przeprowadzonym z trzech przedmiotów w formie pisemnej. Arkusze egzaminacyjne zawierają zadania otwarte i zamknięte. Termin egzaminu: język polski - 23.05.2023 r., matematyka - 24.05. 2023 r., język angielski - 25.05.2023 r.

Wyniki egzaminu ósmoklasisty

| Zakres egzaminu | Kraj | Województwo warmińsko-mazurskie | Powiat lidzbarski | Gmina | Klasa VIII a | Klasa VIII b | Szkoła | Stanin |
|-----------------|------|---------------------------------|-------------------|-------|--------------|--------------|--------|--------|
| Język polski | 66% | 62% | 59% | 57% | 54% | 54% | 54% | 2 |
| Matematyka | 53% | 48% | 51% | 43% | 44% | 45% | 44% | 4 |
| Język angielski | 66% | 62% | 64% | 59% | 59% | 63% | 61 % | 5 |

Uczniowie Szkoły Podstawowej im. Orła Białego w Lubominie za uzyskane wyniki w nauce otrzymują stypendia o charakterze motywacyjnym. O przyznaniu stypendium decyduje wysoka średnia ocen i co najmniej bardzo dobra ocena z zachowania.

Zestawienie przyznanych stypendiów za wyniki w nauce

| Klasy do czerwca 2023 r. | Liczba uczniów, którzy otrzymali stypendium za I semestr | Liczba uczniów, którzy otrzymali stypendium za II semestr |
|--------------------------|--|---|
| klasa IV | - | 9 |
| klasa V a | 3 | 3 |

| | | |
|--------------------|-------------------|-------------------|
| klasa V b | 8 | 10 |
| klasa VI | 8 | 9 |
| klasa VII | 1 | 2 |
| klasa VIII a | 1 | 1 |
| klasa VIII b | - | 4 |
| | kwota: 4 558,00,- | kwota: 8 324,00,- |
| Razem: 12 882,00,- | | |

W 2023 r. uczniowie Szkoły Podstawowej i wychowankowie Przedszkola uczestniczyli w wielu konkursach na szczeblu szkolnym, międzyszkolnym, wojewódzkim, ogólnopolskim i międzynarodowym. Konkursy obejmowały różne rodzaje sprawdzianów wiedzy i umiejętności.

Zestawienie konkursów i osiągnięć

| Ranga konkursu | Tytuł konkursu i osiągnięcia |
|----------------|---|
| Szkolny | <ul style="list-style-type: none"> - Konkurs plastyczny pt.: „Sny Andersena”. - Konkurs literacki „Mikołaj Kopernik - Astronom - Lekarz - Kartograf -Ekonomista - Wielki Polak”. - Konkurs pt. „Bezpieczny Internet”. - Konkurs „Lektury do raportu”. - Konkurs na przestrzenny model pszczoły z okazji Światowego Dnia Pszczoły. - Konkurs plastyczny „Mama na krańcu świata”. - Konkurs fotograficzny pt. „Moje wspomnienie z wycieczki szkolnej”. |
| Międzyszkolny | <ul style="list-style-type: none"> - Powiatowy Konkurs Kopernikowski w Lidzbarku Warmińskim - III miejsce - Plebiscyt Edukacyjny Gazety Olsztyńskiej i Polska Times - I miejsce w powiecie. - Gminny Konkurs Plastyczny pod hasłem: "Mikołaj Kopernik na Warmii". - Powiatowe eliminacje warmińsko-mazurskiego turnieju wiedzy o bezpieczeństwie w ruchu drogowym w Lidzbarku Warmińskim. - Gminne Biegi Przelajowe. - Gminny Konkurs Recytatorski. |

| | |
|----------------|---|
| | |
| Wojewódzki | - Wojewódzkiego Konkursu Fotograficznego „Z pamiętnika mojego smartfona”. - Konkurs języka niemieckiego na reportaż "Ja i moje hobby" – I miejsce. |
| Ogólnopolski | - Konkurs dla uczniów klas IV-VIII „The Big Challenge”. |
| Międzynarodowy | - Międzynarodowy konkurs „Matematyczny Kangur” . - Lintgen 2023: Międzynarodowy turniej piłki nożnej. - MIĘDZYNARODOWY KONKURS O MIKOŁAJU KOPERNIKU I JEGO ODKRYCIACH – III miejsce. - Międzynarodowy Festiwal Kolęd i Pastorałek im. ks. Kazimierza Szwarlika w Będzinie. |

Szkoła oferuje uczniom udział w wielu zajęciach pozalekcyjnych: zajęcia sportowe SKS, szkolne koło wolontariatu, zajęcia rozwijające z fizyki, języka angielskiego, matematyki, biologii, historii, zajęcia korekcyjno-kompensacyjne, zajęcia dydaktyczno-wyrównawcze, zajęcia rewalidacyjne, zajęcia SI.

Uczniowie naszej szkoły od I klasy uczą się dwóch języków obcych: języka angielskiego i języka niemieckiego.

Działalność opiekuńcza

Szkoła sprawuje opiekę nad uczniami i wychowankami odpowiednio do ich potrzeb oraz posiadanych możliwości. Przedszkolakom i uczniom z klas I-III szkoła zapewnia opiekę w świetlicy, gdzie prowadzone są zajęcia opiekuńczo-wychowawcze, tj. zajęcia plastyczne, rekreacyjno-ruchowe, dydaktyczne (odrabianie lekcji, zabawy słowne – krzyżówki, rebusy). Do szkoły i przedszkola dzieci są dowożone z 13 miejscowości. Dzieci objęte są opieką w autobusach szkolnych oraz po przybyciu do szkoły.

Zestawienie ilości dzieci dowożonych z poszczególnych miejscowości
(stan na 31 grudnia 2023 r.)

| Miejscowość | Szkoła Podstawowa w Lubominie | Przedszkole Samorządowe | |
|--------------------|----------------------------------|----------------------------|-------------------------|
| | | Oddział w Lubominie | Oddział w Rogiedlach |
| Biała Wola | 17 | 5 | - |
| Bieniewo | 19 | 9 | - |
| Bzowiec | 1 | - | - |
| Gronowo | 11 | 3 | - |
| Lubomino (kolonia) | 10 | 1 | - |
| Rogiedle | 15 | - | - |
| Samborek | 3 | - | - |
| Wapnik | 9 | 4 | - |
| Wolnica | 16 | 5 | - |
| Wójtowo | 1 | 1 | - |
| Zagony | 12 | 2 | - |
| Łdyty Wielkie | - | - | 1 |
| Wilczkowo | - | - | 8 |
| | 114 | 30 | 9 |
| Razem: 153 osoby | | | |

W ramach działalności opiekuńczej szkoła zapewnia posiłki uczniom i wychowankom Zespołu Szkół w Lubominie oraz Szkoły Podstawowej w Wilczkowie. Opłata za posiłek jest ustalana jako równowartość surowców wykorzystywana do ich przygotowania i w 2023 r. wynosiła 3,60 zł. Opłata za posiłek dla pracownika szkoły wynosiła 7,20 zł. Posiłki dla dzieci były finansowane z budżetu szkoły, wpłat indywidualnych oraz - dla dzieci z rodzin, które znajdują się w trudnej sytuacji finansowej - z budżetu Gminnego Ośrodka Pomocy Społecznej w Lubominie.

Ilościowe zestawienie opłat za posiłki w stołówce szkolnej

| Miesiąc | Szkoła Podstawowa w Lubominie | | Przedszkole Samorządowe | | Szkoła Podstawowa w Wilczkowie | | Wpłaty pracownik ów | Razem |
|---------|----------------------------------|---------------------|----------------------------|-------------|-----------------------------------|---------------------|---------------------------|-------|
| | Wpłaty indywidualne | Wpłaty z GOPS | Wpłaty indywidualne | Wpłaty z | Wpłaty indywidualne | Wpłaty z GOPS | | |
| | | | | | | | | |

| | | | | GOPS | | | | |
|-------------|-----|----|----|------|----|----|----|-----|
| Styczeń | 101 | 33 | 75 | 13 | 39 | 24 | 10 | 295 |
| Luty | 98 | 34 | 80 | 15 | 37 | 26 | 10 | 300 |
| Marzec | 97 | 34 | 79 | 15 | 38 | 25 | 10 | 298 |
| Kwiecień | 91 | 34 | 79 | 15 | 37 | 25 | 10 | 291 |
| Maj | 91 | 34 | 76 | 15 | 36 | 25 | 11 | 288 |
| Czerwiec | 84 | 33 | 75 | 14 | 36 | 25 | 10 | 277 |
| Wrzesień | 91 | 28 | 82 | 15 | 36 | 24 | 9 | 285 |
| Październik | 89 | 28 | 80 | 15 | 34 | 25 | 9 | 280 |
| Listopad | 92 | 28 | 83 | 15 | 34 | 25 | 10 | 287 |
| Grudzień | 90 | 30 | 78 | 15 | 34 | 25 | 9 | 281 |

Innowacje pedagogiczne

Działalność innowacyjna jest integralnym elementem działalności szkoły. To nowatorskie rozwiązania programowe, organizacyjne i metodyczne, których celem jest poprawa jakości pracy szkoły.

- Innowacja pedagogiczna „SZTUKA EMOCJI” – program mający na celu skierowanie uwagi i działania nauczycieli oraz uczniów w obszarze emocji, wykorzystując do tego sztukę pod jej wszelkimi postaciami.
- Innowacja pedagogiczna „KLASA W TERENIE” – program mający na celu promowanie wartości edukacji na świeżym powietrzu.
- Innowacja pedagogiczna „MÓJ PRZYJACIEL - KSIĄŻKA” – innowacja ma na celu rozbudzenie u dzieci zainteresowań czytelniczych, a także włączenie rodziców w proces edukacji językowej.

Programy, projekty i akcje realizowane w Zespole Szkół:

Realizowane programy, projekty, wycieczki i akcje wspierają integrację, ucą rozwiązywania problemów, aktywnego słuchania, skutecznego komunikowania się a także wzmacniają poczucie własnej wartości naszych uczniów i wychowanków przedszkola.

| | |
|---------|--|
| STYCZEŃ | - Przedstawienie teatralne „Klejnoty Królowej Zimy” w wykonaniu Teatru Profilaktycznego Edukacja i Animacja „Magik” z Białegostoku. - Warsztaty z Projektorem prowadzone przez studentki Uniwersytetu Gdańskiego. |
|---------|--|

| | |
|----------|--|
| | <ul style="list-style-type: none"> - Uroczystość z okazji Dnia Babci i Dziadka: program artystyczny pt. „Dzieciaki słodziaki”. - Organizacja finału Wielkiej Orkiestry Świątecznej Pomocy. |
| LUTY | <ul style="list-style-type: none"> - Poczta walentynkowa. - Udział w akcji Radia Olsztyn „Bitwa o pączki”. - Obchody „Dnia Pizzy”. |
| MARZEC | <ul style="list-style-type: none"> - Uroczystość odsłonięcia tablicy pamiątkowej poświęconej pamięci Danuty Siedzikówny ps. „Inka”. Sanitariuszki 5. Wileńskiej Brygady Armii Krajowej. - Uczestnictwo w Programie „Lokalny Animator Sportu”, którego celem jest wspieranie rozwoju dzieci i młodzieży poprzez zwiększenie ich aktywności ruchowej prowadzącej do poprawy sprawności fizycznej, stworzenie jak największej grupie dzieci i młodzieży możliwości uczestniczenia w zorganizowanych, systematycznych i atrakcyjnych zajęciach sportowych, optymalne wykorzystanie infrastruktury sportowej powstałej w ramach rządowego programu „Moje Boisko – Orlik 2012”. - Rekolekcje wielkopostne. - Turniej gry w zbijaka oraz siatkówki z okazji Dnia Kobiet. - Pierwszy Dzień Wiosny na sportowo. - Światowy Dzień Zespołu Downa. Dzień Kolorowej Skarpetki. - Światowy Dzień Wody. - Kiermasz wielkanocny. |
| KWIECIEŃ | <ul style="list-style-type: none"> - Światowy Dzień Świadomości Autyzmu. - Projekt „Zakręceni na niebiesko”. - Realizacja Międzynarodowego Projektu Edukacyjnego „Z kulturą mi do twarzy”. - Udział w warsztatach z Projektorem. - Projekt Edukacyjno-Plastyczny „Lektura w pudełku”. - Udział w XIII Targach Pracy i Edukacji pod honorowym patronatem Starosty Lidzbarskiego – Jana Harhaja. |
| MAJ | <ul style="list-style-type: none"> - Rocznica uchwalenia Konstytucji 3 Maja. - Europejski Dzień Walki z Dyskryminacją Osób Niepełnosprawnych oraz Dzień Godności Osób z Niepełnosprawnością Intelektualną. - Wycieczka edukacyjna do Nadleśnictwa Wichrowo. - Dzień Dobrych Uczynków. - Ogólnopolski Dzień Praw Zwierząt. |

| | |
|-------------|---|
| | <ul style="list-style-type: none"> - Koncert muzyczny uczniów Samorządowej Szkoły Muzycznej I st. w Dywitach filia Dobre Miasto. - Egzamin Ósmoklasistów. - Wizyta w ZSO w Ornece. - Czterodniowa wycieczka w góry -Zakopane, Kraków. |
| CZERWIEC | <ul style="list-style-type: none"> - Święto Szkoły: wręczenie statuetki oraz certyfikatu „Przyjaciela Zespołu Szkół w Lubominie” Księdzu Stanisławowi Borowieckiemu oraz Panu Markowi Pilasowi. - Obchody Dnia Dziecka - Gminne Biegi Przełajowe. - Wyjazd do Niemiec na wymianę młodzieży. - Światowy Dzień Krwiodawcy. - Wycieczka rowerowa - poznanie terenów naszej Gminy. - Egzamin na kartę rowerową uczniów klasy czwartej. - Wycieczka piesza - poznanie terenów naszej Gminy. - Uroczyste zakończenie roku szkolnego 2022/2023. |
| WRZESIEŃ | <ul style="list-style-type: none"> - Inauguracja roku szkolnego 2023/2024. - Realizacja projektu „Tydzień Uczniowskiej SuperMocy”. - Realizacja projektu „Jestem AS Akceptuję Siebie”. - Realizacja Programu „Aktywna Tablica”. To kolejna edycja rządowego Programu rozwijania szkolnej infrastruktury oraz kompetencji uczniów i nauczycieli w zakresie technologii informacyjno-komunikacyjnych „Aktywna tablica” na lata 2020-2024. Program finansowany jest w 80% ze środków budżetu państwa i w 20% z wkładu własnego organów prowadzących szkołę. - Narodowe Czytanie „Nad Niemnem”. - Udział w akcji „Sprzątanie Świata”. - „Program dla szkół” - Owoce i warzywa w szkole. Mleko w szkole. - Jesienny kiermasz z jabłkiem w roli głównej z okazji Dnia Jabłka. - Dzień Chłopaka na sportowo. - Realizacja programu „Przyjaciele Zippiego”. |
| PAŹDZIERNIK | <ul style="list-style-type: none"> - Dzień Papieski. - Wybory do Samorządu Uczniowskiego. - Wycieczka szkolna do Warszawy. - Uroczystość z okazji Dnia Edukacji Narodowej. - Udział w akcji „Przerwa na czytanie”. - II szkolny „Bieg po zdrowie”. - Szkolna wycieczka do Torunia. - Dzień Czwartaka. - Warsztaty z zakresu udzielania pierwszej pomocy organizowane przez „Drużynę Ratownika Juniora”. - Uroczyste Ślubowanie uczniów klas I. |

| | |
|----------|---|
| | |
| LISTOPAD | <ul style="list-style-type: none"> - Udział w akcji „Szkola do hymnu”. - Koncert pieśni patriotycznych pt. „Tak się rodziła Polska”. - Wyjazd do Olsztyna do kina. - Udział w ogólnopolskiej kampanii o tematyce historycznej BohaterON – włącz historię! - Turniej piłki nożnej chłopców z okazji Święta Niepodległości. - Teatrzyk kukiełkowy pt. „Krasnal Poziomka w krainie słodyczy”. - Światowy Dzień Tabliczki Mnożenia. - Obchody Międzynarodowego Dnia Praw Dziecka. - Realizacja pilotażowego programu profilaktycznego „Godzina dla MŁODYCH GŁÓW” Fundacji UNaweza. - Dzień tolerancji, życzliwości i pozdrowień w naszej szkole. - Zabawa Andrzejkowa. - Udział w akcji „Śniadanie daje moc”. |

Współpraca z samorządem i środowiskiem lokalnym

Działalność Zespołu Szkół w Lubominie przez wiele lat wpisuje się w życie samorządu i środowiska lokalnego. Aktywna działalność placówki w środowisku uatrakcyjnia edukację oraz wychowanie uczniów i wychowanków, włącza społeczność do działań na rzecz szkoły a także promuje w środowisku lokalnym patriotyzm, przywiązanie do tradycji, buduje i wzmacnia więzi społeczne oraz reprezentuje Gminę Lubomino na zewnątrz.

W roku 2023 przygotowaliśmy koncert patriotyczny z okazji Narodowego Święta Niepodległości pt. „Tak się rodziła Polska”, który był zaprezentowany w kościele parafialnym w Lubominie oraz w szkole dla zaproszonych gości i całej społeczności szkolnej.

Zespół Szkół na bieżąco współpracuje z Wójtem Gminy Lubomino i pracownikami Urzędu Gminy Lubomino w zakresie opracowywania oraz realizacji projektów oraz w zakresie wszystkich bieżących spraw związanych z działalnością placówki.

Współpraca z instytucjami

Współpraca Zespołu Szkół w Lubominie z instytucjami wspierającymi polega głównie na podejmowaniu działań profilaktycznych i wychowawczych. Instytucje, z którymi w 2023 roku współpracowała nasza placówka:

- Gminny Ośrodek Pomocy Społecznej w Lubominie,
- Gminna Komisja Rozwiązywania Problemów Alkoholowych,

- Warmiński Bank Spółdzielczy w Lubominie,
- Gminna Biblioteka Publiczna w Lubominie,
- Powiatowe Centrum Pomocy Rodzinie w Ornece,
- Poradnia Psychologiczno- Pedagogiczna w Ornece,
- Komisariat Policji w Ornece,
- Powiatowa Stacja Sanitarno-Epidemiologiczna,
- Ochotnicza Straż Pożarna w Lubominie,
- Komenda Powiatowej Straży Pożarnej w Lidzbarku Warmiński,
- Parafia Rzymskokatolicka pw. Św. Katarzyny Aleksandryjskiej w Lubominie,
- Związek Harcerstwa Polskiego,
- Stowarzyszenie LZS Lubomino,
- Sołectwa Gminy Lubomino.

Szkoła Podstawowa w Wilczkowie

Struktura organizacyjna, posiadana infrastruktura, przeciętne zatrudnienie

NAUCZYCIELE:

W szkole zatrudnionych jest 19 nauczycieli:

- Pełnozatrudnionych 10 osób
- niepełnozatrudnionych 9 osób

| Stopień awansu zawodowego | Ilość osób |
|---------------------------|------------|
| Nauczyciel początkujący | - |
| Nauczyciel kontraktowy | 2 |
| Nauczyciel mianowany | 9 |
| Nauczyciel dyplomowany | 6 |

| Wykształcenie | Ilość osób |
|--|------------|
| Wyższe zawodowe z przygotowaniem pedagogicznym | 2 |
| Wyższe magisterskie z przygotowaniem pedagogicznym | 16 |
| Wyższe magisterskie bez przygotowania pedagogicznego | 1 |

| Kwalifikacje do nauczania: | Ilość osób |
|----------------------------|------------|
| 1 przedmiotu | 6 |
| 2 przedmiotów i więcej | 13 |

Awans zawodowy: Jeden nauczyciel rozpoczął staż na nauczyciela mianowanego, którego zakończenie planowane jest na 31.05.2025 r. Jeden nauczyciel zakończył staż i uzyskał stopień nauczyciela mianowanego dnia 28.08.2023 r. Jeden nauczyciel zakończył staż i uzyskał stopień nauczyciela dyplomowanego dnia 27.11.2023 r.

PRACOWNICY NIEPEDAGOGICZNI:

| | Administracja | Pracownicy obsługi | Pracownik gospodarczy |
|------------|---------------|--------------------|-----------------------|
| Ilość osób | 1 | 2 | 1 |

UCZNIOWIE:

Do szkoły uczęszcza 71 uczniów

| Klasa | Liczba uczniów dowożonych |
|-------|---------------------------|
| 0 | 18 |
| I | 5 |
| II | 2 |
| III | 6 |
| IV | 8 |
| V | 12 |
| VI | 6 |
| VII | 6 |
| VIII | 8 |
| RAZEM | 71 |

| Stypendium | Ilość osób |
|------------|------------|
| naukowe | 9 |

Projekty w jakich szkoła brała udział:

- ✚ Mali naukowcy. Ile chemii i fizyki jest wśród nas? – zajęcia dla klas I-III. W czasie zajęć dzieci eksperymentowały i samodzielnie wyciągały wnioski z obserwacji tego, co je otacza. Wykorzystując łatwo dostępne materiały, zbadali właściwości metalu, drewna, plastiku, szkła i mydła. Wykonają również doświadczenie ilustrujące etapy oczyszczania wody w oczyszczalni i ocenią wytrzymałość podstawowych materiałów budowlanych. Sprawdzą, które materiały przemakają, a które nie.
- ✚ Trzymaj formę – zajęcia dla uczniów i rodziców uczniów Szkoły Podstawowej w Wilczkowie. Podczas realizacji programu przeprowadzono pogadanki z uczniami dotyczące zdrowego odżywiania, stylu życia i aktywności ruchowej. Uczniowie przygotowywali dla społeczności szkolnej zdrowe śniadania a rodzice mieli możliwość uczestniczenia w zajęciach muzyczno-ruchowych.
- ✚ Mistrzowie planowania. Jak realizować pomysły? – zajęcia dla kl. III. W trakcie lekcji dzieci wspólnie zaplanują i zrealizują wydarzenie projektowe, a także poznają różne aspekty i etapy procesu dążenia do celu. Uczniowie wzmocnią swoją kreatywność, rozwiną samoświadomość i przedsiębiorczość. Będą również ćwiczyć elastyczność, współpracę i empatię.
- ✚ Ja w przyszłości. Jak planować swoją przyszłość? – zajęcia dla kl. VIII. Podczas zajęć uczniowie będą budować poczucie wpływu na własny sukces życiowy i zawodowy. Odkryją swoje predyspozycje i zainteresowania. Przeanalizują, nad którymi kompetencjami warto pracować już teraz, aby w przyszłości stać się jak najlepszym kandydatem na wymarzone stanowisko pracy.
- ✚ Szkolne przygody Gangu Mocniaków - ogólnopolski program propagujący edukację ekologiczną w szkołach wśród najmłodszych uczniów.
- ✚ Innowacja pedagogiczna „Chcę i potrafię” – innowacja wprowadzona podczas zajęć rewalidacyjnych z uczniem klasy VII
- ✚ AS – Akceptuję siebie – program profilaktyczno-edukacyjny prowadzony podczas godzin wychowawczych w klasie V
- ✚ Mamy kota na punkcie mleka - Działamy profilaktycznie i promujemy zdrowy styl życia od najmłodszych lat. Uczniowie klas młodszych pod kierunkiem Pani Beaty Stasiowskiej uczestniczą w kampanii Polskiej Izby Mleka pod nazwą „Mamy kota na punkcie mleka”. Mocne kości, dobry wzrok i odporność to tylko niektóre z supermocy ukrytych w mleku. My o tym już wiemy... dlatego razem z bohaterami naszej kampanii - Kotem Mieczysławem i Kotką Kitą bierzemy udział w lekcjach pełnych zabaw mlecznych. Przygotowaliśmy też pyszne kanapeczki, gdzie głównym bohaterem był twarożek
- ✚ Laboratoria Przyszłości - program MEN skierowany do szkół podstawowych , którego celem jest budowanie kompetencji kreatywnych i technicznych wśród uczniów.

| Miesiąc | Uroczystości i imprezy szkolne |
|---------|---|
| Styczeń | Dzień Babci i Dziadka Choinka szkolna |
| Luty | Walentynki szkolne – poczta walentynkowa, obchody Dnia Nauki Polskiej, |

| | |
|-------------|--|
| | <p>Wycieczka zawodoznawcza klasy VIII do ZS Rolniczych w Dobrym Mieście</p> <p>Wykonanie programu tematycznego z okazji 550 urodzin Mikołaja Kopernika</p> <p>Wycieczka zawodoznawcza oddziału przedszkolnego do zakładu krawieckiego w Wilczkowie</p> <p>Powiatowy Konkurs Plastyczno - Rękodzielniczym "Maska karnawałowa 2023"</p> |
| Marzec | <p>Turniej polonistyczny „Jeden z dziesięciu”</p> <p>Gminny Konkurs Plastyczny „Mikołaj Kopernik na Warmii”</p> <p>Uroczystość z okazji Światowego Dnia Wody</p> <p>Konkurs WBS „Wiosna 2023”</p> <p>Europejski Dzień Logopedy</p> <p>Przyjazd Dentobusu do SP w Wilczkowie</p> <p>Odwiedziny Marshalla</p> <p>Obchody Dnia Pandy</p> <p>Obchody Światowego Dnia Zespołu Downa</p> <p>Szkolne obchody Dnia Wiosny – wyjazd do Nadleśnictwa Wichrowo</p> |
| Kwiecień | <p>Obchody Światowego Dnia Świadomości Autyzmu</p> <p>Ogólnopolski Konkurs im. Ireny Kwinto „Życie bajką jest”</p> <p>Targi Pracy i Edukacji w Lidzbarku Warmińskim</p> <p>Obchody Międzynarodowego Dnia Ziemi</p> <p>„Myję ręce, bo wiem więcej! Ty nam powiedz, czy wiesz więcej, jak należy dbać o ręce?” wojewódzki konkurs plastyczny</p> <p>Konkurs plastyczny „Obrazek z pisanką wielkanocną z logo ARiMR</p> <p>Obchody rocznicy Chrztu Polski</p> |
| Maj | <p>Święta Majowe,</p> <p>Konkurs plastyczny „Stefan Kardynał Wyszyński – Prymas Tysiąclecia Naszym Patronem”</p> <p>Gminny Konkurs Recytatorski „Poezja z humorem”</p> <p>Wilczkowskie Dni Rodziny</p> |
| Czerwiec | <p>Wycieczka zawodoznawcza klas I-IV do Lubomina (Bank Spółdzielczy, Gminna Biblioteka Publiczna, Poczta Polska)</p> <p>Biegi przełajowe w Lubominie</p> <p>Lekcja biblioteczna dla uczniów klasy IV w GBP w Wilczkowie</p> <p>Dzień Dziecka, Wycieczka szkolna do Krakowa i Wieliczki</p> <p>Ogólnopolski konkurs plastyczny „Mój las”</p> <p>uroczyste zakończenie roku szkolnego</p> |
| Wrzesień | <p>Dzień Chłopaka, Dzień jabłka, Sprzątanie świata,</p> <p>Wybory do Samorządu Uczniowskiego</p> |
| Październik | <p>Dzień Edukacji Narodowej i pasowanie pierwszoklasistów</p> <p>Dzień bez plecaka, Dzień Przedszkolaka, Dzień chleba</p> |
| Listopad | <p>Dzień Tabliczki Mnożenia,</p> <p>Przerwa na czytanie,</p> |

| | |
|----------|--|
| | „Szkoła pamięta”-akcja MEiN „Szkoła do Hymnu” – uczczenie święta 11 listopada, patriotyczny pokaz mody Tydzień życzliwości i pozdrowień Andrzejki szkolne - wróżby |
| Grudzień | Zabawa Andrzejkowa w świetlicy wiejskiej w Wilczkowie Międzynarodowy Dzień Osób z niepełnosprawnościami, Dzień Pluszowego Misia Mikołajkowy wyjazd do teatru, Świąteczny pokaz mody Ogólnopolski konkurs plastyczno-fotograficzny „Ja i moja przyjaciółka pszczoła” Konkurs WBS „Zima 2023” Wigilia szkolna, Rekolekcje adwentowe, Jasełka szkolne |

11. PROMOCJA GMINY LUBOMINO, WSPÓŁPRACA KRAJOWA I ZAGRANICZNA

Działania związane z promocją Gminy Lubomino w 2023 r. stanowiły jeden ze sposobów wspierania rozwoju gminy, wpływając tym samym na wyższą jakość życia mieszkańców. Promocja gminy oparta została na realnych przesłankach, sięgając po autentyczne cechy, atuty i zalety Gminy Lubomino. Promocja Gminy Lubomino w 2023 r. to realizacja działań zmierzających do poinformowania i zachęcania określonych osób prawnych i/lub fizycznych do aktywności gospodarczej na terenie gminy.

Ocena zrealizowanych działań

W 2023 r. zrealizowane zostały działania związane z promocją Gminy Lubomino w następującym zakresie:

- 1) kreowanie pozytywnego wizerunku Gminy Lubomino w kraju i za granicą;
- 2) współpracę z firmami w zakresie promocji gminy;
- 3) informowanie o gminie (lokalizacji, dostępnych zasobach);
- 4) koordynowanie działań promocyjnych gminy;
- 5) wskazywanie unikalnych korzyści, przekonywanie o zaletach gminy;
- 6) promocja walorów turystycznych gminy;
- 7) tworzenie sprzyjającego klimatu dla działań podejmowanych przez lokalnych liderów, współpraca z sołectwami i organizacjami III sektora w dziedzinie promocji gminy;
- 8) stałą współpracę z Lokalną Grupą Działania „Warmiński Zakątek”; Związkiem Gmin Warmińsko-Mazurskich, Stowarzyszeniem „Dom Warmiński”, Związkiem Gmin „EKOWOD”;
- 9) opracowywanie informacji umieszczanych na stronie internetowej Urzędu Gminy Lubomino;
- 10) stałą współpracę ze środkami masowego przekazu (Gazeta Olsztyńska); przygotowanie informacji prasowych i opracowanie materiałów udostępnianych mediom. Informacje były kompletowane na bieżąco i dotyczyły: informacji o działalności gminy, planowanych przedsięwzięciach;

- 11) stałą współpracę z placówkami oświatowymi: Zespołem Szkół w Lubominie, Szkołą Podstawową w Wilczkowie, Gminną Biblioteką Publiczną w Lubominie, Starostwem Powiatowym w Lidzbarku Warmińskim.

Promocja Gminy Lubomino w 2023 r. pociągała za sobą koszty, które były związane:

- 1) z zakupem artykułów promocyjno – reklamowych Gminy Lubomino z indywidualnym nadrukiem;
- 2) współpracą z prasą, multimedia, publikacje w zakresie promocji lokalnych wydarzeń kulturalnych, promocyjnych, publikację życzeń, informacji i ogłoszeń, utrzymanie serwera wirtualnego;
- 3) z zakupem artykułów biurowych;
- 4) z zakupem artykułów promocyjno – reklamowych Gminy Lubomino;
- 5) z publikacją materiałów/ogłoszeń na temat działalności gminy w prasie lokalnej;
- 6) utrzymaniem serwera wirtualnego: lubomino.pl;
- 7) z zakupem artykułów różnych w tym: spożywczych, kwiatów;
- 8) pasowaniem na ucznia 1 klasy Szkoły Podstawowej w Wilczkowie oraz Szkoły Podstawowej im. Orła Białego w Lubominie;

Przynależność Gminy Lubomino do związków międzygminnych i stowarzyszeń

Gmina Lubomino w 2023 r. była członkiem organizacji i stowarzyszeń skupiających samorządy o lokalnym zasięgu:

- Związek Gmin Warmińsko – Mazurskich (data przystąpienia: 12 września 1991 r. na podstawie Uchwały Nr XI/57/91 Rady Gminy Lubomino);



- Związek Gmin „EKOWOD” (data przystąpienia: 23 kwietnia 1997 r. na podstawie Uchwały Nr II/16/97 Rady Gminy Lubomino);
- Stowarzyszenie „Dom Warmiński” (data przystąpienia: 30 sierpnia 2005 r. na podstawie Uchwały Nr V/27/2005 Rady Gminy Lubomino);



- Stowarzyszenie Lokalna Grupa Działania „Warmiński Zakątek” (data przystąpienia: 8 stycznia 2009 r., na podstawie Uchwały nr XXIV/111/09 Rady Gminy Lubomino);



- Stowarzyszenie Miast, Gmin i Powiatów – Szlak Świętej Warmii.

Przynależność do stowarzyszeń i związków opierała się na wzajemnej współpracy, polegającej m.in. na :

- + podejmowaniu wspólnych przedsięwzięć;
- + reprezentowaniu wspólnych interesów;
- + przedstawianiu wspólnych inicjatyw odpowiednim organom władzy publicznej;
- + wymianie doświadczeń;
- + współpracy z instytucjami;
- + promowaniu obszarów wiejskich.

Współpraca zagraniczna

Zgodnie z uchwałą nr VII/38/2011 Rady Gminy Lubomino z dnia 2 czerwca 2011 r. zawarto partnerską współpracę pomiędzy Gminą Lubomino a Miastem Kostopol w Obwodzie Rówieńskim (Ukraina).

Z kolei dnia 28 kwietnia 2013 r. Gmina Lubomino zawarła czterostronną umowę partnerską z Gminami Vrees i Lorup z Niemiec oraz z Gminą Lintgen z Luksemburga. Dnia 23 września 2023r. została podpisana umowa partnerska z Gminą Rastdorf z Niemiec. Na podstawie uchwały nr XX/135/2013 Rady Gminy Lubomino z dnia 25 marca 2013 r. określono cele współpracy jako podejmowanie wspólnych działań w zakresie:

- + wymiany informacji o kierunkach współpracy, w tym kultury, oświaty, wychowania, turystyki, zdrowia, gospodarki komunalnej;
- + nawiązywania wzajemnych kontaktów między społecznościami;
- + wymiany doświadczeń w dziedzinie samorządności terenowej;
- + współpracy między instytucjami kultury, oświaty, sportu i turystyki;
- + wzajemnej wymiany delegacji dziecięcych, młodzieżowych oraz delegacji w innych dziedzinach.

Gmina Lubomino w 2023 r. podejmowała działania służące utrzymaniu wzajemnej współpracy z gminami partnerskimi z Niemiec, Luksemburga i Ukrainy, poprzez pogłębianie wzajemnych kontaktów oraz wymianę doświadczeń w dziedzinie samorządności, kultury, oświaty, turystyki. W minionym roku Gmina Lubomino posiadała następujących partnerów zagranicznych:



Lintgen (Luksemburg, Kanton Mersch)

Historia Gminy: *Lintgen leży w dolinie rzeki Alzette i jest otoczone lasami, co nadaje gminie wyjątkowego uroku. Gmina liczy obecnie 2770 mieszkańców o bardzo zróżnicowanej narodowości, wśród których obok luksemburczyków dominują portugalczyki. Pierwsze wzmianki o Lintgen pochodzą już z roku 896. Na terenie Gminy zostały odnalezione pozostałości po kulturze celtyckiej oraz ślady po starożytnych rzymianach. Pierwszy kościół został wzniesiony dzięki wsparciu frankońskiego szlachcica Rotgera z Lintgen i jego żony. Był*

to kościół pod wezwaniem Św. Piotra i został oddany pod opiekę klasztorowi Św. Maksyma. W 1794 roku do wsi wkroczyła armia francuska. Od 1815 roku Lintgen zaczęło się przekształcać w niezależną gminę, która stała się gminą parafialną. W 1829 r. został wybudowany kościół parafialny. Po wojnie, Lintgen stało się wsią rolników i pracowników dniówkowych, którzy założyli własne zakłady i przedsiębiorstwa, a ich produkty są po dziś dzień eksportowane na cały świat.



Vrees (Niemcy, Powiat Emsland, Dolna Saksonia)

Historia Gminy: Pierwsze wzmianki o Vrees pochodzą już z 947 r. Vrees leży w powiecie Emsland, a od 1973 r. gmina należy do gminy zbiorczej Werlte. Obecnie zamieszkuje ją ok. 1700 mieszkańców. Vrees nazywane jest „Złotą Wsią”, a to ze względu na liczne wygrane w konkursie p.n. „Nasza wieś powinna stać się piękniejsza”, podczas którego zdobywało złote i srebrne medale. Dom Ojczyźniany, staw wiejski (znajduje się w centrum miejscowości) czy pobliskie lasy „Eleonorenwald” (największe w półn.-zach. Niemczech) to tylko niektóre możliwości spędzania wolnego czasu. Na terenie Vrees działa szkoła podstawowa. W 2001 r. w miejscowości powstało Regionalne Centrum Ochrony Środowiska wyposażone w laboratorium, zajmujące się organizacją zajęć pozaszkolnych dla młodzieży, również z poza terenu gminy. Gmina otoczona jest obszarami chronionymi- „Vreeser Dose” chroniony obszar bagienny, „Vreeser Wiesen”- chronione miejsca lęgowe rzadkich gatunków ptaków np. czajki, rycyka czy kulika wielkiego.



Lorup (Niemcy, Powiat Emsland, Dolna Saksonia)

Historia Gminy: Lorup jest drugą co do wielkości gminą (powyżej 3000 tys. mieszkańców) wchodzącą w skład gminy zbiorczej Werlte. Krajobraz gminy jest bardzo zróżnicowany: wzniesienia, lasy, łąki i torfowiska zachęcają do wędrowki. Lorup oferuje sieć szlaków turystycznych o łącznej długości 88 km. Do połowy lat 20-tych Lorup było typową gminą rolniczą. Teraz jest obszar o działalności gospodarczej. Lorup ma bogate życie kulturalne. Działa tutaj aż 40 stowarzyszeń oraz inne organizacje. Zabytkami jakimi może poszczycić się gmina to m.in. najstarszy Kościół Wniebowzięcia Najświętszej Marii Panny w regionie Hümmling, barokowy prospekt organowy z 1855 roku, dzwonnica z dzwonem z 1680r., zakład tokarski z 1900r.



Rastdorf (Niemcy, Powiat Emsland, Dolna Saksonia)

Historia Gminy: Rastdorf zajmuje powierzchnię 26.33 km². Założone jako kolonię Rastdorf w 1833 roku z trzema domami, miasto Rastdorf zostało założone jako niezależna gmina od 1 listopada 1943 roku w ramach środka przesiedlenia.



Kostopol (Ukraina, obwód rówieński)

Historia Gminy: Pierwsze wzmianki o miejscowości pochodzą z lat 1648-1658. W XVIII wieku kuchmistrz wielki koronny Rzeczypospolitej Leonard Worcell zmienił nazwę osady na Kostopol i w 1792 roku uzyskał dla niej przywileje miejskie od króla Stanisława Augusta. W 1922r. Kostopol zostało miastem powiatowym dla północnej części dawnego powiatu rówieńskiego. W 1929 roku liczyło 1600 mieszkańców, a w 1939 r. liczba sięgała już prawie 10 tys., obecnie liczy ok. 30 tys. Kostopol wśród miast wołyńskich należał do najczystszych miast. W latach dwudziestych zostało w mieście wybudowanych dużo nowych dworców w zakopiańskim stylu. Mieszkańcami była też pewna ilość Niemców ewangelików, którzy mieli tu swój kościół ewangelicki. Niegdyś wydobywano tu rudę poddarniową. Jeszcze w latach 30-tych funkcjonowała duża huta szklana. W 1929 roku zakończono budowę lokalnej linii kolejowej do Janowej Doliny. Działały tu sklepy spółdzielni "Społem", konkurując ze sklepami żydowskimi. Obecnie na terenie Kostopola działa fabryka szkła oraz przemysł drzewny.

12. PLANOWANIE PRZESTRZENNE

Gmina Lubomino posiada studium uwarunkowań i kierunków zagospodarowania przestrzennego uchwalone w 1999 r. oraz miejscowy plan zagospodarowania przestrzennego uchwalony 30 sierpnia 2005 r. (Uchwała Nr V/25/2005 Rady Gminy Lubomino):

- w roku 2023 miejscowym planem zagospodarowania przestrzennego objętych było 100 % powierzchni Gminy Lubomino;
- w związku z obowiązującym miejscowym planem zagospodarowania przestrzennego Inwestorzy na terenie Gminy Lubomino nie mają obowiązku uzyskania decyzji o ustaleniu lokalizacji inwestycji celu publicznego oraz decyzji o warunkach zabudowy;
- w roku 2023 wydano 11 wyrysów i wypisów z miejscowego planu zagospodarowania przestrzennego inwestorom planującym realizację zamierzeń inwestycyjnych na terenie Gminy Lubomino i 88 zaświadczeń z planu zagospodarowania przestrzennego;

- w roku 2023 podjęto procedurę zmiany planu zagospodarowania przestrzennego na terenie Gminy Lubomino w związku ze złożonymi wnioskami właścicieli nieruchomości położonych na terenie Gminy Lubomino..

Gminny portal mapowy dostępny jest w Biuletynie Informacji Publicznej Gminy Lubomino. Na poniższej stronie dostępny jest obowiązujący miejscowy plan zagospodarowania przestrzennego oraz studium uwarunkowań i kierunków zagospodarowania przestrzennego gminy Lubomino; https://mapa.inspire-hub.pl/#/gmina_lubomino

13. PROGRAM OPIEKI NAD ZABYTKAMI

Pracownia Dokumentacji Zabytków opracowała Gminną Ewidencję Zabytków oraz Gminny program opieki nad zabytkami na lata 2022-2025. Wójt Gminy Lubomino Zarządzeniem Nr 0050.84.2021 z dnia 31.12.2021 r. przyjął Gminną Ewidencję Zabytków. W gminnej ewidencji zabytków ujęto zabytki nieruchome wpisane do rejestru zabytków województwa warmińsko – mazurskiego oraz inne zabytki nieruchome znajdujące się w wojewódzkiej ewidencji zabytków.

Na podstawie art. 18 ust. 2 pkt 15 ustawy z dnia 8 marca 1990 r. o samorządzie gminnym (t. j. Dz. U. z 2021 r., poz. 1372ze zm.), art. 87 ust. 3 i 4 ustawy z dnia 23 lipca 2003 r. o ochronie zabytków i o opiece nad zabytkami (t. j. Dz. U. z 2021 r. poz.954 ze zm.) po uzyskaniu pozytywnej opinii Warmińsko - Mazurskiego Wojewódzkiego Konserwatora Zabytków w Olsztynie, Rada Gminy Lubomino przyjęła program opieki nad zabytkami gminy Lubomino na lata 2022 – 2025. Program określa zasadnicze kierunki działań i zadań na rzecz ochrony i opieki nad zabytkami w gminie. Przeanalizowane zostały dokumenty strategicznie dotyczące zarówno województwa warmińsko - mazurskiego, jak i Gminy Lubomino w zakresie ochrony zabytków. Analiza zasobów kulturowych gminy pozwoliła wyznaczyć kierunki działań w obszarach zachowania dziedzictwa kulturowego.

Na potrzeby gminnego programu opieki nad zabytkami gminy Lubomino na lata 2022-2025 wyznaczono trzy podstawowe priorytety, które poprzez realizowane w ich ramach działania wypełniają cele ustawowe dla opracowywania gminnych programów opieki nad zabytkami. Są to:

Priorytet I - Rewaloryzacja dziedzictwa kulturowego jako element rozwoju społeczno-gospodarczego gminy

Priorytet II - Ochrona i świadome kształtowanie krajobrazu kulturowego

Priorytet III - Badanie i dokumentacja dziedzictwa kulturowego oraz promocja i edukacja, służące budowaniu tożsamości mieszkańców

W ramach Priorytetu I ustalono trzy kierunki działań związanych z:

- zahamowaniem procesu degradacji zabytków i doprowadzeniem do poprawy ich stanu zachowania,
- wspieraniem inicjatyw sprzyjających wzrostowi środków finansowych na opiekę nad zabytkami,
- podejmowaniem współpracy z właścicielami zabytków położonymi na terenie gminy.

W ramach Priorytetu II ustalono trzy kierunki działań związanych z:

- realizowaniem zadań kompetencyjnych samorządu dotyczących opieki nad zabytkami, jako potwierdzenia uznania znaczenia dziedzictwa kulturowego dla rozwoju gminy,

- budowaniem zintegrowanego systemu ochrony dziedzictwa kulturowego i środowiska przyrodniczego,
- rozszerzeniem zasobu i ochrony dziedzictwa kulturowego gminy.

W ramach Priorytetu III ustalono trzy kierunki działań związanych z:

- opracowaniem dokumentacji zasobów dziedzictwa kulturowego gminy oraz monitorowanie ich stanu zachowania,
- umożliwieniem jak najszerzego dostępu do informacji o dziedzictwie kulturowym gminy,
- rozwojem edukacji i popularyzacji wiedzy o dziedzictwie kulturowym gminy Lubomino.

Zadania opisane w Gminnym Programie Opieki nad Zabytkami dla Gminy Lubomino będą realizowane poprzez wspólne działania władz samorządowych, Wojewódzkiego Konserwatora Zabytków, Powiatowego Urzędu Pracy, właścicieli oraz zarządców obiektów, parafie, organizacje pozarządowe i stowarzyszenia w ramach posiadanych przez te jednostki kompetencji, praw i obowiązków wynikających z obowiązujących przepisów prawa.

Zgodnie z ustawą z dnia 23 lipca 2003 r. o ochronie zabytków i opiece nad zabytkami, na każdym właścicielu i posiadaczu zabytku spoczywają obowiązki, wynikające z zasad sprawowania opieki nad zabytkami. Dbanie o stan zabytku, tym samym ponoszenia nakładów na prace konserwatorskie, restauratorskie i roboty budowlane spoczywa na właścicielu i posiadaczu obiektu zabytkowego, dysponującego tytułem prawnym do zabytku.

Finansowanie ochrony i opieki nad zabytkami w Polsce może odbywać się z różnych źródeł. Podstawowe to:

1. Źródła publiczne: krajowe
 - a. budżet państwa – m.in. środki w ramach programów Ministra Kultury i Dziedzictwa Narodowego, Ministra Administracji i Cyfryzacji, Warmińsko-Mazurskiego Wojewódzkiego Konserwatora Zabytków;
 - b. budżety jednostek samorządu terytorialnego – m.in. dotacje na prace konserwatorskie, restauratorskie i roboty budowlane przy zabytkach wpisanych do rejestru zabytków, dotacje inwestycyjne dla instytucji kultury podległych jednostce samorządu terytorialnego, jeżeli są to obiekty wpisane do rejestru zabytków; dotacje dla organizacji pozarządowych oraz innych podmiotów wymienionych w art. 3 ust. 3 ustawy z dnia 24 kwietnia 2003 r. o działalności pożytku publicznego i o wolontariacie, na wsparcie realizacji zadań publicznych województwa warmińsko-mazurskiego w zakresie kultury i ochrony dziedzictwa narodowego;
2. Źródła publiczne: zagraniczne
 - a. fundusze Unii Europejskiej związane z programami uwzględniającymi dziedzictwo kulturowe, m.in.: Regionalny Program Operacyjny Województwa Warmińsko-Mazurskiego, Program Operacyjny Infrastruktura i Środowisko.
3. Źródła prywatne:
 - a. osób fizycznych – składki i zbiórki publiczne na określony cel;
 - b. osób prawnych;
 - c. organizacji pozarządowych – stowarzyszeń, fundacji;
 - d. kościelnych osób prawnych.

Na terenie Gminy występują liczne obiekty kulturowe o znaczeniu historycznym wpisane do rejestru zabytków. Na szczególną uwagę zasługuje najstarszy murowany wiejski kościół na Warmii pw. Św. Marcina w Ełdytach Wielkich, w całości wybudowany z kamienia polnego.

Gotycki kościół parafialny pw. Św. Katarzyny Aleksandryjskiej w Lubominie został wybudowany w latach 1340-70. W środku kościoła znajdują się barokowe ołtarze z I połowy XVIII w i stare witraże. Kościół zadziwia pięknymi rzeźbami i malowidłami świętych z XVIII w. Zadziwiają różnorodnością liczne kapliczki usytuowane przy drogach gminnych.

14. ODBIÓR I ZAGOSPODAROWANIE ODPADÓW KOMUNALNYCH, OCHRONA ŚRODOWISKA

Od dnia 1 stycznia 2016 r. wszystkie odpady zebrane z terenu Gminy Lubomino przekazywane są do Zakładu Unieszkodliwiania Odpadów Komunalnych (ZGOK) – Zakładu Gospodarki Odpadami Komunalnymi Sp. z o.o. z siedzibą w Olsztynie ul. Lubelska 53, 10-410 Olsztyn.

Odbiorem odpadów komunalnych od właścicieli nieruchomości z terenu gminy Lubomino w roku 2023 zajmowały się REMONDIS Warmia-Mazury Sp. z o.o. ul. Partyzantów 3, 10-522 Olsztyn oraz Zakład Usług Transportowych i Komunalnych s. c. Dariusz Jastrzębski Mariola Jastrzębska z siedzibą w Wadąg 13 10 - 373 Olsztyn. Zakład prowadził również Punkt Selektywnej Zbiórki Odpadów Komunalnych zlokalizowany przy ulicy Kopernika 7 w miejscowości Lubomino. Godziny otwarcia: wtorek od godziny 15.00 do 17.00, środa od godziny 15.00 do 17.00 i sobota od godziny 10.00 do 15.00.

W roku 2023 odpady komunalne z nieruchomości zamieszkałych odbierane były z 1327 punktów adresowych, czyli od 2654 mieszkańców. Odebrano 603 ton odpadów komunalnych, w tym 176 ton odpadów zebranych w sposób selektywny.

System odbierania odpadów komunalnych funkcjonujący w Polsce jako zadanie zlecone gminom jest systemem samofinansującym. Oznacza to, że pobrana od właścicieli nieruchomości opłata za gospodarowanie odpadami komunalnymi musi w 100 % pokryć koszty funkcjonowania tegoż systemu. Gminy nie mogą przeznaczyć pobranych tzw. „opłat śmieciowych” na inny cel. Zgodnie z uchwałą Nr LII/328/2023 Rady Gminy Lubomino z dnia 18 grudnia 2023 r. w sprawie wyboru metody ustalenia opłaty za gospodarowanie odpadami komunalnymi, ustalenia stawki opłaty oraz ustalenia stawki opłaty za pojemnik opłata za gospodarowanie odpadami komunalnymi od właścicieli nieruchomości, na których zamieszkują mieszkańcy w przypadku selektywnej zbiórki odpadów wynosi 33,00 zł od osoby, natomiast za nieselektywną zbiórkę wynosi 66,00 zł od osoby. Zwolnienie z części opłaty za gospodarowanie odpadami komunalnymi dotyczy właścicieli nieruchomości - zabudowanych budynkami mieszkalnymi jednorodzinnymi – kompostujących bioodpady stanowiące odpady komunalne w kompostowniku przydomowym. Zwolnienie przysługuje na jednego mieszkańca w wysokości 2,00 zł miesięcznie.

Natomiast opłata za gospodarowanie odpadami komunalnymi za odpady zbierane w sposób selektywny w przypadku nieruchomości, na których nie zamieszkują mieszkańcy, a powstają odpady komunalne została określona w wysokości:

- za pojemnik o pojemności 110 l lub 120 l – w wysokości 8,90 zł;
- za pojemnik o pojemności 1100 l – w wysokości 89,00 zł.

Podwyższona opłata za nieselektywną zbiórkę w przypadku nieruchomości, na których nie zamieszkują mieszkańcy, a powstają odpady komunalne została określona w wysokości:

- za pojemnik o pojemności 110 l lub 120 l – w wysokości 26,70 zł;
- za pojemnik o pojemności 1100 l – w wysokości 267,00 zł.

Formy ochrony przyrody

Na terenie Gminy Lubomino w 2023 r. znajdowały się obszary objęte różnymi formami ochrony przyrody. Należą do nich:

Natura 2000 Obszar specjalnej ochrony ptaków Dolina Pasłęki PLB280002

Teren obejmujący dolinę rzeki Pasłęki, która jest drugą co do wielkości rzeką Warmii i Mazur o długości 211 km i powierzchni dorzecza 2330 km². Cechą charakterystyczną tego terenu jest krajobrazowe zróżnicowanie: od wąskiej i wciętej doliny otoczonej wysoczyznami (gdzie rzeka ma charakter podgórski), przez płaskie dno doliny rozszerzające się do 1 kilometra, aż do uregulowanych i obwałowanych brzegów. Dolina należy do obszaru Natura 2000. Rzeka Pasłęka uchodzi do Zalewu Wiślanego trzema odnogami: Starą Pasłęką, Nową Pasłęką i Ujściem.

Obszar ten ma rangę europejską: jest ostoją ptasią. Powołano go ze względu na występowanie cenionych gatunków awifauny. Zagrożenie dla Doliny Pasłęki stanowi głównie brak geodezyjnego wydzielenia granic rezerwatu, a także obfite melioracje i zmiany sposobu zagospodarowywania użytków rolnych (głównie zbyt intensywny wypas). Problemem jest także wycinanie nadrzecznych zadrzewień łęgowych, wypalanie traw oraz eksploatacja nadbrzeży przez rybaków i kłusowników.

Odnotowano tu takie gatunki awifauny, jak: bąk, trzmielojad, bielik, kania czarna, kania ruda, orlik krzykliwy, włochatka, zimorodek, dzięcioł biało brzbiety, żuraw, gąsiorzek, lekra, podróżniczek, mewa siodłata oraz dzięcioł zielonosiwy. W okresie lęgowym obszar zasiedla: bocian biały, bocian czarny, błotniak stawowy, błotniak łąkowy, derkacz i rybitwa czarna. Cały bieg rzeki objęty jest rezerwatem przyrody Ostoja bobrów na rzece Pasłęce.

Flora jest bardzo zróżnicowana ze względu na zmienność krajobrazową rzeki.

Natura 2000 Specjalny obszar ochrony siedlisk Rzeka Pasłęka PLH280006

Obszar obejmuje system rzeczno-jeziorno-dolinny rzeki Pasłęki i niektórych jej dopływów, w tym Wałszy, przebiegający w kierunku północno-zachodnim. Rzeka Pasłęka to druga pod względem długości rzeka Pojezierza Mazurskiego (211 km). Jedna z lepiej zachowanych rzek nizinnych, lokalnie z cechami rzek podgórskich. Przeptywa przez tereny o bardzo zróżnicowanym ukształtowaniu. W dolinie Pasłęki znajduje się 5 jezior: Pasłęk, Wymój, Sarąg, Łęguty i Isąg o łącznej powierzchni 673,3 ha, w dolnej części utworzono reolimniczny Zbiornik Pierzchalski o długości ok. 7 km. Krajobraz doliny jest zróżnicowany, w którym obszary leśne występują na zmianę z bezleśnymi. Jest to obszar o ogromnej wartości przyrodniczej ze względu na bardzo bogatą i zróżnicowaną szatę roślinną oraz faunę środowisk wodnych.

Do głównych walorów tego obszaru należy obecność 12 typów siedlisk przyrodniczych z Załącznika I Dyrektywy Siedliskowej: starorzecza i inne naturalne, eutroficzne zbiorniki wodne (3150); naturalne dystroficzne zbiorniki wodne (3160); zmiennowilgotne łąki trzęślicowe (6410); górskie i niżowe ziołorośla nadrzeczne i okrajkowe (6430); niżowe świeże łąki użytkowane ekstensywnie (6510); żyzne buczyny (9130); grąd subatlantycki (9160); grąd

środkowoeuropejski (9170); lasy łęgowe i nadrzeczne zarośla wierzbowe (91E0); łęgowe lasy dębowo-wiązowo-jesionowe (91F0).

Na obszarze stwierdzono występowanie rzadkich gatunków roślin, objętych w Polsce ścisłą ochroną takich, jak: kukułka krwista, kruszczyk szerokolistny, listera jajowata, lilia złotogłów, turzyca bagienna.

Na terenie ostoi występuje 17 gatunków z Załącznika II Dyrektywy Siedliskowej: skójką gruboskorupowa, trzepla zielona, zalotka większa, czerwończyk nieparek, pachnica dębowa, minóg strumieniowy, minóg rzeczny, boleń, różanka, piskorz, koza, głowacz białołetwy, traszka grzebieniasta, kumak nizinny, bóbr europejski, wydra.

Podstawowym celem ochrony jest zachowanie siedlisk fauny wodnej, a w szczególności skójki gruboskorupowej oraz bogatego zespołu ryb związanych z rzeką i płazów zasiedlających głównie zbiorniki dolinne. Ważne jest też zachowanie istniejącego korytarza ekologicznego.

Rezerwat przyrody - Ostoja bobrów na rzece Pasłęce

Największy w województwie warmińsko-mazurskim rezerwat przyrody ma powierzchnię ok. 4250 ha. Obejmuje rzekę Pasłękę wraz z przylegającymi do niej gruntami oraz jeziorami, przez które przepływa.

Ochroną objęta jest niemal cała długość rzeki – od jej źródeł w okolicy wsi Gryźliny w gminie Stawiguda aż do granic Braniewa, kilka kilometrów od ujścia do Zalewu Wiślanego. W pobliżu Olsztyna malowniczy górny odcinek Pasłęki przepływa przez gminy Olsztynek i Gietrzwałd.

Celem utworzenia w 1970 r. rezerwatu była ochrona stanowisk bobra europejskiego. Obecnie na terenie ostoi żyje ponad 70 bobrzyczych rodzin. Wzdłuż Pasłęki te największe z żyjących w Polsce gryzoni zamieszkują głównie w norach wykopanych w stromych zboczach wąwozu, którym płynie rzeka.

Rozległy teren rezerwatu jest niezwykle zróżnicowany pod względem krajobrazowym oraz szaty roślinnej. Oprócz bobrów występują tu także inne rzadkie gatunki zwierząt, m.in. wydra, zimorodek, pluszcz, bielik, orlik krzykliwy, żuraw, tracz nurogęś, a także 24 gatunki ryb.

Na terenie rezerwatu obowiązuje zakaz przebywania osób nieupoważnionych.

Obszary chronionego krajobrazu Dolina Pasłęki

Pasłęka o długości 211 km jest drugą co do wielkości rzeką Warmii. Jej dwa największe dopływy to Walsza i Drwęca Warmińska. W początkowym biegu rzeka płynie przez tereny leśne, przepływając przy tym przez 5 jezior. Na tym odcinku dolina wcina się głęboko w morenowe wysoczyzny, przybierając fragmentami charakter górski. Poniżej Mostkowa do ujścia Pasłęki płynie głównie w krajobrazie rolniczym przez grunty orne, nieużytki oraz ekstensywnie użytkowane łąki i pastwiska. Bliżej ujścia nurt jest bardziej powolny ale zbocza wznoszą się jeszcze stosunkowo stromo nawet do kilkunastu metrów wysokości. Do Zalewu Wiślanego rzeka uchodzi trzema odnogami, odcinając dwie wyspy. Dolina Pasłęki jest ostoją ptasią o randze europejskiej E 78, występują tu co najmniej 23 gatunki ptaków z Załącznika I Dyrektywy Ptasiej oraz 9 gatunków z Polskiej Czerwonej Księgi (PCK). W okresie lęgowym stwierdza się tu występowanie co najmniej 1% populacji krajowej: nurogęsi, błotniaka łąkowego, kani czarnej, kani rudej (PCK), bielika (PCK), orlika krzykliwego (PCK), trzmielojada, samotnika, zimorodka i siniaka. W wysokim zagęszczeniu występują również: bąk (PCK), bocian biały, bocian czarny, błotniak stawowy, derkacz i rybitwa czarna.

Niszczenie roślinności porastającej brzegi, wycinanie zadrzewień łągowych, zmiana użytkowania gruntów rolnych, intensyfikacja wypasu i koszenia na łąkach i pastwiskach ekstensywnych, wiosenne wypalanie traw, melioracje prowadzące do osuszania terenów podmokłych oraz brak geodezyjnego wyznaczenia granic rezerwatu.

Obszary chronionego krajobrazu Równiny Orneckiej

Obszar Chronionego Krajobrazu Równiny Orneckiej leży pomiędzy Wzniesieniami Górowskimi a Pojezierzem Olsztyńskim. Jego powierzchnia wynosi 9696 ha, w tym użytki rolne - 32,1%, lasy - 60,1%, a wody powierzchniowe - 1,6%. Elementami krajobrazotwórczymi są:

- tereny zwarte kompleksu leśnego, boru mieszanego, lokalnie suchego lub świeżego, wraz z terenami przyjeziernymi jeziora Tawty;
- tereny leśne krajobrazowego rezerwatu przyrody "Dolina Rzeki Wałszy";
- tereny przyrzecza rzeki Wałszy, od miejscowości Wojnity do jej ujścia do Pastłki.

Rzeźba terenu jest w miarę płaska, porozcinana młodymi, erozyjnymi korytami różnych cieków wodnych. W krajobrazie dominują tereny leśne o siedliskach typu borowego.

Na Obszarze Chronionego Krajobrazu Równiny Orneckiej obowiązują postanowienia rozporządzenia Nr 32 Wojewody Warmińsko-Mazurskiego z dnia 23 kwietnia 2008r. w sprawie Obszaru Chronionego Krajobrazu Równiny Orneckiej (Dz. Urz. Woj. W-M nr 71 z 2008r.

15. GMINNA INFRASTRUKTURA TECHNICZNA

Infrastruktura ochrony środowiska

- Długość czynnej sieci wodociągowej w 2023 r. wraz z przyłączami wynosiła 129,94 km;
- Długość czynnej sieci kanalizacyjnej w 2023 r. wynosiła 42,57 km.

Na terenie Gminy Lubomino w 2023 r. funkcjonowało 5 stacji uzdatniania wody w miejscowościach: Lubomino, Wilczkowo, Wapnik, Bieniewo, Rogiedle.

Na terenie Gminy Lubomino eksploatowane są 2 oczyszczalnie ścieków w miejscowościach: Ełdyty Wielkie, Lubomino i Biała Wola oraz 16 zbiorczych przepompowni ścieków.

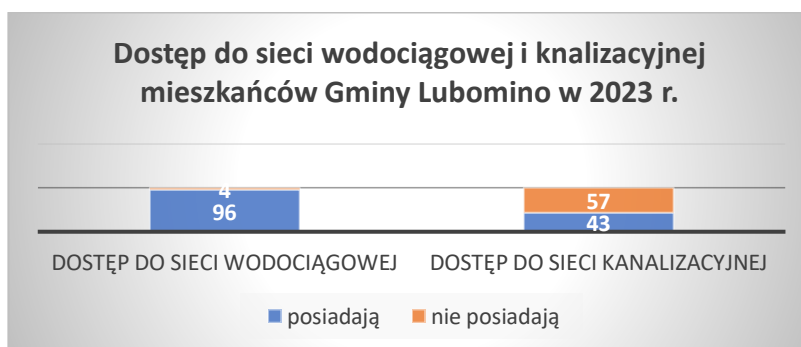

Źródło: opracowanie własne UG Lubomino

W 2023 r. administratorem infrastruktury wodociągowo – kanalizacyjnej na terenie

Gminy Lubomino był Zakład Budżetowy Związku Gmin „EKOWOD” w Lidzbarku Warmiński. W 2023 r. Gmina Lubomino zrealizowała inwestycję pn. „ Wyłączenie oczyszczalni ścieków w Białej Woli poprzez wykonanie sieci kanalizacji sanitarnej umożliwiającej podłączenie i przekierowanie ścieków do oczyszczalni ścieków w Ełdych Wielkich. W związku z powyższym została wyłączona z eksploatacji: oczyszczalnia ścieków w Białej Woli, a także wybudowania 2 przepompowni w miejscowościach: Biała Wola i Świątkity. Po realizacji inwestycji na terenie Gminy Lubomino eksploatowane były 2 oczyszczalnie ścieków w miejscowościach: Ełdyty Wielkie i Lubomino oraz 16 zbiorczych przepompowni ścieków.

Infrastruktura transportowa

Przez teren Gminy Lubomino przebiegają dwie drogi wojewódzkie:

- Droga nr 507 Braniewo – Pieniężno – Orneta – Dobrze Miasto;
- Droga nr 593 Miłakowo – Dobrze Miasto.

Łączna długość dróg wojewódzkich w Gminie Lubomino wynosi 19,2 km. Obie drogi są na całej długości o nawierzchni bitumicznej.

W 2023 r. poniesiono koszt związany z opłatą za zajęcie pasa dróg wojewódzkich i powiatowych w celu umieszczenia urządzeń infrastruktury technicznej w kwocie 6087,08 zł.

Sieć drogową w Gminie Lubomino tworzą drogi powiatowe, których łączna długość na terenie Gminy Lubomino wynosi 74,402 km, z czego 25,651 km dróg powiatowych posiada nawierzchnię bitumiczną, a 48,751 km ma nawierzchnię gruntową.

Tabela 1. Sieć dróg powiatowych na terenie Gminy Lubomino

| Nr drogi | Nazwa drogi | Długość w km | Nawierzchnia |
|----------|---|--------------|--------------|
| 1954N | Wapnik – Limity | 1,780 | gruntowa |
| 1952N | Lubomino – Świątkity | 7,710 | gruntowa |
| 1364N | Świątkity – Rogiedle – Prasłity – Smolajny | 9,372 | gruntowa |
| 1362N | Lubomino – Samborek | 4,108 | gruntowa |
| 1405N | Biała Wola - Piotrowo | 4,115 | gruntowa |
| 1950N | Wolnica – Miejska Wola | 4,220 | gruntowa |
| 1413N | Zagony – Gronowo - Wolnica | 8,197 | gruntowa |
| 1409N | Ełdyty Wielkie - Konradowo | 1,248 | gruntowa |
| 1417N | Wilczkowo - Konradowo | 1,340 | gruntowa |

| | | | |
|----------|---------------------------|--------|------------|
| 1356N | Lidzbark Warmiński - Opin | 5,684 | gruntowa |
| 1358N | Gronowo - Piotraszewo | 1,084 | gruntowa |
| 1360N | Pityny- Lubomino | 10,213 | bitumiczna |
| 1403N | Lubomino - Wolnica | 7,249 | bitumiczna |
| 1407N | Zagony - Żardeniki | 5,181 | bitumiczna |
| 1356N | Wolnica - Łaniewo | 2,200 | bitumiczna |
| 1415N | Wolnica - Prasłity | 0,808 | bitumiczna |
| Razem km | | 74,402 | |

W 2023 r. na sieć dróg gminnych składały się 54 drogi gminne o łącznej długości 96,8 km, w tym:

- Drogi o nawierzchni bitumicznej – 12,85 km;
- Drogi o nawierzchni brukowej i betonowej – 3,6 km;
- Drogi o nawierzchni z kruszywa – 19,1 km;
- Drogi pozostałe o nawierzchni ze żwiru, gruzu, pospółki – 61,25 km;

Tabela 2. Sieć dróg gminnych na terenie Gminy Lubomino

| Numer drogi | Przebieg drogi | Długość w km |
|-------------|--|--------------|
| 116001N | Gr. Gm. - Wapnik | 1,5 |
| 116002N | Gr. Gm. - Wójtowo | 2,0 |
| 116003N | dr. pow. Nr 1360N – dr. pow. Nr 1952N | 3,5 |
| 116004N | Dr. woj. Nr 593 – Ełdyty Małe – gr. Gm. (Klony) | 1,0 |
| 116005N | Gr. Gm. Opin – dr. Pow. Nr 2403N (Lubomino) | 1,9 |
| 116006N | Ul. Konopnickiej, Lubomino | 0,3 |
| 116007N | Dr. Pow. Nr 1952N – dr. pow. Nr 1364N | 3,7 |
| 116008N | Dr. Pow. Nr 1405N - Wilczkowo | 4,5 |
| 116009N | Dr. Gm. Nr 116008N – dr. woj. Nr 593 (Wilczkowo) | 2,0 |
| 116010N | Gr. G. – dr. Gm. Nr 116005N (Lubomino) | 3,5 |
| 116011N | Dr. Gm. Nr 116010N – dr. Pow. Nr 1403N | 1,4 |
| 116012N | Dr. woj. Nr 507 – dr. Pow. Nr 1403N (Lubomino) | 2,0 |
| 116013N | Ul. Kolejowa, Lubomino | 0,2 |

| | | |
|---------|---|-----|
| 116014N | Dr. Pow. Nr 1360N - Lubomino | 3,9 |
| 116015N | Dr. Pow. Nr 1356N - Wolnica | 3,3 |
| 116016N | Wolnica (była stacja PKP) | 0,5 |
| 116017N | Dr. Gm. (Opin) - Bieniewo | 2,0 |
| 116018N | Dr. Gm. Nr 116029N – dr. Pow. Nr 1413N | 3,8 |
| 116019N | Zagony – dr. Pow. Nr 1362N (Samborek) | 1,8 |
| 116020N | Dr. Gm. Nr 116019N (Samborek) - Rogiedle | 2,0 |
| 116021N | Samborek - Wilczkowo | 4,3 |
| 116022N | Dr. Pow. Nr 1364N – dr. Pow. 1407N | 2,0 |
| 116023N | Dr. Pow. Nr 1364N (Piotrowo) – dr. Gm. Nr 116021N | 2,0 |
| 116024N | Piotrowo – dr. Gm. Nr 116021N | 1,8 |
| 116025N | Wilczkowo- gr. Gm. | 2,0 |
| 116026N | Dr. Woj. Nr 593 (Wilczkowo)- dr. Pow. Nr 140N | 2,2 |
| 116027N | Dr. Pow. Nr 1356N – gr. Gm. | 3,3 |
| 116028N | Dr. Pow. Nr 1403N - Wolnica | 0,5 |
| 116029N | Bieniewo - Różyn | 3,0 |
| 116030N | Dr. Pow. Nr 1413N - Różyn | 2,3 |
| 116031N | Dr. Woj. Nr 507 (Zagony) – dr. Pow. Nr 1413N | 2,5 |
| 116032N | Dr. Woj. Nr 507 (Rogiedle kol.) – dr. Pow. Nr 1407N | 2,0 |
| 116033N | Dr. Woj. Nr 507 – dr. Pow. Nr 1364N (Rogiedle) | 2,5 |
| 116034N | Dr. Gm. Nr 116032N – dr. Gm. 1160332N | 1,3 |
| 116035N | Dr. Gm. Nr 116043N- dr. Pow. Nr 1358N | 0,3 |
| 116036N | Dr. Pow. Nr 1413N – dr. Pow. Nr 1358N | 0,9 |
| 116037N | Gronowo – gr. Gm. | 1,3 |
| 116038N | Wilczkowo (wieś) | 0,9 |
| 116039N | Dr. Pow. Nr 1356N – dr. Gm. Nr 116017N | 1,0 |

| | | |
|---------|---------------------------------------|-----|
| 116040N | Dr. Gm. Nr 116017N- dr. Pow. Nr 1403N | 1,9 |
| 116041N | Dr. Pow. Nr 1356N - Bieniewo | 1,3 |
| 116042N | Zagony (wieś) | 0,9 |
| 116043N | Gronowo – gr. Gm. | 1,7 |
| 116044N | Gr. Gm. – dr. Pow. Nr 1358N (Gronowo) | 0,5 |
| 116045N | Gronowo (wieś) | 0,5 |
| 116046N | Wójtowo – Biała Wola | 2,5 |
| 116047N | Ul. Krótka, Lubomino | 0,1 |
| 116048N | Ul. Sportowa, Lubomino | 0,7 |
| | Ul. Baranowskiego, Lubomino | 0,9 |
| | Wapnik (wieś) | 0,5 |
| | Ul. Warmińska, Lubomino | 0,8 |
| | Ełdyty Wielkie (wieś) | 0,5 |
| 116051N | Rogiedle (wieś) | 0,4 |
| | Biała Wola - Świątkity | 2,7 |

Układ drogowy występujący na terenie Gminy Lubomino stwarza dogodne powiązania zarówno wewnętrzne pomiędzy poszczególnymi miejscowościami, jak i zewnętrzne regionalne.

W 2023 r. w ramach bieżącego utrzymania dróg gminnych na terenie Gminy zrealizowano:

- wycinkę drzew przy drodze gminnej Zagony – Bieniewo;
- uprzątnięcie wyrotu drzew;
- wycinka zakrzaczeń przy drogach gminnych w Rogiedlach, Wójtowie, Białej Woli, Świątkicach, Wilczkowie, Wolnicy i Bieniewie;
- koszenie placów zabaw i poboczy dróg w miejscowościach na terenie Gminy Lubomino;
- frezowanie karcz przy drodze Lubomino – Opin;
- uzupełnianie nawierzchni dróg kruszywem i gruzem kruszonym w Gronowie, Wapniku, Rogiedlach, Bieniewie, Zagonach, Lubominie, Ełdytach Małych i Piotrowie;
- zabezpieczenie i odwodnienie drogi w Ełdytach Małych;
- równanie i profilowanie dróg – ok. 150 km – sprzęt własny;
- odśnieżanie dróg gminnych, rozsypywanie mieszanki solnej na chodniki i skrzyżowania dróg w celu zapewnienia bezpieczeństwa podczas opadów śniegu;
- oczyszczanie przepustu drogowego w miejscowości Lubomino;
- montaż przepustów w ilości 5 sztuk w Lubominie, Wolnicy oraz Bieniewie;
- odmulanie i oczyszczanie rowów w obrębie Lubomino – Wolnica.

W 2023 r. wykonano modernizację nawierzchni dróg kategorii gminnej w miejscowości: Wójtowo – Biała Wola – Świątkity.

Wartość wykonanych robót została ustalona na kwotę 4 717 697,52 zł. Na realizację przedmiotowego zadania Gmina Lubomino otrzymała dotację ze środków Rządowego Funduszu Polski Ład: Program Inwestycji Strategicznych w kwocie 4 462 860, 14 zł, a wkład własny wyniósł 254 837,38 zł. Realizacja inwestycji obejmowała zaprojektowanie i wykonanie modernizacji nawierzchni dróg z nawierzchni smołowej, betonowej i gruntowej nieulepszonej na bitumiczną lub gruntową ulepszoną, wykonanie obustronnych poboczy oraz przebudowę zjazdów na posesje i pola. Długość odcinka objętego inwestycją wynosiła ok. 6 100 m.

16. ROLNICTWO

Gmina Lubomino jest gminą typowo rolniczą, o charakterystycznej dla obszaru Warmii rozproszonej sieci osadniczej. Gęstość zaludnienia jest bardzo niska, ale zasadniczo nie odbiega od średnich dla województwa. Stanowi to utrudnienie w wyposażeniu mieszkańców w podstawową infrastrukturę techniczną i zabezpieczeniu dostępu do najważniejszych dóbr i usług. Na ogólną powierzchnię Gminy Lubomino, która wynosi 14 898 ha, 10 401,00 ha stanowią użytki rolne, w tym: 7 451 ha – orne, 2 938 ha zielone. Powierzchnia leśna wynosi 2 698 ha. Na terenie Gminy istnieje 443 indywidualnych gospodarstw rolnych. Większość z tych gospodarstw prowadzi mieszaną produkcję rolną.

Ze względu na uwarunkowania klimatyczno-przyrodnicze rolnictwo jest jednym z głównych dochodów mieszkańców. Główne kierunki produkcji rolnej to hodowla bydła mlecznego i mięsnego oraz uprawa zbóż, rzepaku, kukurydzy. W niewielkich ilościach występuje produkcja bobiku, łubinu, ziemniaków, warzyw, truskawek i kwiatów. Na terenie gminy prowadzona jest hodowla trzody chlewnej.

| Lp. | Gospodarstwa rolne o powierzchni | GMINA Lubomino | |
|--|----------------------------------|-------------------|---------------|
| | | Liczba w sztukach | Struktura w % |
| 1 | od 1,00 do 1,99 ha | 38 | 8,50 |
| 2 | od 2,00 do 4,99 ha | 102 | 22,82 |
| 3 | od 5,00 do 9,99 ha | 34 | 7,61 |
| 4 | od 10,00 do 14,99 ha | 85 | 19,02 |
| 5 | od 15,00 do 19,99 ha | 115 | 25,73 |
| 6 | od 20,00 do 49,99 ha | 43 | 9,62 |
| 7 | od 50,00 do 99,99 ha | 20 | 4,47 |
| 8 | 100 ha i więcej | 10 | 2,24 |
| x | w tym: powyżej 300 ha | 3 | x |
| Razem: | | 447 | 100,00 |
| Średnia wielkość gospodarstwa w gminie: | | ha | |

Źródło: dane przekazane przez Powiatowy Zespół Doradztwa Rolniczego za 2023 r.

STRUKTURA INDYWIDUALNYCH GOSPODARSTW ROLNYCH

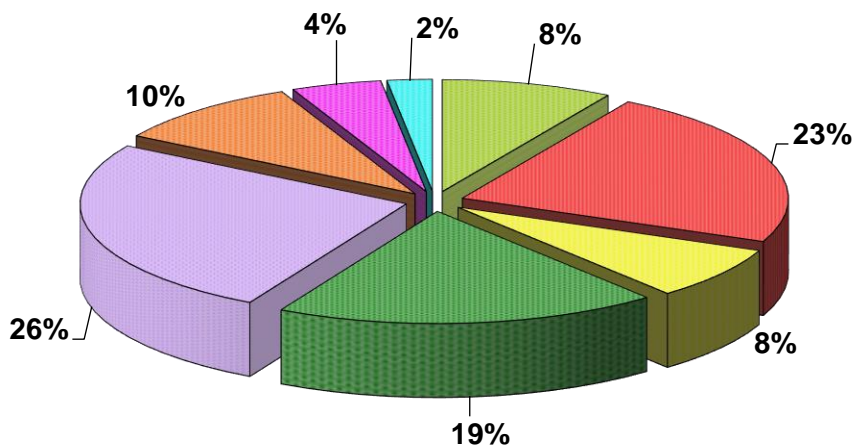

| | |
|----------------------|------------------------|
| ■ od 1,00 do 1,99 ha | ■ od 2,00 do 4,99 ha |
| ■ od 5,00 do 9,99 ha | ■ od 10,00 do 14,99 ha |

Źródło: dane przekazane przez Powiatowy Zespół Doradztwa Rolniczego za 2023 r.

17. WYKONANIE BUDŻETU GMINY LUBOMINO ZA 2023 r.

Polityka finansowa Gminy Lubomino realizowana jest w oparciu o Wieloletnią Prognozę Finansową, Uchwałę budżetową corocznie uchwalaną przez Radę Gminy Lubomino, która określa źródła dochodów oraz kierunki wydatkowania środków, przychody i rozchody gminy na dany rok budżetowy. Zmiany w budżecie w trakcie omawianego roku wprowadzane były uchwałami Rady Gminy Lubomino oraz zarządzeniami Wójta Gminy Lubomino.

Projekt uchwały budżetowej na rok 2023 przygotowany został przez Wójta Gminy Lubomino we współpracy ze Skarbnikiem Gminy, pracownikami poszczególnych stanowisk pracy Urzędu Gminy oraz kierownikami jednostek organizacyjnych gminy. Zgodnie z ustawą o samorządzie gminnym, uchwała budżetowa została podjęta do końca roku poprzedzającego rok budżetowy.

Rada Gminy Lubomino co roku ocenia: wykonanie budżetu przez Wójta Gminy Lubomino oraz sposób gospodarowania mieniem.

Wykonanie budżetu Gminy Lubomino za rok 2023

Dochody Gminy Lubomino za rok 2023 r.

Dochody gminy za 2023 rok zostały zrealizowane w wysokości 29 390 842,96 zł, tj. 100,90 % planu, z tego dochody majątkowe to 6 901 726,09 zł.

| Lp. | Treść | Plan | Wykonanie | % |
|-------|--|--------------|--------------|--------|
| 1.2.1 | Z tytułu dotacji oraz środków przeznaczonych na inwestycje w tym: | 6 438 461,40 | 6 591 571,61 | 102,38 |
| | Rządowy Fundusz Polski Ład- Modernizacja nawierzchni dróg kategorii gminnej w Gminie Lubomino w miejscowościach Wójtowo- Biała Wola - Świątkity | 4 462 860,14 | 4 462 860,14 | 100,00 |
| | Europejski Fundusz Rozwoju Regionalnego -Modernizacja energetyczna budynków publicznych w Gminie Lubomino, rozliczenie grantu PPRG | 162 625,00 | 156 536,54 | 96,26 |
| | PFRON-Zwiększenie dostępności dla osób niepełnosprawnych w budynku Urzędu Gminy w Lubominie poprzez budowę pochylni, wymianę drzwi , wejściowych oraz adaptację pomieszczeń na pomieszczenia higieniczno- sanitarne | 24 160,33 | 0,00 | 0,00 |
| | PFRON – Urząd Gminy Lubomino bez barier | 0,00 | 217 392,00 | 0,00 |
| | Regionalny Program Operacyjny Województwa Warmińsko – Mazurskiego - Zakup średniego samochodu ratowniczo- gaśniczego z wyposażeniem dla OSP Lubomino i zestawu hydraulicznego dla OSP Wilczkowo | 679 575,00 | 645 596,00 | 95,00 |
| | PFRON-utworzenie na I piętrze budynku Szkoły Podstawowej w Wilczkowie nowej łazienki dostosowanej do potrzeb osób niepełnosprawnych ruchowo oraz | 19 558,52 | 19 558,52 | 100,00 |

| | | | | |
|-------|--|--------------|--------------|--------|
| | dostosowanie istniejącej łazienki na parterze do potrzeb osób niepełnosprawnych | | | |
| | Dotacja z budżetu państwa z tytułu wykonanego Funduszu Sołeckiego za rok 2022 | 35 391,41 | 35 391,41 | 100,00 |
| | PFRON- Zakup mikrobusu 9-cio osobowego przystosowanego do przewozu osób niepełnosprawnych w tym osób na wózku w ŚDS w Wolnicy | 135 000,00 | 135 000,00 | 100,00 |
| | PFRON- Zakup autobusu dostosowanego do przewozu osób niepełnosprawnych w tym osób na wózku w ŚDS w Wolnicy | 330 000,00 | 330 000,00 | 100,00 |
| | Europejski Fundusz Rolny na rzecz Rozwoju Obszarów Wiejskich - Rozwój infrastruktury dziedzictwa kulturowego , rekreacyjnego na terenie Gminy Lubomino poprzez modernizację filii Gminnej Biblioteki Publicznej w Wilczkowie | 66 791,00 | 66 737,00 | 99,92 |
| | Rządowy Fundusz Polski Ład – Montaż odnawialnych źródeł energii w obiektach użyteczności publicznej w Gminie Lubomino wraz z budową świetlicy wiejskiej w Gronowie | 522 500,00 | 522 500,00 | 100,00 |
| 1.2.2 | Ze sprzedaży majątku | 253 000,00 | 309 937,25 | 122,50 |
| 1.2.3 | Przekształcenie prawa wieczystego w prawo własności | 500,00 | 217,23 | 43,45 |
| | Razem : | 6 691 961,40 | 6 901 726,09 | 103,13 |

Wydatki Gminy Lubomino za rok 2023

Wydatki gminy zostały zrealizowane w wysokości 30 793 500,32 zł tj. 92,90 % planu.
Struktura wykonania wydatków gminy:

- + wydatki bieżące 20 624 547,02 zł tj. 93,22 % planu
- + wydatki majątkowe 10 168 953,30 zł tj. 92,26 % planu.

Wydatki majątkowe zostały wykonane w kwocie 10 168 953,30 zł tj. 92,26 % planu.

Wydatki majątkowe, w tym wydatki inwestycyjne zrealizowane w 2023 r.:

| Lp | Rozdz. § | Treść | Plan | Wykonanie | % |
|----|--------------|--|--------------|--------------|--------|
| 1. | 01044 - 6050 | Wyłączenie oczyszczalni ścieków w Białej Woli poprzez wykonanie sieci kanalizacji sanitarnej umożliwiającej podłączenie i przekierowanie ścieków do oczyszczalni ścieków w Ełdych Wielkich | 1 473 756,00 | 1 381 970,57 | 93,77 |
| 2. | 60004- 6050 | Ustawienie wiat przystankowych w miejscowościach na terenie gminy Lubomino | 9 000,00 | 8 998,46 | 99,98 |
| 3. | 60014- 6300 | Dofinansowanie przebudowy dróg Powiatu Lidzbarskiego w ramach inwestycji „Przebudowa dróg powiatowych w miejscowości Blanki i Rogiedle – miejscowość Rogiedle „ | 44 652,26 | 0,00 | 0,00 |
| 4. | 60016- 6050 | Modernizacja nawierzchni dróg kategorii gminnej w Gminie Lubomino w miejscowości : Wójtowo-Biała Wola- Świątkity | 4 756 127,94 | 4 717 697,52 | 99,19 |
| 5. | 60016- 6050 | Modernizacja oświetlenia ulicznego na terenie gminy Lubomino | 13 424,77 | 13 424,77 | 100,00 |
| 6. | 70005- 6060 | Zakup nieruchomości zabudowanej budynkiem handlowo- usługowym oznaczonej numerem ewidencyjnym 250/6 położonej w obrębie Lubomino | 260 000,00 | 253 082,34 | 97,34 |
| 7. | 75023- 6067 | Rozwój cyfrowy JST oraz wzmocnienie cyfrowej odporności na zagrożenie dotyczące realizacji programu grantowego „Cyfrowa Gmina” | 11 449,59 | 11 449,59 | 100,00 |
| 8. | 75095- 6050 | Poprawa efektywności energetycznej oraz rozwój odnawialnych źródeł energii w gminie | 432 000,00 | 0,00 | 0,00 |

| | | | | | |
|-----|------------|--|------------|------------|--------|
| 9. | 75095-6050 | Zwiększenie dostępności dla osób niepełnosprawnych w budynku Urzędu Gminy w Lubominie poprzez budowę pochylni, wymianę drzwi wejściowych oraz adaptację pomieszczeń na pomieszczenie higieniczno-sanitarne | 69 029,51 | 0,00 | 0,00 |
| 10. | 75095-6050 | Urząd Gminy Lubomino bez barier | 2 000,00 | 984,00 | 49,20 |
| 11. | 75095-6050 | Dostosowanie budynku Urzędu Gminy do warunków pracy w czasie pandemii | 932 604,48 | 914 346,27 | 98,04 |
| 12. | 75095-6067 | Wsparcie dzieci z rodzin pegeerowskich w rozwoju cyfrowym – Granty PPGR | 110 681,92 | 104 593,05 | 94,50 |
| 13. | 75095-6057 | Projekt „ Dostępny samorząd-granty „ | 2 703,70 | 2 696,96 | 99,75 |
| 14. | 75095-6059 | Projekt „ Dostępny samorząd-granty „ | 504,30 | 503,04 | 99,75 |
| 15. | 75412-6067 | Zakup średniego samochodu ratowniczo- gaśniczego z wyposażeniem dla OSP Lubomino i zestawu hydraulicznego dla OSP Wilczkowo | 679 575,00 | 679 575,00 | 100,00 |
| 16. | 75412-6069 | Zakup średniego samochodu ratowniczo- gaśniczego z wyposażeniem dla OSP Lubomino i zestawu hydraulicznego dla OSP Wilczkowo | 527 775,00 | 490 407,56 | 92,92 |
| 17. | 80101-6050 | Wymiana źródeł światła w Zespole Szkół w Lubominie na typu LED | 43 000,00 | 34 060,55 | 79,21 |
| 18. | 80101-6050 | Utworzenie na I piętrze budynku Szkoły Podstawowej w Wilczkowie nowej łazienki dostosowanej do potrzeb osób niepełnosprawnych ruchowo oraz dostosowanie istniejącej łazienki na parterze do potrzeb osób niepełnosprawnych | 35 560,95 | 35 560,95 | 100,00 |
| 19. | 85111-6220 | Doposażenie w sprzęt specjalistyczny szpitala Zespołu | 18 000,00 | 17 550,00 | 97,50 |

| | | | | | |
|-----|------------|--|---------------|---------------|--------|
| | | Opieki Zdrowotnej w Lidzbarku Warmińskim | | | |
| 20. | 85111-6220 | Dofinansowanie modernizacji oddziału chorób wewnętrznych w Zespole Zakładów Opieki Zdrowotnej w Dobrym Mieście | 10 000,00 | 10 000,00 | 100,00 |
| 21. | 85203-6060 | Zakup mikrobusu 9-cio osobowego przystosowanego do przewozu osób niepełnosprawnych w tym osób na wózku ŚDS w Wolnicy | 281 059,92 | 269 370,00 | 95,84 |
| 22. | 85203-6060 | Zakup autobusu dostosowanego do przewozu osób niepełnosprawnych w tym osób na wózku ŚDS w Wolnicy | 430 000,00 | 429 885,00 | 99,97 |
| 23. | 90001-6050 | Modernizacja instalacji wodociągowo-kanalizacyjnych | 11 223,75 | 11 223,75 | 100,00 |
| 24. | 90001-6060 | Zakup armatury wodociągowo-kanalizacyjnej do istniejących stacji uzdatniania wody i oczyszczalni ścieków | 13 776,25 | 6 924,90 | 50,27 |
| 25. | 92116-6057 | Rozwój infrastruktury dziedzictwa kulturowego ,rekreacyjnego na terenie Gminy Lubomino poprzez modernizację filii Gminnej Biblioteki Publicznej w Wilczkowie | 66 791,00 | 66 737,00 | 99,92 |
| 26. | 92116-6059 | Rozwój infrastruktury dziedzictwa kulturowego ,rekreacyjnego na terenie Gminy Lubomino poprzez modernizację filii Gminnej Biblioteki Publicznej w Wilczkowie | 32 795,26 | 32 763,00 | 99,90 |
| 27. | 92195-6050 | Montaż odnawialnych źródeł energii w obiektach użyteczności publicznej w Gminie Lubomino wraz z budową Świetlicy Wiejskiej w Gronowie | 754 496,00 | 675 149,02 | 89,48 |
| | | Razem wydatki majątkowe | 11 021 987,60 | 10 168 953,30 | 92,26 |

Objaśnienie do tabeli Nr 11 do zrealizowanych wydatków majątkowych w tym inwestycyjnych

Poz.1-„Wyłączenie oczyszczalni ścieków w Białej Woli poprzez wykonanie sieci kanalizacji sanitarnej umożliwiającej podłączenie i przekierowanie ścieków do oczyszczalni ścieków w Łdytach Wielkich ”

Inwestycja finansowana ze środków Ministerstwa Finansów z tytułu uzupełnienia subwencji ogólnej z przeznaczeniem na wsparcie finansowe w zakresie kanalizacji w kwocie 900 000,00 zł i środków własnych Gminy Lubomino w kwocie 481 970,57 zł. Wydatek zrealizowany w 2023 roku w kwocie 1 381 970,57 zł. Wykonano roboty budowlane na kwotę 1 347 869,47 zł. W ramach robót budowlanych wykonano :

- odcinek grawitacyjny między istniejącą studzienką rozprężną zbiorczą , a przepompownią w Białej Woli ,
- odcinek tłoczny między przepompownią w Białej Woli a studzienką rozprężną w Świękitach, - odcinek grawitacyjny między studzienką a przepompownią w Świękitach ,
- odcinek tłoczny od przepompowni w Świękitach do istniejącej studzienki rozprężnej w Ełdytach Wielkich przed oczyszczalnią ścieków. W ramach inwestycji wykonano przyłącze energetyczne i dostosowanie licznika oraz zmianę sposobu zasilania do przepompowni ścieków w miejscowości Świękity w kwocie 9 624,10 zł , opłacono nadzór inwestorski w kwocie 24 477,00zł .

Poz.2 – „Ustawienie wiat przystankowych w miejscowościach na terenie gminy Lubomino ”

Montaż wiat przystankowych przy ulicy Szymanowskiego w miejscowości Lubomino w kwocie 8 998,46 zł. Inwestycja finansowana ze środków własnych .

Poz.3- „ Dofinansowanie przebudowy dróg Powiatu Lidzbarskiego w ramach inwestycji „ Przebudowa dróg powiatowych w miejscowości Blanki i Rogiedle- miejscowość Rogiedle „ Inwestycja planowana w kwocie 44 652,26 zł . Wydatek zrealizowany w kwocie 0,00 zł. Kontynuacja inwestycji w 2024 roku.

Poz.4 – „ Modernizacja nawierzchni dróg kategorii gminnej w Gminie Lubomino w miejscowości : Wójtowo- Biała Wola – Świękity „

Inwestycja finansowana ze środków Rządowego Funduszu Polski Ład : Program Inwestycji Strategicznych w kwocie 4 462 860,14 zł z udziałem środków własnych w kwocie 261 569,58 zł. Inwestycja realizowana w latach 2022-2023 . W 2023 roku zrealizowano wydatek w kwocie 4 717 697,52 zł z czego : dofinansowanie 4 462 860,14 zł , wkład własny 254 837,38 zł. Opłacono roboty budowlane na kwotę 4 697 747,52 zł , oraz nadzór inwestorski nad inwestycją w kwocie 19 950,00 zł. Zadanie obejmowało zaprojektowanie i wykonanie modernizacji nawierzchni dróg kategorii gminnej w Gminie Lubomino w miejscowościach : Wójtowo , Biała Wola i Świękity .Inwestycja polegała na zmianie nawierzchni smołowej , betonowej i gruntowej nieulepszonej na bitumiczną lub gruntowej ulepszonej , wykonanie obustronnych poboczy oraz przebudowę zjazdów na posesje i pola .Zadanie polegało na zaprojektowaniu i modernizacji odcinka drogi w istniejącym pasie drogowym.

Poz.5- „ Modernizacja oświetlenia ulicznego na terenie gminy Lubomino „

Inwestycja finansowana ze środków własnych .Wydatek zrealizowany w kwocie 13 424,77 zł.

Poz.6.- „ Zakup nieruchomości zabudowanej budynkiem handlowo-usługowym oznaczonej numerem ewidencyjnym 250/6 położonej w obrębie Lubomino „

Inwestycja finansowana ze środków własnych .Wydatek zrealizowany w kwocie 253 082,34 zł.

Poz.7.- „ Rozwój cyfrowy JST oraz wzmocnienie cyfrowej odporności na zagrożenie dotyczące realizacji programu grantowego „ Cyfrowa Gmina „

Inwestycja finansowana w ramach Europejskiego Funduszu Rozwoju regionalnego , Program Operacyjny Polska Cyfrowa na lata 2014- 2020 w kwocie 106 980,00 zł . Realizacja inwestycji w latach 2022-2023. W 2023 roku zrealizowano wydatek w kwocie 11 449,59 zł. W ramach grantu zakupiono urządzenie wielofunkcyjne , diagnozę cyberbezpieczeństwa , szkolenie na temat „ Cyberbezpieczeństwo w praktyce JST „ . Zadanie zrealizowane i rozliczone.

Poz.8 – „ Poprawa efektywności energetycznej oraz rozwój odnawialnych źródeł energii w gminie „

Inwestycja planowana w kwocie 432 000,00 zł. Wydatek zrealizowany w kwocie 0,00 zł. Kontynuacja inwestycji w 2024 roku.

Poz.9- „ Zwiększenie dostępności dla osób niepełnosprawnych w budynku Urzędu Gminy w Lubominie poprzez budowę pochylni , wymianę drzwi wejściowych oraz adaptację pomieszczeń na pomieszczenie higieniczno- sanitarne „,

Inwestycja planowana w kwocie 69 029,51 zł. Wydatek zrealizowany w kwocie 0,00 zł.

Poz.10.- „ Urząd Gminy Lubomino bez barier „

Inwestycja dofinansowana ze środków Państwowego Funduszu Rehabilitacji Osób Niepełnosprawnych w ramach programu „ Dostępna przestrzeń publiczna”. Realizacja zadania w latach 2023- 2025 .Celem projektu jest zapewnienie osobom niepełnosprawnym dostępu do przestrzeni publicznej , informacyjnej i komunikacyjnej . W ramach inwestycji w 2023 roku zakupiono cyfrowy zegar w kwocie 984,00 zł.

Poz.11.- „ Dostosowanie budynku Urzędu Gminy do warunków pracy w czasie pandemii „

Inwestycja od 2022 roku finansowana ze środków z Funduszu Przeciwdziałania COVID -19 konkurs Rosnąca Odporność i środków własnych . W 2023 roku zrealizowano wydatek w kwocie 914 346,27 zł. Rozbudowa z przebudową i częściową nadbudową istniejącego budynku administracyjnego (klatka schodowa , słupy żelbetowe podpierające wykusze dachowe oraz podciąg i stropy przy istniejącym budynku administracyjnym oraz częściowa

nadbudowa budynku) w kwocie 762 409,33 zł , projekty techniczne branży konstrukcyjnej , elektrycznej i sanitarnej w kwocie 59 925,00 zł , nadzór inwestorski nad inwestycją w kwocie 24 477,00 zł , kosztorys inwestorski w kwocie 2 007,00 zł , materiały budowlane i elektryczne w kwocie 65 527,94 zł. Kontynuacja inwestycji w 2024 roku.

Poz.12.- „ Wsparcie dzieci z rodzin pegeerowskich w rozwoju cyfrowym- Granty PPGR”

Inwestycja finansowana w ramach Europejskiego Funduszu Rozwoju regionalnego , Program Operacyjny Polska Cyfrowa na lata 2014- 2020 w kwocie 566 400,00 zł . Realizacja inwestycji w latach 2022-2023. W 2023 roku zrealizowano wydatek w kwocie 104 593,05 zł. W ramach realizacji grantu zakupiono sprzęt komputerowy wraz z oprogramowaniem . Zadanie zrealizowane i rozliczone.

Poz.13-14- „ Projekt Dostępny samorząd- granty „

Inwestycja finansowana z Programu Operacyjnego Wiedza Edukacja Rozwój 2014-2020 realizowanego przez Państwowy Fundusz Rehabilitacji Osób Niepełnosprawnych . Realizacja inwestycji w latach 2022-2023. Celem zadania jest poprawa dostępności do usług publicznych dla osób ze szczególnymi potrzebami, w tym osób niepełnosprawnych w obszarze dostępności cyfrowej , architektonicznej, informacyjno- komunikacyjnej . Wydatek zrealizowany w 2023 roku w kwocie 3 200,00 zł na montaż stolarki drzwiowej .

Poz.15-16 „ Zakup średniego samochodu ratowniczo- gaśniczego z wyposażeniem dla OSP Lubomino i zestawu hydraulicznego dla OSP Wilczkowo „

Na realizację inwestycji otrzymano dofinansowanie w ramach Regionalnego Programu Operacyjnego Województwa Warmińsko-Mazurskiego na lata 2014- 2020 . Wydatek zrealizowany w 2023 roku w kwocie 1 169 982,56 zł z czego wartość dofinansowania 679 575,00 zł , wkład własny 490 407,56 zł. W ramach inwestycji zakupiono średni samochód ratowniczo- gaśniczy wraz z wyposażeniem w kwocie 1 159 890,00 zł , - ubezpieczenie , rejestrację samochodu i paliwo w kwocie 10 092,56 zł

Poz.17- „ Wymiana źródeł światła w Zespole Szkół w Lubominie na typu LED „

Inwestycja finansowana ze środków własnych . Wydatek zrealizowany w kwocie 34 060,55 zł . Zadanie polegało na wymianie oświetlenia wejść do budynku , korytarzy szkolnych , sal lekcyjnych i innych pomieszczeń szkolnych oraz montaż oświetlenia na drogach ewakuacyjnych w kwocie 24 220,55 zł oraz wymianie obecnych źródeł światła na nowe typu LED w sali gimnastycznej (18 lamp) w kwocie 9 840,00 zł.

Poz.18- „ Utworzenie na I piętrze budynku Szkoły Podstawowej w Wilczkowie nowej łazienki dostosowanej do potrzeb osób niepełnosprawnych ruchowo oraz dostosowanie istniejącej łazienki na parterze do potrzeb osób niepełnosprawnych „

Inwestycja dofinansowana ze środków PFRON w ramach programu „ Program wyrównywania różnic między regionami III – obszar D „. Wydatek zrealizowany w 2023 roku w kwocie 35 560,95 zł z czego : środki PFRON- 19 558,52 zł , wkład własny 16 002,43 zł.

Inwestycja zrealizowana i rozliczona .

Poz.19 - „ Dopuszczenie w sprzęt specjalistyczny szpitala Zespołu Opieki Zdrowotnej W Lidzbarku Warmińskim,,

Przekazano dotację celową na zakup sprzętu medycznego do Szpitala Powiatowego w Lidzbarku Warmińskim.. Zrealizowany i rozliczony wydatek ze środków własnych wyniósł 17 550,00 zł.

Poz.20.- „ Dofinansowanie modernizacji oddziału chorób wewnętrznych w Zespole Zakładów Opieki Zdrowotnej w Dobrym Mieście „

Przekazano dotację celową na dofinansowanie modernizacji oddziału chorób wewnętrznych w Zespole Zakładów Opieki Zdrowotnej w Dobrym Mieście. Zrealizowany i rozliczony wydatek ze środków własnych wyniósł 10 000,00 zł.

Poz.21.-„ Zakup mikrobusu 9-cio osobowego przystosowanego do przewozu osób niepełnosprawnych w tym osób na wózku ŚDS w Wolnicy „

Inwestycja dofinansowana ze środków PFRON w ramach programu „ Program wyrównywania różnic między regionami III – obszar D „. Wydatek zrealizowany w 2023 roku w kwocie 269 370,00 zł z czego : środki PFRON- 135 000,00 zł , wkład własny 134 370,00 zł.

Inwestycja zrealizowana i rozliczona .

Poz.22. – „Zakup autobusu dostosowanego do przewozu osób niepełnosprawnych w tym osób na wózku ŚDS w Wolnicy „

Inwestycja dofinansowana ze środków PFRON w ramach programu „ Program wyrównywania różnic między regionami III – obszar D „. Wydatek zrealizowany w 2023 roku w kwocie 429 885,00 zł z czego : środki PFRON- 330 000,00 zł , wkład własny 99 885,00 zł. Inwestycja zrealizowana i rozliczona .

Poz.23.- „ Modernizacja instalacji wodociągowo- kanalizacyjnych „

Inwestycja finansowana ze środków własnych . Wydatek zrealizowany w kwocie 11 223,75 zł .W ramach inwestycji wykonano przewiert rurą Ø 110 w miejscowości Rogiedle w związku z awarią sieci wodociągowej .

Poz.24.- „ Zakup armatury wodociągowo-kanalizacyjnej do istniejących stacji uzdatniania wody i oczyszczalni ścieków „

Inwestycja finansowana ze środków własnych . Wydatek zrealizowany w kwocie 6 924,90 zł . W ramach inwestycji zakupiono pompę zatapialną do oczyszczalni ścieków w Ełdytach Wielkich .

Poz.25-26 – Rozwój infrastruktury dziedzictwa kulturowego , rekreacyjnego na terenie Gminy Lubomino poprzez modernizację filii Gminnej Biblioteki Publicznej w Wilczkowie „

Inwestycja współfinansowana w ramach programu Rozwoju Obszarów Wiejskich na lata 2014-2020 z udziałem środków Europejskiego Funduszu Rolnego na rzecz Rozwoju Obszarów Wiejskich w kwocie 66 791,00 zł i środków własnych w kwocie 32 795,26 zł. Cel zadania to wymiana pokrycia dachu na blachę trapezową z orynnowaniem , obróbkami blacharskimi oraz wymiana stolarki okiennej z obróbką osadzenia .

Wydatek zrealizowany w 2023 roku w kwocie 99 500,00 zł z czego : dofinansowanie - 66 737,00 zł , wkład własny 32 763,00 zł . Inwestycja zrealizowana i rozliczona .

Poz.27.- „ Montaż odnawialnych źródeł energii w obiektach użyteczności publicznej w Gminie Lubomino wraz z budową Świetlicy Wiejskiej w Gronowie „

Inwestycja finansowane przez Bank Gospodarstwa Krajowego w ramach Rządowego Funduszu Polski Ład : Program Inwestycji Strategicznych w latach 2022-2023. Łączny koszt inwestycji 1 324 723,79 zł z tego : dofinansowanie w kwocie 1 045 000,00 zł , wkład własny 279 723,79 zł. W 2023 roku zrealizowano wydatek w kwocie 675 149,02 zł. z tego : dofinansowanie 522 500,00 zł , wkład własny 152 649,02 zł. W ramach inwestycji wykonano II część polegającą na wykonaniu instalacji fotowoltaicznej oraz instalacji pompy ciepła w świetlicy wiejskiej w Wilczkowie oraz budowę świetlicy wiejskiej wraz z wykonaniem instalacji fotowoltaicznej o mocy łącznej do 8,0 KW i instalacją pompy ciepła w miejscowości Gronowo.

Przychody Gminy Lubomino za rok 2023 r.

Zaplanowane przychody budżetowe w wysokości 4 575 968,01 zł wykonano w 128,29 %.

Przychody wykonano wg następujących tytułów:

- niewykorzystanych środków pieniężnych 1 809 168,60 zł;
- środki UE 184 265,51 zł;
- wolnych środków 3 779 404,39 zł;
- oraz zaciągniętych kredytów 0,00 zł;
- pożyczki udzielone – 97 536,90 zł.

Rozchody Gminy Lubomino za rok 2023 r.

Planowane rozchody gminy wykonano w wysokości 556 029,90 zł. Spłacono raty kredytów bankowych w wysokości 458 493,00 zł, spłata pożyczek w wysokości 97 536,90 zł.

Deficyt budżetu

Deficyt budżetu wyniósł 1 402 657,36 zł.

Zadłużenie i obsługa zadłużenia

Łączna kwota spłaconych rat kredytów, pożyczek i odsetek od zaciągniętego długu wyniosła 458 493,00 zł, odsetki kapitałowe w wysokości 259 555,11 zł.

Zadłużenie Gminy Lubomino na koniec 2023 roku wynosi 2 740 675,29 zł. Planowana całkowita spłata zadłużenia wg zawartych umów nastąpi w 2030 roku.

Należności i zobowiązania

Stan należności gminy na dzień 31 grudnia 2023 r. wyniósł 1 430 953,88 zł, w tym należności wymagalne 1 309 941,78 zł. Stan zobowiązań Gminy Lubomino na 31 grudnia 2023 r. wyniósł 948 269,41 zł. Zobowiązania wymagalne na koniec roku nie wystąpiły.

Udziały w spółkach

Zgodnie z uchwałą nr XXIX/143/2009 Rady Gminy Lubomino Gmina Lubomino przystąpiła do spółki pod nazwą Zakład Gospodarki Odpadami Komunalnymi spółka z o. o. z siedzibą w Olsztynie ul. Lubelska 43d dotyczy projektu „System gospodarowania odpadów komunalnych w Olsztynie-Budowa Zakładu unieszkodliwiania Odpadów”. Na koniec 2023 r. stan udziałów wynosi 231 udziałów o wartości 500,00 zł za 1 udział, co stanowi 115 500,00 zł.

18. STAN MIENIA KOMUNALNEGO 2023 r.

Informacja o stanie mienia komunalnego Gminy Lubomino za okres 01.01.2023r. – 31.12.2023r.

Informacja o stanie mienia Gminy Lubomino obejmuje zbiór danych o majątku Gminy Lubomino według stanu na dzień 31 grudnia 2023 roku. Informacja została sporządzona w oparciu o art. 267 ust.1 pkt 3 ustawy z dnia 27 sierpnia 2009 r. o finansach publicznych (t. j. Dz.U. z 2023 r. poz. 1270 z późn. zm.) i obejmuje dane:

- 1) dotyczące przysługujących Gminie praw własności;
- 2) dotyczące innych niż własność praw majątkowych, w tym w szczególności o ograniczonych prawach rzeczowych, użytkowaniu wieczystym, wierzytelnościach i udziałach w spółkach, akcjach;
- 3) o zmianach w stanie mienia komunalnego;
- 4) o dochodach uzyskanych z tytułu wykonywania prawa własności i innych praw majątkowych;
- 5) inne dane i informacje o zdarzeniach mających wpływ na stan mienia komunalnego.

Dane dotyczące przysługujących jednostce samorządu terytorialnego praw własności.

BUDYNKI UŻYTKOWE I GOSPODARCZE

| Lp. | Rodzaj składników | Liczba lokali znajdująca się w budynku | Nr działki | Powierzchnia | Wartość |
|-----|--------------------------------|--|------------|--------------|------------|
| 1. | Budynek Biurowy Urząd Gminy | - | 251/2 | 0,1817 | 125 067,40 |

| | | | | | |
|-----|---|---|--------|--------|---------------------|
| 2. | Budynek Gminnego Ośrodka Zdrowia | - | 374/4 | 0,3269 | 271 032,71 |
| 3. | Budynek użytkowy (garaż) Kopernika 7 | - | 252/2 | 0,3621 | 166 445,17 |
| 4. | Budynek użytkowy Biała Wola | - | 8/4 | 0,1535 | 1 238,00 |
| 5. | Budynek użytkowy Wolnica nr 50 (ŚDS) | - | 216/15 | 0,2232 | 130 016,73 |
| 6. | Dobudowa budynku Rehabilitacji w Wolnicy nr 50 | - | 216/15 | 0,2232 | 1 340 366,32 |
| 7. | Segment budynku gospodarczego Lubomino 18 | 1 | 318/2 | 0,1423 | 859,27 |
| 8. | Budynek gospodarczy Świątki nr 1 | 2 | 6/15 | 0,0961 | 2 557,74 |
| 9. | Budynek gospodarczy Świątki | - | 6/17 | 0,1007 | 4 840,39 |
| 10. | Budynek gospodarczy Zajączki | - | 2/26 | 0,0340 | 3 259,94 |
| 11. | Pomieszczenie gospodarcze Wapnik 29 | 1 | 99/2 | 0,0670 | 1 238,50 |
| 12. | Budynek gospodarczy Kopernika 7 | - | 253/1 | 0,3621 | 16 200,00 |
| 13. | Lokal użytkowy Rogiedle 25(światlica) | 1 | 115/21 | 0,0737 | 12 000,00 |
| 14. | Budynek użytkowy położony na działce 103/1 | 2 | 103/1 | 0,1098 | 38 477,91 |
| 15. | Modernizacja Gminnej Biblioteki Publicznej w Wilczkowie | - | 71/6 | 0,0706 | 99 500,00 |
| | RAZEM: | | | | 2 213 100,08 |

BUDYNKI USŁUGOWE

| Lp. | Rodzaj składników | Liczba lokali znajdująca się w budynku | Nr działki | Powierzchnia | Wartość |
|-----|------------------------------|--|------------|--------------|-----------|
| 1. | Budynek usługowy Weterynaria | - | 248/6 | 0,1359 | 37 687,66 |

| | | | | | |
|----|---|---|--------------|-------------------|------------|
| 2. | Budynek usługowy Ełdyty Wielkie (młyn) | 1 | 2/10 2/12 | 0,0319; 0,0115 | 126 800,00 |
| 3. | Budynek ul. Kopernika 11, Lubomino dz. Nr 250/6 | - | 250/6 | 0,0473 | 243 10,83 |
| | RAZEM: | | | | 407 698,49 |

BUDYNKI OSP (REMIZY)

| Lp. | Rodzaj składników | Liczba lokali znajdująca się w budynku | Nr działki | Powierzchnia | Wartość |
|-----|-----------------------------|---|------------|--------------|------------|
| 1. | Budynek remizy Wilczkowo | - | 209/1 | 0,1104 | 72 351,64 |
| 2. | Budynek remizy Lubomino | - | 273/2 | 0,1718 | 672 193,52 |
| | RAZEM: | | | | 744 545,16 |

ŚWIETLICE

| Lp. | Rodzaj składników | Liczba lokali znajdująca się w budynku | Nr działki | Powierzchnia | Wartość |
|-----|--------------------------------|---|------------|--------------|--------------|
| 1. | Świetlica Bieniewo | - | 170/3 | 0,0428 | 244 524,49 |
| 2. | Świetlica w Ełdych Wielkich | - | 12/6 | 0,0513 | 160 699,03 |
| 3. | Świetlica Zagony | 1 | 96 | 0,4900 | 13 630,00 |
| 4. | Świetlica Piotrowo | - | 51/4 | 0,0347 | 10 000,00 |
| 5. | Świetlica Wapnik | 1 | 99/1 | 0,0942 | 20 488,99 |
| 6. | Świetlica Wilczkowo | - | 232 | 0,3445 | 209 031,45 |
| 7. | Świetlica Biała Wola | 1 | 2/16 | 0,1699 | 27 738,99 |
| 8. | Świetlica Wolnica | - | 70 | 0,2303 | 264 725,41 |
| 9. | Świetlica Gronowo | | | | 587 346,20 |
| | RAZEM: | | | | 1 538 184,56 |

BUDYNKI MIESZKALNE

| Lp. | Rodzaj składników | Liczba lokali znajdująca się w budynku | Nr działki | Powierzchnia | Wartość |
|-----|--------------------------------------|--|------------|--------------|------------|
| 1. | Budynek mieszkalno-użytkowy Rogiedle | 1 lokal mieszkalny 1 lokal użytkowy | 103/1 | 0,1098 | 36 840,39 |
| 2. | Budynek mieszkalny Lubomino nr 18 | 3 lokale mieszkalne | 318/2 | 0,1423 | 181 02,70 |
| 3. | Budynek mieszkalny Lubomino nr 70 | 2 lokale mieszkalne | 70/2 | 0,2952 | 58 775,00 |
| 4. | Budynek mieszkalny ½ Wapnik 25 1 | - | 1/14 | 0,2186 | 4 160,00 |
| 5. | Budynek mieszkalny Świątkity 7 | - | 20 | 0,0338 | 10 081,10 |
| 6. | Budynek mieszkalny Wolnica 60 | - | 203/1 | 0,1096 | 87 013,27 |
| 7. | Budynek mieszkalny Świątkity 4 | - | 6/7 | 0,0358 | 55 343,53 |
| 8. | Budynek mieszkalny Zagony 28 | - | 102 | 0,0891 | 8 900,00 |
| | RAZEM: | | | | 442 415,99 |

Wiaty przystankowe

| Lp. | Rodzaj składników | Wartość |
|-----|-------------------------------------|----------|
| 1. | Wiata ORION Wilczkowo | 5485,80 |
| 2. | Wiata ORION Gronowo | 4797,00 |
| 3. | Wiata ORION Świątkity | 4797,00 |
| 4. | Wiata ORION Wilczkowo | 4797,00 |
| 5. | Wiata drewniana w Wolnicy | 7998,97 |
| 6. | Wiata przystankowa w Rogiedlach | 4999,78 |
| 7. | Wiata przystankowa w Rogiedlach | 4999,78 |
| 8. | Wiata przystankowa w Piotrowie | 4999,78 |
| 9. | Wiata przystankowa w Białej Woli | 4999,77 |
| 10. | Wiata przystankowa w Bieniewie | 6476,58 |
| 11. | Wiata przystankowa w Wolnicy | 7416,38 |
| 12. | Wiata drewniana w Bieniewie 13,5 m | 9969,15 |
| 13. | Wiata drewniana w Ełdytach Wielkich | 16960,00 |

| | | |
|-----|--------------------------------|-----------|
| 14. | Wiata drewniana w Białej Woli | 18620,00 |
| 15. | Wiata przystankowa w Zagonach | 8140,55 |
| 16. | Wiata przystankowa w Samborku | 8140,54 |
| 17. | Wiata przystankowa w Lubominie | 8998,46 |
| | Razem: | 132596,54 |

Wykaz nieruchomości stanowiących mienie komunalne oddane w trwałą zarząd

| Lp. | Nieruchomość | Powierzchnia | Wartość |
|-----|--------------------------------|--------------|--------------|
| 1. | Szkoła Podstawowa w Wilczkowie | | 1 077 910,00 |
| 2. | Zespół Szkół w Lubominie | | 3 116 750,00 |
| | Razem: | | 4 194 660,00 |

Biblioteki

| Lp. | Nieruchomość | Powierzchnia | Wartość |
|-----|----------------------------------|----------------------------------|------------|
| 1. | Biblioteka Lubomino Kopernika 49 | działka 374/37 pow. 0,0349 ha | 59 650,50 |
| 2. | Biblioteka Rogiedle 29 | działka 103/1 pow. 0,1098 ha | 135 000,00 |
| 3. | Biblioteka Wilczkowo 14 | Działka 71/6 o pow. 0,0706 ha | 90 860,00 |
| | Razem: | | 285 510,50 |

BUDOWLE I URZĄDZENIA TECHNICZNE

Hydrofornie

| Lp. | Nazwa | Wartość |
|-----|--------------------------------------|--------------|
| 1. | Hydrofornia Lubomino | 449 252,25 |
| 2. | Hydrofornia Bieniewo | 176 076,42 |
| 3. | Hydrofornia Rogiedle | 664 004,35 |
| 4. | Hydrofornia Wilczkowo | 751 675,98 |
| 5. | Hydrofornia Wapnik | 203 790,85 |
| 6. | Stacja uzdatniania wody w Rogiedlach | 1 852 030,46 |
| | Razem: | 4 096 830,31 |

Oczyszczalnie ścieków

| Lp. | Nazwa | Wartość |
|-----|---------------|------------|
| 1. | Lubomino | 74 300,80 |
| 2. | Łdyty Wielkie | 2 157 886 |
| 3. | Biała Wola | 537 182,16 |

| | | |
|----|----------|--------------|
| 4. | Świękity | 28 055,17 |
| | Razem: | 2 797 424,13 |

Długość sieci wodociągowej wraz z przyłączami wynosi 129,94 km. o wartości 15 568 949,43 zł. Długość sieci kanalizacyjnej wynosi 48,36 km. o wartości 7 456 637,37 zł.

| UDZIAŁY GMINY W SPÓŁKACH na dzień 31.12.2023r. | |
|--|--|
| Zakład Gospodarki Odpadami Komunalnymi Sp. Z o.o. w Olsztynie 231 udziałów na kwotę 115 500,00 zł. | |
| | |

Środki trwałe z podziałem na podgrupy zgodnie z KŚT wg stanu na dzień 31.12.2023r.

| Lp. | Grupa | Stan początkowy | Zmniejszenia | Zwiększenia | Stan końcowy |
|-----|--|-----------------|--------------|--------------|---------------|
| 1 | Grupa 0- Grunty | 7 127 380,42 | 223 481,55 | 164 941,84 | 7 068 840,71 |
| 2 | Grupa 1- Budynki i lokale | 9 160 182,43 | 284 357,03 | 1 318 198,82 | 10 194 024,22 |
| 3 | Grupa 2- obiekty inżynierii lądowej i wodnej | 38 025 858,02 | 32 201,51 | 6 249 868,95 | 44 243 525,46 |
| 4 | Grupa 3- Kotły i maszyny energetyczne | 6 944 894,92 | 0,00 | 7 151,00 | 6 952 045,92 |
| 5 | Grupa 4- Maszyny, urządzenia i aparaty ogólnego zastosowania | 292 063,93 | 0,00 | 106 980,00 | 399 043,93 |
| 6 | Grupa 5- Maszyny, urządzenia i aparaty specjalistyczne | 99 544,65 | 0,00 | 0,00 | 99 544,65 |
| 7 | Grupa 6- Urządzenia techniczne | 234 624,66 | 3 690,00 | 3 690,00 | 234 624,66 |
| 8 | Grupa 7- Środki transportu | 1 353 31,33 | 1 748,62 | 1 859 145,00 | 3 210 927,71 |
| 9 | Grupa 8- Narzędzia, przyrządy, ruchomości i wyposażenie, gdzie indziej niesklasyfikowane | 184 242,85 | 381,30 | 381,30 | 184 242,85 |
| 10 | Pozostałe środki trwałe | 3 747 105,44 | 72 968,70 | 211 078,57 | 3 885 215,31 |

97

| | | | | |
|----------------|---------------|------------|--------------|---------------|
| Wartość brutto | 67 169 428,65 | 618 828,71 | 9 921 435,48 | 76 472 035,42 |
|----------------|---------------|------------|--------------|---------------|

INFORMACJA O GRUNTACH

Grunty wchodzące w skład mienia komunalnego są przedmiotem obrotu tj. : sprzedaży, oddania w użytkowanie wieczyste, dzierżawę, użytkowania w tym:

| L p | Wyszczególnienie gruntów | Powierzchnia ogółem ha | Grunty usługowe, mieszkalne | Grunty rolne | Tereny zielone | Drogi | Pozostałe grunty inne, pod rowami |
|-----|---|------------------------|-----------------------------|--------------|----------------|--------------|-----------------------------------|
| 1. | Grunty wchodzące w skład gminnego zasobu w tym: | 249 5530 | 29,9188 | 20,1836 | 6,2020 | 180,5347 | 12,7139 |
| 2. | Grunty przekazane w trwałą zarząd | 4,5802 | 4,5802 | - | - | - | - |
| 3. | Grunty w użytkowaniu wieczystym | 2,7145 | 2,7145 | - | - | - | - |
| 4. | Grunty oddane w najem i dzierżawę | 6,9613 | 3,3600 | 3,6013 | - | - | - |
| 5. | Grunty w bezpośrednim zarządzie Gminy | 235.2970 | 19,2641 | 16,5823 | 6,2020 | 180,5347 | 12,7139 |
| | Wartość ogólna składników w / tys. zł./ | 7 068 840,71 | 696 156,27 | 559 763,55 | 356 055.35 | 4 984 067,81 | 472 797,73 |

| Rodzaj gruntu | Powierzchnia (w ha) na dzień 01.01.2023 r. | Powierzchnia (w ha) na dzień 31.12.2023 r. |
|---------------|--|---|
| Grunty orne | 16,6385 | 16,1744 |
| Łąki trwałe | 1,1833 | 1,1833 |

| | | |
|--|------------------|------------------|
| Pastwiska trwałe | 4,2970 | 4,2970 |
| Grunty pod rowami nieużytki | 4,1500 5,1491 | 4,1500 5,1491 |
| Tereny przemysłowe | 4,8250 | 4,2174 |
| Tereny mieszkaniowe | 1,7685 | 1,7685 |
| Inne tereny zabudowane | 4,8106 | 4,8106 |
| Zurbanizowane tereny niezabudowane | 1,0736 | 1,0736 |
| Tereny rekreacyjno- wypoczynkowe | 2,8071 | 2,8071 |
| drogi | 180,5347 | 180,5347 |
| Grunty pod wodami powierzchniowymi stojącymi | 0,2831 | 0,2831 |
| Grunty zadrzewione i zakrzewione | 5,3306 | 5,3306 |
| Grunty rolne zabudowane | 9,3961 | 9,3961 |
| Tereny różne | 7,6447 | 7,6447 |
| Użytki kopalne | 0,7328 | 0,7328 |

Dane o zmianach w stanie mienia komunalnego w okresie
od 01 stycznia 2023r. do dnia 31 grudnia 2023r.

Zmiany w stanie mienia komunalnego przedstawiają się następująco:

Podziały nieruchomości wchodzących do zasobu gminy

| Obręb | Stan dotychczasowy | | Stan nowy | | Uwagi |
|-----------|-----------------------------|----------------------|---------------------------------|--|-------|
| | Oznaczenie nieruchomości | Pow. działki w ha | Oznaczenie nieruchomości | Pow. działki w ha | |
| Wilczkowo | 233 | 0,1426 | 233/1 233/2 233/3 | 0,0536 0,0391 0,0498 | |
| Rogiedle | 103/3 115/52 | 0,4859 0,5594 | 214 215 216 217 218 | 0,4678 0,1037 0,2062 0,0496 0,2180 | |
| Lubomino | 238/13 | 0,2154 | 238/14 238/15 238/16 | 0,0423 0,0534 0,0411 | |

99

| | | | | | |
|----------|--------|--------|---|--|--|
| | | | 238/17 | 0,0794 | |
| Lubomino | 249/3 | 0,1439 | 249/10 249/11 249/12 249/5 249/6 249/7 249/8 249/9 | 0,0170 0,0171 0,0247 0,0170 0,0170 0,0170 0,0170 0,0171 | |
| Lubomino | 240/41 | 0,0307 | 240/66 240/67 | 0,0070 0,0237 | |

Zbywanie nieruchomości z gminnego zasobu nieruchomości

| Lp. | Położenie nieruchomości | Oznaczenie nieruchomości | Opis nieruchomości |
|-----|-------------------------|--------------------------|---|
| 1. | Rogiedle | 213 | Podpisano akt notarialny Rep A 1284/2023 umowa sprzedaży działka nr 213 obręb Rogiedle, wartość : 36285,00 zł w tym 23 % VAT w kwocie 6785,00 zł |
| 2. | Rogiedle | 115/59 | Podpisano akt notarialny Rep A 2769/2023 umowa sprzedaży działka nr 115/59 obręb Rogiedle wartość : 10560,00 zł |
| 3. | Rogiedle | 115/58 | Podpisano akt notarialny Rep A 2785/2023 umowa sprzedaży działka nr 115/58 obręb Rogiedle, wartość : 9050,00 zł |
| 4. | Rogiedle | 115/57 | Podpisano akt notarialny Rep A 2777/2023 umowa sprzedaży działka nr 115/57 obręb Rogiedle, wartość : 9130,00 zł |
| 5. | Rogiedle | 115/55 | Podpisano akt notarialny Rep A 2761/2023 umowa sprzedaży działka nr 115/55 obręb Rogiedle, wartość : 2669,10 zł w tym 23 % VAT w kwocie 499,10 zł |
| 6. | Rogiedle | 115/60 | Podpisano akt notarialny Rep A 2993/2023 umowa sprzedaży działka nr 115/60 obręb Rogiedle, wartość : 6851,10 zł w tym 23 % VAT w kwocie |

| | | | |
|-----|----------|--------|---|
| | | | 1281,10 zł |
| 7. | Rogiedle | 115/61 | Podpisano akt notarialny Rep A 3201/2023 umowa sprzedaży działka nr 115/61 obręb Rogiedle, wartość : 2810,00 zł |
| 8. | Rogiedle | 115/62 | Podpisano akt notarialny Rep A 3209/2023 umowa sprzedaży działka nr 115/62 obręb Rogiedle, wartość : 9315,00 zł |
| 9. | Rogiedle | 115/63 | Podpisano akt notarialny Rep A 3327/2023 umowa sprzedaży działka nr 115/63 obręb Rogiedle, wartość : 12540,00 zł |
| 10. | Lubomino | 238/15 | Podpisano akt notarialny Rep A 3311/2023 umowa sprzedaży działka nr 238/15 obręb Lubomino, wartość : 15731,70 zł w tym 23 % VAT w kwocie 2941,70 zł |
| 11. | Lubomino | 238/14 | Podpisano akt notarialny Rep A 3335/2023 umowa sprzedaży działka nr 238/14 obręb Lubomino, wartość : 26445,00 zł w tym 23 % VAT w kwocie 4945,00 zł |
| 12. | Lubomino | 238/16 | Podpisano akt notarialny Rep A 3319/2023 umowa sprzedaży działka nr 238/16 obręb Lubomino, wartość : 12103,20 zł w tym 23 % VAT w kwocie 2263,20 zł |
| 13. | Lubomino | 238/17 | Podpisano akt notarialny Rep A 3598/2023 umowa sprzedaży działka nr 238/17 obręb Lubomino, wartość : 23394,60 zł w tym 23 % VAT w kwocie 4374,60 zł |
| 14. | Lubomino | 240/43 | Podpisano akt notarialny Rep A 4618/2023 umowa sprzedaży działka nr 240/43 obręb Lubomino, wartość : 1100,00 zł |
| 15. | Lubomino | 240/67 | Podpisano akt notarialny Rep A 4618/2023 umowa sprzedaży działka nr 240/67 obręb Lubomino, wartość : 8351,70 zł w tym 23 % VAT w kwocie 1561,70 zł |
| 16. | Lubomino | 315/96 | Podpisano akt notarialny Rep A 4593/2023 umowa sprzedaży działka nr |

| | | | |
|-----|----------|--------|--|
| | | | 315/96 obręb Lubomino, wartość : 38130,00 zł w tym 23 % VAT w kwocie 7130,00 zł |
| 17. | Lubomino | 315/95 | Podpisano akt notarialny Rep A 4733/2023 umowa sprzedaży działka nr 315/95 obręb Lubomino, wartość : 39360,00 zł w tym 23 % VAT w kwocie 7360,00 zł |
| 18. | Lubomino | 249/7 | Podpisano akt notarialny Rep A 5040/2023 umowa sprzedaży działka nr 249/7 obręb Lubomino, wartość : 4030,00 zł |
| 19. | Samborek | 236/12 | Podpisano akt notarialny Rep A 2217/2023 umowa sprzedaży działka nr 236/12 obręb Samborek, wartość : 34230,90 zł w tym 23 % VAT w kwocie 6400,90 zł |
| 20. | Lubomino | 374/4 | Podpisano akt notarialny Rep A 1532/2023 umowa sprzedaży lokal mieszkalny numer 3 w budynku numer 51 przy ul. Kopernika w Lubominie, wartość: 92 550,00 zł |
| 21. | Rogiedle | 103/1 | Podpisano akt notarialny Rep A 2793/2023 umowa sprzedaży lokal mieszkalny numer 7 w budynku numer 29 w Rogiedlach, wartość: 27 597,50 zł |

Nabywanie nieruchomości do gminnego zasobu nieruchomości

| Lp. | Położenie nieruchomości | Oznaczenie nieruchomości | Opis nieruchomości | Forma i tryb nabycia nieruchomości | Uwagi |
|-----|-------------------------|------------------------------|---------------------------|--|-------------------------------------|
| 1. | Lubomino | 250/6 o pow. 0,0473 ha | Budynek handlowo-usługowy | Rep A Nr 3127/2023 umowa sprzedaży z dnia 10.10.2023r. | Odpłatne nabycie od osoby fizycznej |

Dane o dochodach uzyskanych z tytułu wykonywania praw własności i innych praw majątkowych.

Z tytułu sprzedaży:

| Wyszczególnienie | Wykonanie w zł na dzień 31 grudnia 2023r. |
|--|---|
| Sprzedaż nieruchomości zabudowanych i niezabudowanych | 288 029,23 zł |
| Wpływy z rat za nieruchomości sprzedane w latach ubiegłych | 16 164,12 zł |
| Wpływy ze sprzedaży składników majątkowych | 5 743,90 zł |
| Razem: | 309 937,25 zł |

Z tytułu opłat majątkowych:

| Wyszczególnienie | Wykonanie w zł na dzień 31 grudnia 2023r. |
|---|---|
| Czynsze za lokale mieszkalne | 16 758,64 zł |
| Czynsze za lokale użytkowe | 23 731,00 zł. |
| Opłaty roczne za użytkowanie wieczyste gruntów | 1596,95 zł |
| Przekształcenie użytkowania wieczystego we własność | 217,23 zł |
| Razem: | 42 303,82 zł. |

Źródło: opracowanie własne UG Lubomino

19. REALIZACJA UCHWAŁ PODJĘTYCH PRZEZ RADĘ GMINY LUBOMINO W 2023 r.

W 2023 roku Rada Gminy Lubomino obradowała i podejmowała rozstrzygnięcia na 11 posiedzeniach (w tym 6 nadzwyczajnych). W sprawach należących do jej kompetencji podjęła 64 uchwały. Protokoły ze wszystkich posiedzeń oraz podjęte na nich uchwały organ wykonawczy gminy udostępnił do publicznego wglądu, publikując je w Biuletynie Informacji Publicznej Urzędu Gminy Lubomino. Uchwały zgodnie z procedurą były przekazywane wg właściwości rzeczowej i miejscowej odpowiednio Wojewodzie Warmińsko-Mazurskiemu oraz Regionalnej Izbie Obrachunkowej w Olsztynie. Akty prawa miejscowego przekazywano do publikacji w Dzienniku Urzędowym Województwa Warmińsko-Mazurskiego.

REALIZACJA UCHWAŁ PODJĘTYCH PRZEZ RADĘ GMINY LUBOMINO W 2023r.

| Lp. | Nr uchwały | Tytuł uchwały | Stan realizacji | Data Podjęcia |
|-----|----------------|--|---|---------------|
| 1 | XLIII/268/2023 | w sprawie zmiany Wieloletniej Prognozy Finansowej Gminy Lubomino na lata 2023 – 2030. | Uchwała zrealizowana. | 19.01.2023 |
| 2 | XLIII/269/2023 | w sprawie zmian w budżecie Gminy Lubomino na rok 2023. | Uchwała zrealizowana. <i>Opublikowana w Dz. Urz. Woj. W-M poz. 476 dnia 20.01.2023</i> | 19.01.2023 |
| 3 | XLIII/270/2023 | zmieniająca uchwałę w sprawie podwyższenia kryterium dochodowego uprawniającego do przyznawania nieodpłatnie wsparcia w postaci świadczenia pieniężnego na zakup posiłku lub żywności osobom objętym wieloletnim rządowym programem „Posiłek w szkole i w domu” na lata 2019-2023. | Uchwałę zrealizowana. <i>Opublikowana w Dz. Urz. Woj. W-M poz. 816 dnia 06.02.2023</i> | 19.01.2023 |
| 4 | XLIII/271/2023 | zmieniająca uchwałę w sprawie określenia zasad zwrotu wydatków w zakresie dożywiania w formie posiłku albo świadczenia rzeczowego w postaci produktów żywnościowych dla osób objętych wieloletnim rządowym programem „Posiłek w szkole i w domu” na lata 2019-2023. | Uchwała zrealizowana. <i>Opublikowana w Dz. Urz. Woj. W-M poz. 817 dnia 06.02.2023</i> | 19.01.2023 |
| 5 | XLIV/272/2023 | w sprawie niewyrażenia zgody na wyodrębnienie w budżecie gminy środków stanowiących fundusz sołecki na 2024 rok. | Uchwała zrealizowana. | 27.03.2023 |
| 6 | XLIV/273/2023 | w sprawie zmiany Wieloletniej Prognozy Finansowej Gminy Lubomino na lata 2023-2030. | Uchwała zrealizowana. | 27.03.2023 |
| 7 | XLIV/274/2023 | w sprawie zmiany uchwały budżetowej Gminy Lubomino na rok | Uchwała zrealizowana. | 27.03.2023 |

| | | | | |
|----|---------------|--|--|------------|
| | | <u>2023 oraz zmian w budżecie Gminy Lubomino na rok 2023.</u> | <i>Opublikowana w Dz. Urz. Woj. W-M poz. 1760 dnia 29.03.2023</i> | |
| 8 | XLIV/275/2023 | w sprawie ustalenia stawki za <u>1 kilometr przebiegu pojazdu na cele przewozu dzieci niepełnosprawnych do placówek oświatowych.</u> | Uchwała stosowana. <i>Opublikowana w Dz. Urz. Woj. W-M poz. 2155 dnia 18.04.2023</i> | 27.03.2023 |
| 9 | XLIV/276/2023 | w sprawie określenia zasad gospodarowania nieruchomościami stanowiącymi własność Gminy Lubomino. | Uchwała stosowana. <i>Opublikowana w Dz. Urz. Woj. W-M poz. 2156 dnia 18.04.2023</i> | 27.03.2023 |
| 10 | XLIV/277/2023 | w sprawie wyrażenia zgody na zniesienie współwłasności na nieruchomościach stanowiących własność Gminy Lubomino i osoby fizycznej. | Uchwała zrealizowana. | 27.03.2023 |
| 11 | XLIV/278/2023 | w sprawie przyjęcia Programu opieki nad zwierzętami bezdomnymi oraz zapobiegania bezdomności zwierząt na terenie Gminy Lubomino w 2023 roku. | Uchwała zrealizowana. <i>Opublikowana w Dz. Urz. Woj. W-M poz. 2157 dnia 18.04.2023</i> | 27.03.2023 |
| 12 | XLIV/279/2023 | w sprawie przystąpienia do sporządzenia zmiany miejscowego planu zagospodarowania przestrzennego Gminy Lubomino. | Uchwała w trakcie realizacji. | 27.03.2023 |
| 13 | XLIV/280/2023 | w sprawie wystąpienia z wnioskiem do Ministra Spraw Wewnętrznych i Administracji za pośrednictwem Wojewody Warmińsko-Mazurskiego o zmianę miejscowości Świątkitki z rodzaju „część wsi Świątkity” na rodzaj „kolonia”. | Uchwała w trakcie realizacji. | 27.03.2023 |
| 14 | XLIV/281/2023 | w sprawie zatwierdzenia planów pracy Komisji Rady Gminy Lubomino na rok 2023. | Uchwała zrealizowana. | 27.03.2023 |

| | | | | |
|----|----------------|---|--|------------|
| 15 | XLIV/282/2023 | w sprawie zatwierdzenia planu pracy Rady Gminy na rok 2023. | Uchwała zrealizowana. | 27.03.2023 |
| 16 | XLV/283/2023 | w sprawie zmiany Wieloletniej Prognozy Finansowej Gminy Lubomino na lata 2023 – 2030. | Uchwała zrealizowana. | 15.05.2023 |
| 17 | XLV/284/2023 | w sprawie zmian w budżecie Gminy Lubomino na rok 2023. | Uchwała zrealizowana. <i>Opublikowana w Dz. Urz. Woj. W-M poz. 2857 dnia 16.05.2023</i> | 15.05.2023 |
| 18 | XLV/285/2023 | w sprawie zmian w statutach sołectw gminy. | Uchwała stosowana. <i>Opublikowana w Dz. Urz. Woj. W-M poz. 4277 dnia 16.08.2023</i> | 15.05.2023 |
| 19 | XLVII/286/2023 | w sprawie zmiany Wieloletniej Prognozy Finansowej Gminy Lubomino na lata 2023 – 2030. | Uchwała zrealizowana. | 22.06.2023 |
| 20 | XLVII/287/2023 | w sprawie zmian w budżecie Gminy Lubomino na rok 2023. | Uchwała zrealizowana. <i>Opublikowana w Dz. Urz. Woj. W-M poz. 3454 dnia 23.06.2023</i> | 22.06.2023 |
| 21 | XLVII/288/2023 | w sprawie określenia górnych stawek opłat ponoszonych przez właścicieli nieruchomości za usługi odbierania odpadów komunalnych oraz opróżniania zbiorników bezodpływowych i transportu nieczystości ciekłych. | Uchwała stosowana. <i>Opublikowana w Dz. Urz. Woj. W-M poz. 3710 dnia 13.07.2023</i> | 22.06.2023 |
| 22 | XLVII/289/2023 | w sprawie zmiany w Regulaminie utrzymania czystości i porządku na terenie Gminy Lubomino. | Uchwała stosowana. <i>Opublikowana w Dz. Urz. Woj. W-M poz. 3711 dnia 13.07.2023</i> | 22.06.2023 |

| | | | | |
|----|----------------|--|---|------------|
| 23 | XLVII/290/2023 | w sprawie wymagań, jakie powinien spełniać przedsiębiorca ubiegający się o uzyskanie zezwolenia w zakresie opróżniania zbiorników bezodpływowych lub osadników w instalacjach przydomowych oczyszczalni ścieków i transportu nieczystości ciekłych. | Uchwała w trakcie realizacji. | 22.06.2023 |
| 24 | XLVII/291/2023 | w sprawie ustalenia wysokości ekwiwalentu pieniężnego dla strażaków ratowników Ochotniczych Straży Pożarnych z terenu Gminy Lubomino uczestniczących w działaniach ratowniczych, akcjach ratowniczych, szkoleniach, ćwiczeniach. | Uchwała stosowana. <i>Opublikowana w Dz. Urz. Woj. W-M poz. 3712 dnia 13.07.2023</i> | 22.06.2023 |
| 25 | XLVII/292/2023 | w sprawie zbycia lokalu mieszkalnego nr 7 wraz z udziałem w częściach wspólnych budynku i w działce nr 103/1 w wysokości 9/100 części oraz udzielenie bonifikaty od ceny sprzedaży lokalu mieszkalnego zbywanego na rzecz najemcy w trybie bezprzetargowym. | Uchwała zrealizowana. | 22.06.2023 |
| 26 | XLVII/293/2023 | w sprawie zbycia lokalu mieszkalnego nr 8 wraz z udziałem w częściach wspólnych budynku i w działce nr 103/1 w wysokości 13/100 części oraz udzielenie bonifikaty od ceny sprzedaży lokalu mieszkalnego zbywanego na rzecz najemcy w trybie bezprzetargowym. | Uchwała w trakcie realizacji. | 22.06.2023 |
| 27 | XLVII/294/2023 | w sprawie wyrażenia zgody na dzierżawę w trybie bezprzetargowym części niezabudowanej nieruchomości gruntowej położonej w miejscowości Ełdyty Wielkie, gmina | Uchwała zrealizowana. | 22.06.2023 |

| | | | | |
|----|-----------------|--|--|------------|
| | | Lubomino, na okres powyżej trzech lat. | | |
| 28 | XLVII/295/2023 | w sprawie wyrażenia zgody na <u>dzierżawę w trybie bezprzetargowym części niezabudowanej nieruchomości gruntowej położonej w miejscowości Ełdyty Wielkie, gmina Lubomino, na okres powyżej trzech lat.</u> | Uchwała zrealizowana. | 22.06.2023 |
| 29 | XLVII/296/2023 | w sprawie trybu i sposobu powoływania oraz odwoływania członków Zespołu Interdyscyplinarnego w Gminie Lubomino | Uchwała stosowana. <i>Opublikowana w Dz. Urz. Woj. W-M poz. 3967 dnia 27.07.2023</i> <i>Rozstrzygnięciem nadzorczym z dnia 18 lipca 2023 roku znak: PN.4131.282.2023 Wojewoda Warmińsko-Mazurskiego stwierdził nieważność uchwały w części dotyczącej:</i> <i>- §1 ust. 1 zdanie pierwsze</i> <i>- §1 ust. 3</i> <i>- §2 ust. 1 pkt.4</i> | 22.06.2023 |
| 30 | XLVIII/297/2023 | w sprawie zatwierdzenia Planu <u>Odnowy Miejscowości Rogiedle na lata 2023 – 2027.</u> | Uchwała stosowana. | 05.09.2023 |
| 31 | XLVIII/298/2023 | w sprawie wyrażenia woli na realizację przedsięwzięcia pn. „ <u>Zapomniane zabytki Warmińskie - Kościół p. w. św. Małgorzaty – dach kościoła w Rogiedlach</u> ”. | Uchwała w trakcie realizacji. | 05.09.2023 |

| | | | | |
|----|-----------------|--|---|------------|
| 32 | XLVIII/299/2023 | w sprawie wyrażenia zgody na realizację zadań dofinansowanych ze środków PEFRON. | Uchwała w trakcie realizacji. | 05.09.2023 |
| 33 | XLVIII/300/2023 | w sprawie wyrażania zgody na odpłatne nabycie prawa własności nieruchomości zabudowanej budynkiem handlowo – usługowym oznaczonej numerem ewidencyjnym 250/6 położonej w obrębie Lubomino. | Uchwała zrealizowana. | 05.09.2023 |
| 34 | XLVIII/301/2023 | w sprawie zmiany Wieloletniej Prognozy Finansowej Gminy Lubomino na lata 2023 – 2030. | Uchwała zrealizowana. | 05.09.2023 |
| 35 | XLVIII/302/2023 | w sprawie zmian w budżecie Gminy Lubomino na rok 2023. | Uchwała zrealizowana. <i>Opublikowana w Dz. Urz. Woj. W-M poz. 4538 dnia 07.09.2023</i> | 05.09.2023 |
| 36 | XLVIII/303/2023 | w sprawie Oświadczenia obrony wartości. | Uchwała zrealizowana. | 05.09.2023 |
| 37 | XLVIII/304/2023 | w sprawie obrony dobrego imienia Świętego Jana Pawła II | Uchwała zrealizowana. | 05.09.2023 |
| 38 | XLIX/305/2023 | w sprawie zmiany Wieloletniej Prognozy Finansowej Gminy Lubomino na lata 2023 – 2030. | Uchwała zrealizowana. | 26.10.2023 |
| 39 | XLIX/306/2023 | w sprawie zmian w budżecie Gminy Lubomino na rok 2023. | Uchwała zrealizowana. <i>Opublikowana w Dz. Urz. Woj. W-M poz. 5205 dnia 30.10.2023</i> | 26.10.2023 |
| 40 | XLIX/307/2023 | w sprawie określenia stawek podatku od nieruchomości. | Uchwała w trakcie realizacji. <i>Opublikowana w Dz. Urz. Woj. W-M poz. 5206 dnia 30.10.2023.</i> | 26.10.2023 |

| | | | | |
|----|---------------|--|--|------------|
| 41 | XLIX/308/2023 | w sprawie wyrażenia zgody na <u>dzierżawę w trybie bezprzetargowym części niezabudowanej nieruchomości gruntowej położonej w miejscowości Ełdyty Wielkie, gmina Lubomino, na okres powyżej trzech lat.</u> | Uchwała zrealizowana. | 26.10.2023 |
| 42 | XLIX/309/2023 | w sprawie wyrażenia zgody na <u>dzierżawę w trybie bezprzetargowym części niezabudowanej nieruchomości gruntowej położonej w miejscowości Ełdyty Wielkie, gmina Lubomino, na okres powyżej trzech lat.</u> | Uchwała zrealizowana. | 26.10.2023 |
| 43 | XLIX/310/2023 | w sprawie wyrażenia woli na <u>realizację przedsięwzięć dofinansowanych z Rządowego Funduszu Polski Ład: Program Inwestycji Strategicznych.</u> | Uchwała w trakcie realizacji | 26.10.2023 |
| 44 | XLIX/311/2023 | w sprawie wyrażenia woli na <u>realizację przedsięwzięć dofinansowanych z Rządowego Programu Odbudowy Zabytków.</u> | Uchwała w trakcie realizacji. | 26.10.2023 |
| 45 | XLIX/312/2023 | w sprawie wyrażenia woli udzielenie <u>pomocy finansowej Powiatowi Lidzbarskiemu na wykonanie przedsięwzięć drogowych.</u> | Uchwała Nr 0102-400/23 Kolegium Regionalnej Izby Obrachunkowej w Olsztynie z dnia 8 listopada 2023 roku stwierdziło nieważność uchwały | 26.10.2023 |
| 46 | XLIX/313/2023 | w sprawie wyrażenia zgody na <u>realizację zadań dofinansowanych ze środków PEFRON.</u> | Uchwała w trakcie realizacji. | 26.10.2023 |
| 47 | XLIX/314/2023 | w sprawie <u>wysokości i zasad ustalania oraz rozliczania dotacji</u> | Uchwała w trakcie realizacji. | 26.10.2023 |

| | | | | |
|----|---------------|--|---|------------|
| | | <u>celowej dla podmiotów prowadzących niepubliczne instytucje opieki nad dziećmi w wieku do lat 3 na terenie Gminy Lubomino w roku 2024.</u> | <i>Opublikowana w Dz. Urz. Woj. W-M poz. 5207 dnia 30.10.2023</i> | |
| 48 | XLIX/315/2023 | <u>w sprawie uchwalenia Statutu Gminnego Ośrodka Pomocy Społecznej w Lubominie.</u> | Uchwała stosowana. <i>Opublikowana w Dz. Urz. Woj. W-M poz. 5287 dnia 03.11.2023</i> | 26.10.2023 |
| 49 | L/316/2023 | w sprawie zmiany w Statucie Gminy Lubomino. | Uchwała stosowana. <i>Opublikowana w Dz. Urz. Woj. W-M poz. 5288 dnia 03.11.2023</i> Rozstrzygnięciem nadzorczym z dnia 21.11.2023r. znak: PN.4131.433.2023 Wojewoda Warmińsko-Mazurski stwierdził nieważność uchwały w części dotyczącej § 1 w zakresie sformułowania „Porządek obrad, miejsce i godzinę rozpoczęcia sesji Przewodniczący ustala w porozumieniu z Wójtem lub grupą radnych stanowiących co najmniej ¼ ustawowego składu rady gminy będących wnioskodawcami.” | 26.10.2023 |

| | | | | |
|----|-------------|--|--|------------|
| 50 | LI/317/2023 | w sprawie zmiany <u>Wieloletniej Prognozy Finansowej Gminy Lubomino na lata 2023 – 2030.</u> | Uchwała zrealizowana. | 28.11.2023 |
| 51 | LI/318/2023 | w sprawie zmian w budżecie <u>Gminy Lubomino na rok 2023.</u> | Uchwała zrealizowana. <i>Opublikowana w Dz. Urz. Woj. W-M poz. 5795 dnia 29.11.2023</i> | 28.11.2023 |
| 52 | LI/319/2023 | w sprawie uchwalenia <u>Rocznego programu współpracy Gminy Lubomino z organizacjami pozarządowymi oraz podmiotami, o których mowa w art. 3 ust.3 ustawy o działalności pożytku publicznego i o wolontariacie na rok 2024.</u> | Uchwała w trakcie realizacji. <i>Opublikowana w Dz. Urz. Woj. W-M poz. 6334 dnia 15.12.2023</i> | 28.11.2023 |
| 53 | LI/320/2023 | w sprawie przyjęcia <u>gminnego programu osłonowego „Pomoc w zakresie dożywiania na terenie Gminy Lubomino” na lata 2024 – 2028.</u> | Uchwała w trakcie realizacji. | 28.11.2023 |
| 54 | LI/321/2023 | w sprawie podwyższenia <u>kryterium dochodowego uprawniającego do przyznawania nieodpłatnej pomocy w formie posiłku, świadczenia pieniężnego na zakup posiłku lub żywności oraz świadczenia rzeczowego w postaci produktów żywnościowych dla osób objętych wieloletnim rządowym programem „Posiłek w szkole i w domu” na lata 2024 – 2028.</u> | Uchwała w trakcie realizacji. <i>Opublikowana w Dz. Urz. Woj. W-M poz. 6335 dnia 15.12.2023</i> | 28.11.2023 |
| 55 | LI/322/2023 | w sprawie określenia <u>zasad zwrotu wydatków w zakresie dożywiania w formie posiłku, świadczenia pieniężnego na zakup posiłku lub świadczenia rzeczowego w postaci produktów</u> | Uchwała w trakcie realizacji. <i>Opublikowana w Dz. Urz. Woj. W-M poz. 6336 dnia 15.12.2023</i> | 28.11.2023 |

| | | | | |
|----|--------------|---|--|------------|
| | | <u>żywnościowych dla osób objętych wieloletnim rządowym programem „Posiłek w szkole i w domu” na lata 2024 – 2028.</u> | | |
| 56 | LI/323/2023 | w sprawie zmiany Statutu Gminy Lubomino. | Uchwała stosowana. <i>Opublikowana w Dz. Urz. Woj. W-M poz. 6337 dnia 15.12.2023</i> | 28.11.2023 |
| 57 | LI/324/2023 | w sprawie wyrażenia zgody na <u>zawarcie porozumienia pomiędzy Gminą Lubomino a Gminą Kiwity w sprawie powierzenia Gminie Lubomino realizacji zadania publicznego Gminy Kiwity z zakresu pomocy społecznej.</u> | Uchwała zrealizowana. | 28.11.2023 |
| 58 | LII/325/2023 | w sprawie <u>Wieloletniej Prognozy Finansowej Gminy Lubomino na lata 2024 – 2030.</u> | Uchwała w trakcie realizacji. | 18.12.2023 |
| 59 | LII/326/2023 | w sprawie uchwalenia budżetu gminy Lubomino na rok 2024. | Uchwała w trakcie realizacji. <i>Opublikowana w Dz. Urz. Woj. W-M poz. 6463 dnia 20.12.2023</i> | 18.12.2023 |
| 60 | LII/327/2023 | w sprawie ustalenia planu <u>dofinansowania form doskonalenia zawodowego nauczycieli oraz maksymalnej kwoty dofinansowania opłat w 2024 r. za kształcenie nauczycieli zatrudnionych w szkołach prowadzonych przez Gminę Lubomino a także form i specjalności kształcenia, na które dofinansowanie jest przyznawane.</u> | Uchwała w trakcie realizacji. | 18.12.2023 |
| 61 | LII/328/2023 | w sprawie wyboru metody <u>ustalenia opłaty za gospodarowanie odpadami komunalnymi, ustalenia stawki tej</u> | Uchwała w trakcie realizacji. | 18.12.2023 |

| | | | | |
|----|---------------|---|---|------------|
| | | opłaty oraz ustalenia stawki opłaty za pojemnik. | Opublikowana w Dz. Urz. Woj. W-M poz. 6464 dnia 20.12.2023 | |
| 62 | LIII/329/2023 | w sprawie zmiany Wieloletniej Prognozy Finansowej Gminy Lubomino na lata 2023 – 2030. | Uchwała zrealizowana. | 21.12.2023 |
| 63 | LIII/330/2023 | w sprawie zmian w budżecie Gminy Lubomino na rok 2023. | Uchwała zrealizowana. Opublikowana w Dz. Urz. Woj. W-M poz. 6530 dnia 22.12.2023 | 21.12.2023 |
| 64 | LIII/331/2023 | w sprawie szczegółowych warunków przyznawania usług opiekuńczych i specjalistycznych usług opiekuńczych oraz usług opiekuńczych w formie usług sąsiedzkich oraz odpłatności za te usługi, szczegółowych warunków częściowego lub całkowitego zwolnienia od opłat oraz trybu ich pobierania. | Uchwała w trakcie realizacji. | 21.12.2023 |

Źródło: opracowanie własne UG Lubomino

Objaśnienia:

- „uchwała zrealizowana” – uchwała, której postanowienia zostały zrealizowane,

- „uchwała w trakcie realizacji” – uchwała, której postanowienia są w trakcie realizacji i zostaną zrealizowane w określonym czasie,

- „uchwała stosowana” – uchwała, której postanowienia są stosowane podczas realizacji zadań Gminy (np. pobór opłat, zmiany statutu, regulaminy, programy, rozliczanie dotacji, itp.).

Podsumowanie

Raport obejmuje okres od 1 stycznia do 31 grudnia 2023 r., jest więc wycinkiem wieloletniej pracy całego samorządu Gminy Lubomino.

Dziękuję za wysiłek i współpracę wszystkim tym osobom, które stawiają sobie za cel, by Gmina Lubomino była jeszcze bardziej przyjazna dla mieszkańców, aby dawała możliwość wyboru miejsca pracy, szansę godnego życia, dobre warunki kształcenia dzieci. Raport pokazuje, że na każdym odcinku działania samorządu potrzebna jest zgodna praca i zaangażowanie wszystkich organów i pracowników gminy, jednostek organizacyjnych, jednostek pomocniczych, instytucji kultury. I za tą pracę, która ma bezpośrednie przełożenie na codzienną jakość życia mieszkańców, wszystkim dziękuję.